



THE OLD BULGARIA COLLECTION
МУЗЕЙНА СБИРКА “СТАРА БЪЛГАРИЯ”

Studia ad Archaeologiam Pazmaniensia

A PPKE BTK Régészettudományi Intézetének kiadványai

Archaeological Studies of PPCU Institute of Archaeology

Volume 20

Studia ad Archaeologiam Pazmaniensia
A PPKE BTK Régészettudományi Intézetének kiadványai
Archaeological Studies of PPCU Institute of Archaeology

Studia ad Archaeologiam Pazmaniensia
International Advisory Board

Heinrich Härke
Eberhard Karls Universität (Tübingen, D)

Oleksiy V. Komar
Institute of Archaeology of NUAS (Kiev, Ua)

Abdulkarim Maamoun
Damascus University (Damascus, Syr)

Denys Pringle
Cardiff University (Cardiff, UK)

Dmitry A. Stashenkov
Samara Regional Historical Museum (Samara, Ru)

ATTILA TÜRK – CSILLA BALOGH –
OLGA PELEVINA – BOYAN TOTEV – PÉTER LANGÓ

THE OLD BULGARIA MUSEUM COLLECTION

МУЗЕЙНА СБИРКА “СТАРА БЪЛГАРИЯ”



Pázmány Péter Catholic University
Institute of Archaeology

BUDAPEST
2021

This publication was prepared as part of the research projects “The eastern connections of the archaeological remains of the Conquest Period in the light of the prehistory of the Hungarians: archaeological database and archaeometric research”, OTKA Grant K 7106369 and “The Presence and Influence of Byzantium in Central and Eastern Europe (Studies on Archaeology and History of Art)”, OTKA Grant NK 72636. This book was supported by the János Bolyai Research Scholarship of HAS and by the KAP17-61006-1.2-BTK of PPCU.



This book is published as part of the project “Archaeological Research on the Contacts between Hungary and the East” (Our Eastern Heritage, PPCU History and Archaeology Interdisciplinary Research Team; TUDFO/51757-1/2019/ITM), with generous funding from the Thematic Excellence Program, National Research, Development and Innovation Office.

Front cover

Bulgar soldiers slaughter Christians, from the Menologion of Basil II, 10th–11th centuries

Back cover

Amulet (B-4027) modelled in the figure of a horseman riding his horse to the left, 10th–11th centuries

Contributors

Gergely Csiky (Plates 75–97), András Patay Horváth (Plates 1–24), † Lívia Bende, Aleksander Minchev

Selection of the artefacts and the layout of the illustrations

Attila Türk and Csilla Balogh

Illustrations

† Zoltán Pápai

Photos

Máté Tóth-Vásárhelyi

English translation

Magdalena Seleanu, Gergely Csiky, Vajk Szeverényi

Bulgarian text

Olga Pelevina

© The Authors, 2021

© Archaeolingua Foundation, 2021

© Pázmány Péter Catholic University, Institute of Archaeology, 2021

ISBN 978-615-5766-38-1

HU-ISSN 2064-8162

All rights reserved. No part of this publication may be reproduced or transmitted in any form or by any means, electronic or mechanical, including photocopy, recording or any other information storage and retrieval system, without requesting prior permission in writing from the publisher.



2021

ARCHAEOLINGUA ALAPÍTVÁNY

H-1067 Budapest, Teréz krt. 13

Desktop editing and layout by Szilamér Nemes

Printed in Hungary by Prime Rate Kft.

PREFACE

Looking back on many fruitful decades, academic cooperation between Bulgaria and Hungary received a new impetus from the early 2000s. Regular study trips, jointly organised conferences in 2009 and 2016, and the publication of the papers read at the former in the volume *Avars, Bulgars and Magyars on the Middle and Lower Danube* in 2014 imparted a fresh boost to the already existing wide-ranging contacts. In 2006, during one of our study trips, we had the opportunity to familiarise ourselves with the deservedly renowned Stara Bulgaria Collection housed in Varna. Csanád Bálint and Ludmilla Doncheva-Petkova both encouraged us to devote our scholarly energies to the finds: a research team of Bulgarian and Hungarian archaeologists was formed within the framework of an academic exchange programme, with support from Valentin Pletnyov (†) and Valeri Yotov, which began its work in 2007.

The Stara Bulgaria Collection is made up of 4210 items, most of which are belt fittings, costume accessories, horse gear fittings and buckles. Most of these objects date from the 6th–11th centuries, with some coming from earlier periods (Scythian, Thracian, Roman and early Migration period) and some from later ages (12th–18th centuries). Even though the exact findspots remain unknown, most are known to have come to light somewhere in north-eastern Bulgaria. The collection was established by Stefan Vălkov, director of the General Agency Bulgaria LTD. in Varna, who as a generous patron of Bulgarian archaeological research spared no effort to keep the most outstanding objects in Bulgaria, particularly after the collapse of socialism, which also saw the onset of illicit excavations and looting, as a result of which many fine objects were taken out of the country and eventually surfaced in foreign, principally Western European and American auction houses and private collections. The Stara Bulgaria Collection is the fruit of an almost one and a half decades long collecting activity. The collection was granted the legal status of a museum collection in 1997 by the renowned art historian Ivan Marazov, the then Minister of Culture. The most remarkable items of the collection are displayed in the permanent exhibition of the Varna branch of the General Agency Bulgaria LTD., while the accessions register containing the data of the finds is housed in the Archaeological Museum of Varna.

The research group did not undertake to present the entire collection; however, the 1935 pieces described and published in the present volume offer a representative selection of the finds, with a focus on the early medieval period.

The publication right of the collection was acquired by its curator, the renowned archaeologist Boyan Totev (Regional Historical Museum Dobrich, Dobrich). The index cards containing the descriptions of the finds and their photos necessary for the foreign language publication were prepared by Olga Pelevina (Varna Archaeological Museum, Varna). The photographing of the finds was performed by Máté Tóth-Vásárhelyi. Following their work, the finds to be published were selected by Lívía Bende (†) (Móra Ferenc Museum, Szeged) and Péter Langó (Institute of Archaeology, Pázmány Péter Catholic University, Budapest) under the direction of Attila Türk (Institute of Archaeology, Pázmány Péter Catholic University, Budapest). Following the conservation work and the full assessment of the selected finds, the editorial work involving the arrangement of the material, the compilation of the illustrations and the volume was undertaken by Csilla Balogh (Department of Art History, Istanbul Medeniyet University, Istanbul) and Attila Türk. The individual finds were described in collaboration with Péter Langó, Gergely Csiky and András Patay-Horváth (Institute of Archaeology, Eötvös Loránd Research Network, Budapest).

There is still much work ahead of Hungarian and Bulgarian archaeological scholarship regarding the Balkanic connections of the archaeological legacy of the Avar period and the 10th–11th centuries of the Carpathian Basin, the comparison of the metalwork from the Carpathian Basin and Bulgaria, and the detailed study of the cultural implications. The current selection of finds offers a wealth of new source material for these studies. It is our hope that the volume will fulfil its purpose and that our colleagues and the broader public interested in the period will find this new corpus of finds illuminating, and that it will add to our already existing knowledge through the rich early medieval material record of Bulgaria. The present volume is a catalogue of the selected finds, containing their basic data and description, providing a firm springboard for future studies in the realm of classification, typological work and interpretation.

Regrettably, our young archaeologist colleague Lívía Bende and our two eminent fellow archaeologists Vanya Pavlova and Valentin Pletnyov, both renowned specialists of the period's belt fittings, could not see the publication of the volume, which we dedicate to their memory.

A BRIEF REVIEW OF THE TIES BETWEEN BULGARIAN AND HUNGARIAN ARCHAEOLOGICAL STUDIES

PÉTER LANGÓ – ATTILA TÜRK

The study of the early medieval relics of the Carpathian Basin was and remains one of the prioritised fields of Hungarian archaeological scholarship. Research on the origins and prehistory of the Hungarian people and on the legacy of the earlier population groups with a steppean background as well as the interpretation of the relevant finds was simultaneously part of Hungarian scholarship and of international research, with the latter's frames of reference and research designs being highly influential from the very beginning in view of the cultural and other connections of the communities with which these relics could be associated. Coins minted in Italy and Western Europe played a prominent role in the identification of the early Hungarian finds,¹ while coins issued in Byzantium were of immense aid in distinguishing the Avar-period find assemblages.² Hungarian research of the 19th century, although imbued with national romanticism and a positivist attitude, succeeded in determining the cultural legacy of the early medieval communities of the Carpathian Basin, which had a relevance far beyond the region's research and played an important part in studies on early steppean relics, and thus indirectly influenced the identification and interpretation of the early Bulgar material with a steppean cultural background. Géza Fehér's work was truly pioneering in this respect: he can be credited with seminal studies relevant to both Bulgarian and Hungarian research, and he eventually grew into an influential scholar with his own school.

In Bulgaria, research on the early medieval period was intertwined with the creation of independent statehood and its special needs in the 19th century.³ The "brotherly help" received by the modern Bulgarian state from Shafárik's Slavic movement through Konstantin Jireček was one of the driving forces behind the search for the relics of the early Bulgar state.⁴ Studies on the steppean background of this legacy played an increasingly important role in Hungarian early medieval studies too, particularly in the modern critical assessment of linguistic and historical connections.⁵

At the time of World War I, Géza Fehér's attention turned towards Byzantium and the Bulgar Khanate with whom she was constantly warring under influence of Jenő Darkó's studies on the Byzantine sources of early medieval Hungarian history.⁶ Fehér later continued his studies in Istanbul and Bulgaria, his main interest being the background to the Hungarian conquest of the Carpathian Basin.⁷ His excavations shed light not only on the many links between the material culture of the Carpathian Basin and Bulgaria, but also on the colourful diversity of these contacts.⁸ It became clear that these contacts were not restricted to the 10th century, but could be attested in the material record of early Bulgar history and of the Avar period too, which brought an entirely new perspective to the study of the material culture of these periods. His findings had a major impact on the period's research as well as on subsequent Bulgarian and Hungarian scholarship.⁹

The whirlwinds disrupting the history of the 20th century brought an end to Géza Fehér's research in Bulgaria and he could only keep abreast of the findings of the new excavations in Pliska and Preslav, the two former Bulgar capital cities, from their publications.¹⁰ Returning to Hungary in 1948, Fehér was soon integrated into Hungarian scholarship although in the wake of the political and cultural re-orientation after World War II, he was expected to present the then much sought-after archaeological evidence of the Slavic precursors of early Hungarian statehood. Aware of his investigations in Bulgaria, the decision-makers of the period's academic policy hoped that large centres resembling the early Bulgar capital cities would also be discovered in Hungary. Thus, Fehér was entrusted with the research on the relics of the early Slavs owing to his previous academic work and he began the systematic excavation of the 9th-century centre of Mosaburg-Zalavár in Transdanubia as part of this work.¹¹

Géza Fehér's research in Bulgaria undoubtedly played a major role in the close ties between Bulgarian and Hungarian archaeological scholarship after World War II.¹² One tangible result of this scholarly collaboration was the publi-

¹ KOVÁCS 1989.

² BÓNA 1983.

³ CURTA 2006, 2.

⁴ FIEDLER 2008, 171–172; CURTA 2013.

⁵ GOMBOCZ 1912.

⁶ FEHÉR 1916.

⁷ For the academic and non-academic factors influencing his choice of research themes, cf. LANGÓ 2005, 213.

⁸ FEHÉR 1921; 1922; 1925; 1929; 1931; 1940.

⁹ FODOR 1990.

¹⁰ FEHÉR 1952; 1956.

¹¹ Cs. SOÓS 1963.

¹² BÁLINT 2004, 70–71.

cation in Hungary of a comprehensive study on the Nagyszentmiklós Treasure written by the renowned art historian and archaeologist Nikolai Mavrodinov, who had studied in Paris.¹³ This book remains one of the basic textbooks on the treasure's interpretation and its highly controversial pan-Bulgar perspective has remained a lasting influence on the treasure's cultural assessment.¹⁴

After World War II, medieval archaeological studies in the socialist countries of Eastern Europe were characterised by an enforced focus on the Slavs (and their cultural impact); luckily, this did not mean the cessation of research on the archaeological legacy of the populations arriving from the Eastern European steppe. The good relations with the Soviet Union eventually offered a wealth of new opportunities for the younger generation of researchers to map the steppean material finds of the ancient Hungarians and Bulgars. The discovery, excavation and publication of the burials from Novi Pazar, in the course of which Bulgarian scholars often drew from Hungarian research findings, gave a major impetus to the investigation of the early Bulgar legacy.¹⁵

In the 1950s, Hungarian and Bulgarian research pursued different paths. Following Géza Fehér's death in 1955, soon followed by Nikola Mavrodinov's in 1958 and Ivan Velkov's in 1958, coupled with Nándor Fettich's fall from favour, there was a break in the pre-war academic and personal contacts. In Hungary, Géza Fehér's academic torch was taken up by Ágnes Cs. Sós. In Bulgaria, the study of the many links between the immigrant groups from the steppe and the local Slavic-speaking communities was continued by Zhivka Vazharová, based on new excavations and their assessment.¹⁶ Simultaneously, there was a keen interest in the excavations and research conducted in the Soviet Union among both Bulgarian and Hungarian scholars.

One of the initiatives of the new generation of scholars starting their career in the 1970s was to expand academic relations in archaeological scholarship and to present a fresh focus on the early medieval contacts between the eastern half of the Balkan Peninsula and the Carpathian Basin. The reports on the Romanian excavations in the Dobrudja region and Transylvania had a major impact on the interpretation of the regional background to the early medieval period,¹⁷ even though general scholarly opinion – quite often under pressure from the country's cultural policy – tended to associate find assemblages with specific ethnic groups (which in many cases sparked bitter academic and political debates).¹⁸

Taking Gyula László's lead, one new research interest in Hungarian archaeological scholarship was how the decline of Kuvrat's steppean Bulgar Principality affected the Avar-period archaeological heritage in the Carpathian Basin.¹⁹ The possible imprint of the migration of Kuvrat's sons in the archaeological record and the study of the extent of the Pereshchepino cultural circle and its interpretation no longer solely captured the attention of Bulgarian and Central European (principally Hungarian and Soviet) research, for German scholarship had also begun to take an interest in these assemblages following the publication of Joachim Werner's book in 1984. Studies on the wide-ranging contacts of the Pereshchepino Treasure continue to yield new insights, and the many proposals on its interpretation reflect the unabating fascination with this magnificent assemblage.²⁰ The assessment of the steppean heritage continued to preoccupy later generations of both Hungarian²¹ and Bulgarian scholars.²² The gradual growth of the archaeological evidence outlined an intricate system of contacts. The new results thus shed light not only on the manifold interactions between various regions, but also contributed to the joint contextual assessment of the Khazar, Byzantine and Slavic material, all elements of a sophisticated cultural network.

Gyula László and István Bóna's studies can be regarded as the immediate antecedents of contemporaneous research contacts.²³ They can be credited with the critical re-assessment of Kuvrat's state – and its relevance for the Avar period – and the impact of the Balkanic Bulgar migration on the Avar archaeological record following the disintegration of this state. Their analyses and observations paved the way for their students and the younger generation of archaeologists, who added exciting new details and hues to the broad picture they had painted, and who boldly challenged earlier views and entered into meaningful debates with Bulgarian scholarship.

In his discussion of the Pereshchepino assemblages and the Nagyszentmiklós Treasure, Csanád Bálint highlighted not only the many connections between the two, but also made a number of insightful comments on the research attitudes and methodologies in the early medieval archaeological scholarship of the two regions.²⁴ Béla Miklós Szőke covered the contemporaneous Bulgar material in relation to the Avar-period and 9th-century cemeteries and settlements,²⁵ while Ti-

¹³ MAVRODINOV 1943.

¹⁴ BÁLINT 2004, 105; TAKÁCS 2006, 175.

¹⁵ MIHAILOV 1955; STANCHEV-IVANOV 1958.

¹⁶ Cs. Soós 1973; VAZHAROVÁ 1976.

¹⁷ HOREDIT 1966; STEFAN ET AL. 1967.

¹⁸ Cf. BÓNA 1988 for these debates.

¹⁹ LÁSZLÓ 1981.

²⁰ Cf. e.g., LVOVA-MARSHAK 1997; BÁLINT 2004; AIBABIN 2006; KOMAR 2006; KAZANSKI 2013; LANGÓ 2017, 205–211, each with further literature.

²¹ FODOR 1980.

²² STANILOV-FIEDLER 2016.

²³ For István Bóna's work, cf. BÓNA 1970; 1971; 1984; 1988. For the subsequent critical assessment of this work, cf. BÁLINT 2008; SOMOGYI 2008.

²⁴ BÁLINT 1988; 1993; 2000; 2004.

²⁵ SZŐKE 1980; 1989.

vadar Vida drew attention to possible cultural connections in relation to Avar pottery.²⁶ Csanád Bálint devoted several studies to the southern and Byzantine connections of the early Hungarian material record of the 10th century;²⁷ Károly Mesterházy examined the distribution and chronology of certain 10th-century artefact types with expressly Bulgar-Byzantine connections.²⁸ In his studies on pottery, Miklós Takács demonstrated that the clay cauldrons with inner handles of the early Árpáadian Age harked back to Bulgar antecedents and were not rooted in the Saltovo tradition as earlier believed.²⁹ The successive advances in the study of the connections between the two regions are marked by the works of Ludmilla Doncheva-Petkova,³⁰ Zhivko Aladzhov,³¹ Totyu Totev,³² Rasho Rashev,³³ Stanislav Stanilov,³⁴ Ivan Jordanov,³⁵ Valeri Jotov,³⁶ Stela Doncheva,³⁷ Vanya Pavlova,³⁸ Valentin Pletnov,³⁹ Yanko Dimitrov,⁴⁰ Valeri Grigorov⁴¹ and Olga Pelevina.⁴²

In the later 2000s, the intensity of personal and institutional connections eclipsed by far the extent and range of earlier research contacts. This was to a large extent stimulated by an impressive study on the region's 9th–11th-century belt fittings published by Valentin Pletnyov and Vanya Pavlova, both archaeologists working in Varna.⁴³ The eagerness to personally study these finds drew countless Hungarian archaeologists to Bulgaria and scholars specialising in early medieval archaeology had several opportunities to meet and discuss their finds within the framework of academic exchange programmes. These study trips enabled specialists to personally examine the relevant early medieval finds, which led to considerably more well-grounded and reliable insights.

In May 2009, the conference “*Авари, прабългари и маджари на Среден и Долен Дунав*” [*Avars, Bulgars and Magyars on the Middle and Lower Danube*] was held in the Institute of Archaeology of the Bulgarian Academy of Sciences, followed by a study trip to Pliska, Preslav and Varna. The conference volume was published in 2014 in Hungary.⁴⁴ In May 2016, the Prehistory of the Hungarian People Research Group of the Hungarian Academy of Sciences hosted a conference, “*New advances in early medieval archaeology in Bulgaria*”, organised by József Szentpéteri.⁴⁵

Countless early medieval finds of outstanding significance have been brought to light in both regions, shedding important new light on the many connections between the two regions and inspiring joint work on these finds. The goldsmiths' workshops uncovered at Novo Selo and Pliska was published by Stela Doncheva,⁴⁶ while the metallographic analysis of the distinctive belt fittings and small finds was performed in the Debrecen laboratory of the Institute for Nuclear Research of the Hungarian Academy of Sciences. A study written together with Boyan Totev, an expert on the Eastern European connections of the early Bulgar archaeological legacy (Pereshchepino culture) and the broader cultural connections of the Vrap-Velino circle, described and discussed the belt fittings and costume accessories alongside a Hungarian-type sabre found in the Lower Danube region.⁴⁷

More recently, Péter Langó and Attila Türk have published several studies on the connections between the two regions' 8th–10th-century metalwork and on the interpretation of imported articles,⁴⁸ the latter found mainly in the southerly region of the Hungarian Plain: specifically the painted pottery found at Tázlár, whose best analogies can be cited from Preslav,⁴⁹ and a series of stray finds sharing countless similarities with the cast copper-alloy belt fittings dating from the 9th–11th centuries in Bulgaria.⁵⁰

Thus, connections between Bulgarian and Hungarian archaeological scholarship in research on the early medieval period thrived not only in the past, but continue to flourish in the present too, and it is our hope that fruitful connections will abound in the future as well. This volume represents an important milestone in our joint work.

²⁶ VIDA 1999; 2011.

²⁷ BÁLINT 1991.

²⁸ MESTERHÁZY 1990; 1991; 1994.

²⁹ TAKÁCS 2012.

³⁰ DONCHEVA-PETKOVA 2005.

³¹ ALADZHOV 1995.

³² TOTEV 1993.

³³ RASHEV 2008.

³⁴ STANILOV-FIEDLER 2016.

³⁵ JORDANOV 2000.

³⁶ JOTOV 2004; IOTOV 2008.

³⁷ DONCHEVA 2012.

³⁸ PAVLOVA 2005; PLETNYOV-PAVLOVA 1995.

³⁹ PLETNYOV-PAVLOVA 1995.

⁴⁰ DIMITROV 1995.

⁴¹ GRIGOROV 2007.

⁴² PELEVINA 2011; 2012; 2013; 2014.

⁴³ PLETNYOV-PAVLOVA 1995.

⁴⁴ DONCHEVA ET AL. 2014.

⁴⁵ <https://tti.btk.mta.hu/esemenyek/konferencia/2245-eloadasok-a-kora-kozepkori-bolgar-regeszeti-legujabb-kutatasi-eredmenyeirol.html>

⁴⁶ BONEV-DONCHEVA 2010.

⁴⁷ DONCHEVA-TOTEV 2014.

⁴⁸ LANGÓ-TÜRK 2009; TÜRK ET AL. 2017.

⁴⁹ GULYÁS ET AL. 2019.

⁵⁰ LANGÓ 2012; BALOGH 2016, 401–402.

REFERENCES

- AIBABIN 2006: Aibabin, A.: Early Khazar Archaeological Monuments in Crimea and to the North of the Black Sea. In: Zuckermann, C. (ed.): *La Crimée entre Byzance et le Khaganat Khazar*. Monographies Du Centre de Recherche D'Histoire Et Civilisati Monographies 25. Paris 2006, 31–65.
- ALADŽOV 1995: Aladžov, Ž.: Boucle avec representations rares de Veliki Preslav. In: *La culture materielle et l'art dans les terres Bulgares VI^e – XVIII^e s.* Sofia 1995, 81–83.
- BÁLINT 1988: Bálint, Cs.: Nochmals über die Identifizierung des Grabes von Kuvrat. *Acta Orientalia Academiae Scientiarum Hungaricae* 42 (1988) 377–389.
- BÁLINT 1989: Bálint, Cs.: *Die Archäologie der Steppe. Steppenvölker zwischen Volga und Donau vom 6. bis zum 10. Jahrhundert*. Wien–Köln 1989.
- BÁLINT 1991: Bálint, Cs.: *Südungarn im 10. Jahrhundert*. Studia Archaeologica 11. Budapest 1991.
- BÁLINT 1993: Bálint, Cs.: Probleme der archäologischen Forschung zur awarischen Landnahme. In: Müller-Wille, M. – Schneider, R. (Hrsg.): *Ausgewählte Probleme europäischer Landnahmen des Früh- und Hochmittelalters*. Vorträge und Forschungen 41. Sigmaringen 1993, 195–273.
- BÁLINT 2000: Bálint, Cs.: Byzantinisches zur Herkunftsfrage des vierteiligen Gürtels. In: Bálint, Cs. (Hrsg.): *Kontakte zwischen Iran, Byzanz und der Steppe in 6–7. Jh.* Varia Archaeologica Hungarica 9. Budapest 2000, 99–162.
- BÁLINT 2004: Bálint Cs.: *A nagyszentmiklósi kincs. Régészeti Tanulmányok*. Varia Archaeologia Hungarica 16. Budapest 2004.
- BÁLINT 2008: Bálint, Cs.: Der Beginn der Mittelawarenzeit und die Einwanderung Kubers. *Antaeus* 29–30 (2008) 29–61.
- BALOGH 2016: Balogh Cs.: Kora Árpád-kori szállási temető Makó–Igási járandóban (Campsite burial group from the Early Árpadian Age at Makó–Igási járandó). In: Bollók Á. – Gergely Katalin – Kolozsi B. – Pető Zs. – Szenthe G. (szerk.): *Népek és kultúrák a Kárpát-medencében. Tanulmányok Mesterházy Károly tiszteletére*. Budapest 2016, 391–421.
- BÓNA 1970: Bóna I.: Avar lovas sír Iváncsáról (Grave of an Avar Horseman at Ivánca). *Archaeologiai Értesítő* 97 (1970) 243–263.
- BÓNA 1971: Bóna, I.: Ein Vierteljahrhundert Völkerwanderungsforschung in Ungarn (1945–1969). *Acta Archaeologica Academiae Scientiarum Hungaricae* 23 (1971) 265–336.
- BÓNA 1983: Bóna I.: A XIX. század nagy avar leletei (Die grossen Awarfundungen des 19. Jahrhunderts). *Szolnok Megyei Múzeumi Évkönyve 1982–1983* (1983) 81–160.
- BÓNA 1984: Bóna I.: A népvándorlás kor és a korai középkor története Magyarországon. In: Székely Gy. (főszerk.): *Magyarország története I. Előzmények és magyar történet 1242-ig*. Budapest 1984, 265–273, 1586–1606.
- BÓNA 1988: Bóna, I.: Über eine fruchtlose Polemik, Bemerkungen zur Abhandlung von Rado Harhoiu: Die Beziehungen zwischen Romanen und Barbaren in Siebenbürgen in der Sicht einer ungarischen Geschichte Transsilvaniens (Dacia 31, 1987, 119–129). *Acta Archaeologica Academiae Scientiarum Hungaricae* 40 (1988) 301–314.
- BONEV–DONCHEVA 2010: Бонев, С. – Дончева, С.: *Старобългарски производствен център за художествен метал при с. Новосел, Шуменско*. Велико Търново 2010.
- CURTA 2006: Curta, F.: Qagan, khan, or king? Power in early medieval Bulgaria (seventh to ninth century). *Viator* 37 (2006) 1–31.
- CURTA 2013: Curta, F.: With brotherly love: the Czech beginnings of medieval archaeology in Bulgaria and Ukraine. In: Geary, P. J. – Klanizay, G. (eds.): *Manufacturing the Middle Ages. Entangled History of Medievalism in Nineteenth-Century Europe*. Leiden–Boston 2013, 377–396.
- DIMITROV 1995: Димитров, Й.: Църква и некропол във Външния град на Плиска (края на X–XI в.). *Плиска–Преслав* 7 (1995) 42–70.
- DONCHEVA 2012: Doncheva, S.: *Metal Art Production in Medieval Bulgaria: Jewelry craftsmanship in Bulgaria at the Middle Ages*. Saarbrücken 2012.
- DONCHEVA–PETKOVA 2005: Дончева–Петкова, Л.: *Одърци. Том 2. Некрополи от XI век*. София 2005.
- DONCHEVA ET AL. 2014: Doncheva-Petkova, L. – Balogh, Cs. – Türk, A. (eds.): *Avars, Bulgars and Magyars on the Middle and Lower Danube*. София–Piliscsaba 2014.
- DONCHEVA–TOTEV 2014: Doncheva, S. – Totev, B.: A New “Hungarian” Type of Saber from the Outer City of Pliska. In: Doncheva-Petkova, L. – Balogh, Cs. – Türk, A. (eds.): *Avars, Bulgars and Magyars on the Middle and Lower Danube*. София–Piliscsaba 2014, 131–134.
- FEHÉR 1916: Fehér G.: Ismertetés: Darkó Jenő: Bölcs Leó Taktikájának hitelessége magyar történeti szempontból. *Századok* 40 (1916) 293–302.
- FEHÉR 1921: Fehér, G.: Bulgarisch-Ungarische Beziehungen in den V–XI. Jahrhunderten. *Keleti Szemle* 19:2. Budapest 1921.
- FEHÉR 1922: Fehér G.: A bolgár nép őstörténete. *Turán* 4 (1922) 19–36.
- FEHÉR 1925: Фехер, Г.: Паметниците на прабългарската култура (Die Denkmäler der protobulgarischen Kultur). *Известия на Българския археологически институт* 3 (1925) 1–90.

- FEHÉR 1929: Фехер, Г.: *Културата на прабългарите*. София 1929.
- FEHÉR 1931: Fehér G.: A bolgár-török műveltség emlékei és magyar őstörténeti vonatkozásaik (Les monuments de la culture protobulgare et leurs relations hongroise). *Archaeologica Hungarica* 7. Budapest 1931.
- FEHÉR 1940: Fehér G.: *A bolgár-törökök szerepe és műveltsége. A bolgár-törökök és a honfoglaló magyarok hatása a keleteurópai művelődés kialakulásában*. Budapest 1940.
- FEHÉR 1952: Fehér G.: A bolgár régészet legújabb eredményei. *Archaeologiai Értesítő* 79 (1952) 87.
- FEHÉR 1956: Fehér G.: Avar-bizánci kapcsolatok és a bolgár államalapítás. *Archaeologiai Értesítő* 82 (1955) 45–47.
- FIEDLER 2008: Fiedler, U.: Bulgars In the Lower Danube Region. A Survey Of The Archaeological Evidence And Of The State Of Current Research. In: Curta, F. (ed.): *The Other Europe in the Middle Ages: Avars, Bulgars, Khazars and Cumans (East Central and Eastern Europe in the Middle Ages, 450–1450)*. Leiden-Boston 2008, 151–236.
- FODOR 1980: Fodor I.: A magyar-bolgár-török kapcsolatok történeti hátteréről. In: Dankó I. (szerk.): *Bolgár tanulmányok 3 – A Hajdú-Bihar Megyei Múzeumok Közleményei* 37. Debrecen 1980, 9–48.
- FODOR 1990: Fodor I.: Száz éve született id. Fehér Géza. *Archaeologiai Értesítő* 117 (1990) 256–259.
- GOMBOCZ 1912: Gombocz, Z.: *Die bulgarisch-türkischen Lehnwörter in der ungarischen Sprache*. Mémoires de la Société Finno-Ougrienne 30. Helsinki 1912.
- GRIGOROV 2007: Григоров, В.: *Метални накити от средновекона България*. София 2007.
- GULYÁS ET AL. 2019: Gulyás Gy. – Gallina Zs. – Türk A.: Újabb régészeti adatok a Duna-Tisza köze honfoglalás kori településtörténetéhez és a 10. századi bolgár-magyar kapcsolatok kérdéséhez egy tázlári sír kapcsán. In: Sudár B. – Türk A. (szerk.): *Hadak útján. A népvándorlások fiatal kutatóinak XXIX. konferenciája. Budapest, 2019. november 15–16. (29th Conference of young scholars on the Migration Period. November 15–16, 2019, Budapest.) Absztraktkötet. Studia ad Archaeologiam Pazmaniensia* 14. – Magyar Őstörténeti Témacsoport Kiadványok 7. Budapest 2019, 115–121.
- HOREDT 1966: Horedt, K.: Die Ansiedlung von Blandiana, Rayon Orastie, am Ausgang des ersten Jahrtausends u. Z. *Dacia* 10 (1966) 261–290.
- ИОТОВ 2008: Iotov, V.: A Note on the 'Hungarian Sabers' of Medieval Bulgaria. In: Curta, F. – Kovalev, R. (eds.): *The Other Europe in the Middle Ages*. Leiden 2008, 327–338.
- JORDANOV 2000: Йорданов, И.: Монетите и печатите от Плиска (1899–1999). *Плиска-Преслав* 8 (2000) 135–167.
- ЈОТОВ 2004: Йотов, В.: *Въоръжението и снаряжението от българското средновековие (VII–XI в.)*. Варна 2004.
- KAZANSKI 2013: Kazanski, M.: The Middle Dnieper Area in the Seventh Century: An Archaeological Survey. *Travaux et Mémoires du Centre de Recherche d'Histoire et Civilisation de Byzance* 17 (2013) 769–864.
- КОМАР 2006: Комар, А. В.: *Перецепинский комплекс в контексте основных проблем истории и культуры кочевников Восточной Европы VII – нач. VIII вв. Степи Европы в эпоху средневековья* 5. Донецк 2006.
- KOVÁCS 1989: Kovács, L.: *Münzen aus der ugarischen Landnahmezeit*. Fontes Archeologici Hungariae 19. Budapest 1989.
- LANGÓ 2005: Langó, P.: Archaeological research on the conquering Hungarians: A review. In: Mende, B. G. (ed.): *Research on the prehistory of the Hungarians: A review*. *Varia Archaeologica Hungarica* 18 (2005) 175–340.
- LANGÓ 2012: Langó P.: A csúcsban összefutó, belső ívvel és áttört lappal rendelkező, félhold alakú fülbevalók elterjedése és klasszifikációja Közép- és Kelet-Európa 10–11. századi leletanyaga alapján (The spread and classification on peak terminated crescent shaped earrings with inner bend and openwork plate in the Eastern European archaeological material). In: Petkes Zs. (szerk.): *Hadak útján XX. Népvándorlások Fiatal Kutatóinak XX. Összejövetelének konferenciakötete. Budapest–Szigethalom, 2010. október 28–30. (Assembly of Young Scholars on the Migration Period XX, Budapest–Szigethalom, 28th–30th October 2010)*. Budapest 2012, 205–228.
- LANGÓ 2017: Langó P.: *Turulok és Árpádok. Nemzeti emlékezet és koratörténeti emlékek*. Budapest 2017.
- LANGÓ-TÜRK 2009: Langó, P. – Türk, A.: The 11th-century pectoral cross with filigree (spiral-beaded wire) decoration from Szentes-Nagyutóke and its circle (Нагрудный крест с филигранным украшением в археологическом наследии Карпатской котловины XI вв. и его аналогии в Юго-Восточной Европе [Сентеш-Надьтёке, Йамборхалом, погр. № 6]). In: Григоров, В. – Даскалов, М. – Коматарова-Балинова, Е. (ред.): *Eurika. In honorem Ludmilae Donchevae-Petkovae*. София 2009, 387–415.
- LÁSZLÓ 1981: László, Gy.: Kovrat kagán fiainak történetéhez: Megjegyzések a kettős honfoglalás forrásainak értelmezéséhez. In: Mijatev P. – Juhász P. (szerk.): *Tanulmányok a bolgár-magyar kapcsolatok köréből. A bolgár állam megalapításának 1300. évfordulójára*. Budapest 1981, 89–95.
- ЛВОВА-МАРШАК 1997: Львова, З. А. – Маршак, Б. И.: Заключение. (Кому принадлежало Перецепинское сокровище?). In: Залеская, В. Н. – Львова, З. А. – Маршак, Б. И. – Соколова, И. В. – Фоякова, Н. А.: *Сокровища хана Кубрата. Перецепинский клад*. Санкт-Петербург 1997, 87–102.
- MAVRODINOV 1943: Mavrodinov, N.: *Le trésor protobulgare de Nagyszentmiklós*. *Archaeologica Hungarica* 29. Budapest 1943.
- MESTERHÁZY 1990: Mesterházy K.: Bizánci és balkáni eredetű tárgyak a 10–11. századi magyar sírleletekben I. (Gegenstände byzantinischen und balkanischen Ursprunges in den ungarischen Geäberfeldern des 10–11. Jh. I). *Folia Archaeologica* 41 (1990) 87–115.

- MESTERHÁZY 1991: Mesterházy K.: Bizánci és balkáni eredetű tárgyak a 10–11. századi magyar sírleletekben II. (Gegenstände byzantinischen und balkanischen Ursprunges in den ungarischen Geäberfeldern des 10–11. Jh. II). *Folia Archaeologica* 42 (1991) 145–177.
- MESTERHÁZY 1994: Mesterházy, K.: Der byzantinisch-balkanische Handel nach Ungarn im 10–11. Jahrhundert im Spiegel der Gräberfunden. In: Olajos, Th. (ed.): *Byzance et ses voisins. Mélanges à la mémoire de Gyula Moravcsik*. Szeged 1994, 117–128.
- МИНАИЛОВ 1955: Михайлов, Ст.: Един старинен некропол при Нови Пазар. *Известия на Археологическия институт* 20 (1955) 293–336.
- PAVLOVA 2005: Павлова, В.: *Средновековни накити от XIII–XIV век*. Славена 2005.
- PELEVINA 2011: Пелевина О.: Сокровище от Врап и елитарната култура на дунавските българи. *Археология* 2011:2, 32–52.
- PELEVINA 2012: Пелевина О.: Клад из Врапа (Албания) и аристократическите пояса дунайских болгар. In: Евлевский, А. В. (ред.): *Степи Европы в эпоху средневековья 9. Хазарское время*. Донецк 2012, 339–360.
- PELEVINA 2013: Пелевина О.: Старобългарски огледала от Северното и Западно Черноморие. *Археология* 2013:2, 57–79.
- PELEVINA 2014: Пелевина О.: Старобългарски коланни детайли със зооморфна украса. In: Костова, Р. (ред.): *Средновековният човек и неговият свят. Сборник в чест на 70-та годишнина на проф. д.и.н. Казимир Попконстантинов*. Велико Търново 2014, 579–607.
- PLETNYOV–PAVLOVA 1995: Плетньов, В. – Павлова, В.: Ранносредновековни ремъчни апликации във Варненския археологически музей (Frühmittelalterliche Riemenbeschläge im Archäologischen Museum im Varna). *Известия на Народния музей – Варна* 30–31 (1994–1995) 1995, 24–239.
- RASHEV 2008: Рашев, Р.: *Българската езическа култура VII–IX век*. София 2008.
- SOMOGYI 2008: Somogyi, P.: Neue Überlegungen über den Zustrom byzantinischer Münzen ins Awarenland: Numismatischer Kommentar zu Csanád Bálint Betrachtungen zum Beginn der Mittelawarenzeit. *Antaeus* 29–30 (2008) 347–393.
- STEFAN ET AL. 1967: Stefan, Gh. – Barnea, I. – Gomşa, M. – Gomşa, E.: *Dinogetia, I. Aşezarea feudală timpurie de la Bisericiuța-Garvăn*. Bucharest 1967.
- CS. SOÓS 1963: Cs. Soós, Á.: *Die Ausgrabungen Géza Fehérs in Zalavár; Die Wirbeltierfauna der Ausgrabungen in Zalavár*. Budapest 1963.
- CS. SOÓS 1973: Cs. Soós, Á.: *Die slawische Bevölkerung Westungarns im 9. Jahrhundert*. Münchner Beiträge zur Vor- und Frühgeschichte 22. München 1973.
- STANCHEV–IVANOV 1958: Станчев, С. – Иванов, С.: *Некрополът до Нови Пазар*. София 1958.
- STANILOV–FIEDLER 2016: Stanilov, S. – Fiedler, U.: Zur donaubulgarischen Gürtelmode des 10. Jahrhunderts ein Aufsatz von 1997/1998 mit Einarbeitungen bis 2005. *Acta Archaeologica Academiae Scientiarum Hungaricae* 67 (2016) 145–195.
- SZŐKE 1980: Szőke, B. M.: Zur awarenzeitlichen Siedlungsgeschichte des Körös-Gebietes in Südost-Ungarn. *Acta Archaeologica Academiae Scientiarum Hungaricae* 32 (1980) 181–203.
- SZŐKE 1989: Сёке, Б. М.: О северной границе первого болгарского государства в IX. века. In: *Проблеми на прабългарската история и култура*. София 1989, 105–116.
- TAKÁCS 2006: Takács M.: A nemzetépités jegyében megfogalmazott elvárások kutatási célok az észak-balkáni államok középkori régészetében. *Korall* 24–25 (2006) 163–202.
- TAKÁCS 2012: Takács M.: A korongolt korai Árpád-kori cserépbográcsok formai sajátosságairól (About the Formal Characteristics of the Early Árpadian Age clay couldrons). In: Petkes Zs. (szerk.): *Hadak útján XX. Népvándorlásokor Fiatal Kutatóinak XX. Összejövetelének konferenciakötete. Budapest–Szigethalom, 2010. október 28–30. (Assembly of Young Scholars on the Migration Period XX, Budapest–Szigethalom, 28th–30th October 2010)*. Budapest 2012, 229–269.
- TOTEV 1993: Тотев, Т.: *Преславското съкровище*. Шумен 1993.
- TÜRK ET AL. 2017: Türk, A. – Csiky, G. – Langó, P. – Pelevina, O. – Patay-Horváth, A. – Totev, B.: Finds related to the Врап–Erseke-group from the Stara Bulgaria collection (Varna). In: Türk, A. – Balogh Cs. – Major B. (szerk.): *Hadak útján XXIV. A népvándorlásokor fiatal kutatóinak XXIV. konferenciája. 2*. Budapest 2017, 165–175.
- VAZHAROVA 1976: Въжарова, Ж.: *Славяни и прабългари (по данни на некрополите от VI–XI в. на територията на България)*. София 1976.
- VIDA 1999: Vida, T.: *Die awarenzeitliche Keramik (6.–7. Jh.)* I–II. *Varia Archaeologica Hungarica* 8. Budapest 1999.
- VIDA 2011: Vida T.: Sütőharangok és sütőfedők. Régészeti adatok Dél- és Közép-Európa étkezési kultúrájához. In: Kolozsi B. – Szilágyi K. A. (szerk.): *Sütőt idők falvai (8–11. századi települések a Kárpát-medencében): 2006-ban Debrecenben megrendezett konferencia 1. kötet*. *Tempora Obscura* 1. Debrecen 2011, 701–817.
- WERNER 1984: Werner, J.: *Der Grabfund von Malaja Perešćepina und Kuvrat, Kagan der Bulgaren*. München 1984.

PLATES - ТАБЛА



1



2



3



4



5



6



7



8

Plate 1

- 1. Horse harness mount (Б-2943)**
L.: 3.9 cm; W.: 2 cm
Cast copper-alloy mount of crescentic shape with a raised rosette in its centre and spiral decoration on its rounded ends. 6th–4th c. BC.
- 2. Mount (Б-2944)**
L.: 2.6 cm; W.: 1.7 cm
Copper-alloy mount cast in a shape recalling an animal head with an attached ring. The reverse retains the remains of a rivet. 6th–4th c. BC.
- 3. Decorated ring (Б-2277)**
L.: 2.5 cm; W.: 2 cm
Cast copper-alloy ring of slightly oval shape with two palmette-like ornaments of unknown function. 4th–3rd c. BC.
- 4. Finger-ring (Б-2452)**
L.: 2.3 cm; W.: 1.3 cm
Cast copper-alloy finger-ring with narrow cylindrical cross-section and an oval bezel. 4th–3rd c. BC.
- 5. Ring (Б-2228)**
L.: 2.3 cm; W.: 2.1 cm
Cast copper-alloy ring with cylindrical cross-section and a short projection of unknown function. 3rd–4th c.
- 6. Amulet (Б-4026)**
L.: 4.8 cm; W.: 1.3 cm
Cast copper-alloy amulet in the shape of an unstrung bow with an arrow in the middle. There is no indication of how it was attached or worn. 5th–3rd c. BC.
- 7. Ring (Б-2209)**
L.: 2 cm; W.: 2.5 cm
Cast copper-alloy ring with cylindrical cross-section and a short cylindrical projection on its longer side. 3rd–4th c.
- 8. Mount (Б-755)**
L.: 2.9 cm; W.: 0.6 cm
Elongated, drop-shaped, copper-alloy mount with widening end and three symmetrically placed perforations for suspension, one retaining the remains of a rivet. 3rd–4th c.

Табло 1

- 1. Апликация за конска амуниция (Б-2943)**
Д.: 3,9 см; ш.: 2 см
Медна сплав. Дъговидна. В двата края големи кръгли издатъци. В средата релефна шестлистна розета. Върху издатъците врязани спирали. Закрепване с напречна скоба. Лята. VI–IV в. пр. Хр.
- 2. Апликация (Б-2944)**
Д.: 2,6 см; ш.: 1,7 см
Медна сплав. С форма на релефна глава на митично животно наляво. Отдолу неподвижна полукръгла халка. Запазен един нит за закрепване. Лята. VI–IV в. пр. Хр.
- 3. Халка (Б-2277)**
Д.: 2,5 см; ш.: 2 см
Медна сплав. Овална, плоска гайка с два големи палметовидни издатъка. Лята. IV–III в. пр. Хр.
- 4. Пръстен (Б-2452)**
Д.: 2,3 см; ш.: 1,3 см
Медна сплав. Тънка, обла затворена халка. Разширена и удебелена към елипсовидна плочка с тесен издигнат бордюр. Лят. IV–III в. пр. Хр.
- 5. Халка (Б-2228)**
Д.: 2,3 см; ш.: 2,1 см
Бял метал. Кръгла, с кръгло напречно сечение. В средата на едната страна голям сложнопрофилиран издатък. Лята. III–IV в.
- 6. Амулет (Б-4026)**
Д.: 4,8 см; ш.: 1,3 см
Медна сплав. Скитски амулет във вид на лък със стрела. Няма приспособления за закрепване. Лят. V–III в. пр. Хр.
- 7. Халка (Б-2209)**
Д.: 2 см; ш.: 2,5 см
Медна сплав. Овална, с кръгло напречно сечение. В средата на едната страна голям сложнопрофилиран издатък. Посребрена. Лята. III–IV в.
- 8. Апликация (Б-755)**
Д.: 2,9 см; ш.: 0,6 см
Медна сплав. Издължена елипсовидна форма, с трапецовидно разширение от едната страна. Закрепване с един нит и два отвора за нитове. Лята. III–IV в.



1



2



3



4



5



6



7



8

Plate 2

1. Buckle (Б-598)

L.: 2.3 cm; W.: 1.8 cm

Copper-alloy buckle cast in one with the trapezoidal plate bearing openwork oval decoration. It has a D-shaped loop and a short strap bar. The partially preserved tongue is flat. 3rd c.

2. Buckle (Б-492)

L.: 3.6 cm; W.: 2.3 cm

Copper-alloy buckle cast in one with the wide openwork trapezoidal plate. The loop is round. 3rd c.

3. Buckle (Б-589)

L.: 2.5 cm; W.: 1.9 cm

Copper-alloy buckle cast in one with the openwork trapezoidal plate. It has a short strap bar and a D-shaped loop. 3rd c.

4. Buckle (Б-490)

L.: 3 cm; W.: 2.5 cm

Copper-alloy buckle cast in one with the trapezoidal plate bearing T-shaped openwork decoration. The loop is D-shaped. 3rd c.

5. Buckle (Б-600)

L.: 2.9 cm; W.: 2.1 cm

Copper-alloy buckle cast in one with the trapezoidal plate bearing T-shaped openwork decoration. The loop is D-shaped. 3rd c.

6. Buckle (Б-523)

L.: 3.1 cm; W.: 2.2 cm

Copper-alloy buckle cast in one with the trapezoidal plate bearing oval openwork decoration. It has a D-shaped loop and a short strap bar. 3rd c.

7. Buckle (Б-599)

L.: 2.6 cm; W.: 1.7 cm

Copper-alloy buckle cast in one with the short plate. The openwork decoration of the plate is T-shaped; there are two projections on each side of the plate. The loop is D-shaped; the tongue is flat and pointed. 3rd c.

8. Buckle (Б-485)

L.: 3.4 cm; W.: 2.8 cm

Copper-alloy buckle cast in one with the plate. The loop is D-shaped with involuted terminals (omega shape). There is a spur-shaped projection on either side of the widening end of the openwork plate. The tongue is narrow and flat. 3rd c.

Табло 2

1. Тока (Б-598)

Д.: 2,3 см; ш.: 1,8 см

Медна сплав. Елипсовидна опорна рама. Трапецовидна носеща рама с овален прорез. Много къса ос. Частично запазен тесен плосък език. Лята. III в.

2. Тока (Б-492)

Д.: 3,6 см; ш.: 2,3 см

Медна сплав. Кръгла опорна рама. Трапецовидна носеща рама с Т-образен прорез. Много къса ос. Лята. III в.

3. Тока (Б-589)

Д.: 2,5 см; ш.: 1,9 см

Медна сплав. Елипсовидна опорна рама. Трапецовидна носеща рама с Т-образен прорез. Много къса ос. Лята. III в.

4. Тока (Б-490)

Д.: 3 см; ш.: 2,5 см

Медна сплав. Елипсовидна опорна рама с триъгълни издатъци в краищата. Трапецовидна носеща рама с Т-образен прорез. Много къса ос. Лята. III в.

5. Тока (Б-600)

Д.: 2,9 см; ш.: 2,1 см

Медна сплав. Елипсовидна опорна рама. Трапецовидна носеща рама с Т-образен прорез. Тесен плосък език. Лята. III в.

6. Тока (Б-523)

Д.: 3,1 см; ш.: 2,2 см

Медна сплав. Елипсовидна опорна рама. При оста краищата завити с остри триъгълни издатъци в краищата. Трапецовидна носеща рама с Т-образен прорез. Лята. III в.

7. Тока (Б-599)

Д.: 2,6 см; ш.: 1,7 см

Медна сплав. Елипсовидна опорна рама. Чрез тесен преход с къса ос в средата преминава в трапецовидна носеща рама с Т-образен прорез и два пъпковидни издатъка при основата. Тесен плосък език. Лята. III в.

8. Тока (Б-485)

Д.: 3,4 см; ш.: 2,8 см

Медна сплав. Елипсовидна опорна рама. При оста краищата завити във волути. Трапецовидна носеща рама с конкавни дълги страни и два издатъка във вид на волутки при носача. Тесен плосък език. Лята. III в.



1



2



3



4



5



6



7



8

Plate 3

- 1. Buckle (Б-489)**
L.: 3.8 cm; W.: 2.5 cm
Copper-alloy buckle cast in one with the rectangular plate. The openwork decoration of the plate is T-shaped; the loop is D-shaped. They are connected by a long bar. Poorly crafted. 3rd c.
- 2. Buckle (Б-487)**
L.: 3 cm; W.: 2.4 cm
Copper-alloy buckle cast in one with the rectangular plate. The openwork decoration of the plate is T-shaped; the loop is D-shaped with involuted terminals (omega shape). 3rd c.
- 3. Buckle (Б-506)**
L.: 2.7 cm; W.: 2.2 cm
Copper-alloy buckle cast in one with the rectangular plate. The openwork decoration of the plate is T-shaped; the loop is D-shaped with involuted terminals (omega shape). 3rd c.
- 4. Buckle (Б-597)**
L.: 2.7 cm; W.: 2.3 cm
Copper-alloy buckle cast in one with the rectangular plate. The openwork decoration of the plate is T-shaped; the loop is D-shaped with involuted terminals (omega shape). A part of the tongue has survived. 3rd c.
- 5. Buckle (Б-595)**
L.: 2.7 cm; W.: 2 cm
Copper-alloy buckle cast in one with the rectangular plate. The openwork decoration of the plate is T-shaped; the loop is D-shaped with involuted terminals (omega shape). The tongue is flat. 3rd c.
- 6. Buckle (Б-502)**
L.: 2.9 cm; W.: 3.1 cm
Copper-alloy buckle cast in one with the rectangular plate. The openwork decoration of the plate is rectangular; the loop is D-shaped with vestigial involuted terminals. 3rd c.
- 7. Buckle (Б-504)**
L.: 3.5 cm; W.: 2.8 cm
Copper-alloy buckle cast in one with the rectangular plate. The openwork decoration of the plate is T-shaped; the loop is D-shaped with involuted terminals (omega shape). It has a short pointed tongue. 3rd c.
- 8. Buckle (Б-815)**
L.: 5 cm; W.: 3.8 cm
Copper-alloy buckle cast in one with the rectangular plate. The openwork decoration of the rectangular plate is T-shaped. The loop is D-shaped with seven knobs on the outer edge and vestigial involuted terminals resembling stylised animal heads. The entire surface is covered with ring-and-dot motifs. 3rd c.

Табло 3

- 1. Тока (Б-489)**
Д.: 3,8 см; ш.: 2,5 см
Медна сплав. Елипсовидна опорна рама с триъгълни издатъци в краищата. Чрез тесен преход с къса широка ос в средата преминава в правоъгълна носеща рама с Т-образен прорез. Лята. III в.
- 2. Тока (Б-487)**
Д.: 3 см; ш.: 2,4 см
Медна сплав. Елипсовидна опорна рама. При оста краищата завити във волути. Чрез тесен преход с къса ос в средата преминава в правоъгълна носеща рама. Тесен плосък език. Лята. III в.
- 3. Тока (Б-506)**
Д.: 2,7 см; ш.: 2,2 см
Медна сплав. Елипсовидна опорна рама. При оста краищата завити във волути. Чрез тесен преход с къса ос в средата преминава в правоъгълна носеща рама. Езикът тесен, силно извит при върха, с кръгъл отвор с прорез за нанизване на оста. Лята. III в.
- 4. Тока (Б-597)**
Д.: 2,7 см; ш.: 2,3 см
Медна сплав. Елипсовидна опорна рама. При оста краищата завити във волути. Чрез тесен преход с къса ос в средата преминава в правоъгълна носеща рама с Т-образен прорез. Тесен плосък език. Лята. III в.
- 5. Тока (Б-595)**
Д.: 2,7 см; ш.: 2 см
Медна сплав. Елипсовидна опорна рама. При оста краищата завити във волути. Чрез тесен преход с къса ос в средата преминава в правоъгълна носеща рама с Т-образен прорез. Тесен плосък език. Лята. III в.
- 6. Тока (Б-502)**
Д.: 2,9 см; ш.: 3,1 см
Медна сплав. Елипсовидна опорна рама. При оста краищата завити във волути с два големи триъгълни издатъка. Леглото за езика от две релефни ивици, издадено навън. Правоъгълна носеща рама с големи издатъци в двата края на носача. Лята. III в.
- 7. Тока (Б-504)**
Д.: 3,5 см; ш.: 2,8 см
Медна сплав. Елипсовидна опорна рама. При оста краищата завити във волути. Чрез тесен преход с къса ос в средата преминава в правоъгълна носеща рама (частично отчупена). Тесен плосък език. Лята. III в.
- 8. Тока (Б-815)**
Д.: 5 см; ш.: 3,8 см
Медна сплав. Елипсовидна опорна рама с радиални големи полукръгли издатъци. При оста краищата завити във волути и завършват със стилизирани животински глави. Чрез тесен преход с къса ос в средата преминава в правоъгълна носеща рама с Т-образен прорез. Врязана украса „птиче око“. Лята. III в.



Plate 4

Табло 4

1. Buckle (Б-512)

L.: 3 cm; W.: 2.2 cm

Cast copper-alloy buckle with rectangular plate and loop, both with a T-shaped openwork decoration. The plate is considerably smaller than the loop. 3rd c.

2. Buckle (Б-513)

L.: 3.2 cm; W.: 2.3 cm

Cast copper-alloy buckle with rectangular plate and loop, both with a T-shaped openwork decoration. The plate is somewhat smaller than the loop. The tongue is strongly corroded. 3rd c.

3. Buckle (Б-494)

L.: 2.9 cm; W.: 2.3 cm

Cast copper-alloy buckle with rectangular plate and loop, both with a T-shaped openwork decoration. The plate and the loop are roughly the same size. 3rd c.

4. Buckle (Б-510)

L.: 3.4 cm; W.: 2.4 cm

Cast copper-alloy buckle with rectangular plate and loop, both with a T-shaped openwork decoration. The plate is somewhat smaller than the loop. Strongly corroded. 3rd c.

5. Buckle (Б-508)

L.: 2.9 cm; W.: 1.9 cm

Cast copper-alloy buckle with rectangular plate and loop, both with a T-shaped openwork decoration. The plate and the loop are roughly the same size. 3rd c.

6. Buckle (Б-507)

L.: 3.3 cm; W.: 2.5 cm

Cast copper-alloy buckle with rectangular plate and loop, both with a T-shaped openwork decoration. The plate and the loop are roughly the same size. 3rd c.

7. Buckle (Б-554)

L.: 3.1 cm; W.: 2.7 cm

Cast copper-alloy buckle. The loop is rectangular with a pointed forward edge. The plate is slightly trapezoidal. 2nd–3rd c.

8. Buckle (Б-495)

L.: 3 cm; W.: 2.3 cm

Cast copper-alloy buckle with rectangular plate and loop, both with slightly incurving short sides and a T-shaped openwork decoration. The plate and the loop are almost the same size. The buckle has a long flat tongue. 3rd c.

9. Buckle (Б-511)

L.: 2.8 cm; W.: 2 cm

Cast copper-alloy buckle with rectangular plate and loop, both with slightly incurving short sides and a T-shaped openwork decoration. The plate is significantly smaller than the loop. The buckle has a long flat tongue. 3rd c.

1. Тока (Б-512)

Д.: 3 см; ш.: 2,2 см

Медна сплав. Правоъгълна опорна рама с Т-образен прорез. Чрез тесен преход с къса ос в средата преминава в носеща рама със същата форма с по-малки размери. Лята. III в.

2. Тока (Б-513)

Д.: 3,2 см; ш.: 2,3 см

Медна сплав. Правоъгълна опорна рама с Т-образен прорез. Чрез тесен преход с къса ос в средата преминава в носеща рама със същата форма с по-малки размери. Масивен железен език. Лята. III в.

3. Тока (Б-494)

Д.: 2,9 см; ш.: 2,3 см

Медна сплав. Трапецовидна опорна рама с Т-образен прорез. Чрез тесен преход с къса ос в средата преминава в правоъгълна носеща рама с Т-образен прорез. Посребрена. Лята. III в.

4. Тока (Б-510)

Д.: 3,4 см; ш.: 2,4 см

Медна сплав. Правоъгълна опорна рама с Т-образен прорез. Чрез тесен преход с къса ос в средата преминава в носеща рама със същата форма с по-малки размери. Лята. III в.

5. Тока (Б-508)

Д.: 2,9 см; ш.: 1,9 см

Медна сплав. Правоъгълна опорна рама с Т-образен прорез. Чрез тесен преход с къса ос в средата преминава трапецовидна носеща рама с Т-образен прорез. Лята. III в.

6. Тока (Б-507)

Д.: 3,3 см; ш.: 2,5 см

Медна сплав. Правоъгълна опорна рама с Т-образен прорез. Чрез тесен преход с къса ос в средата преминава в носеща рама със същата форма. Лята. III в.

7. Тока (Б-554)

Д.: 3,1 см; ш.: 2,7 см

Медна сплав. Правоъгълна широка опорна рама с полукръгъл издатък в предната част. Трапецовидна носеща рама с триъгълни удебеления в двата края на носача. Лята. II–III в.

8. Тока (Б-495)

Д.: 3 см; ш.: 2,3 см

Медна сплав. Трапецовидна опорна рама с конкавни къси страни и с Т-образен прорез. Чрез тесен преход с къса ос в средата преминава в същата по форма носеща рама. Тесен плосък език. Лята. III в.

9. Тока (Б-511)

Д.: 2,8 см; ш.: 2 см

Медна сплав. Трапецовидна опорна рама с конкавни къси страни и с Т-образен прорез. Чрез тесен преход с къса ос в средата преминава в правоъгълна носеща рама с Т-образен прорез. Лята. III в.

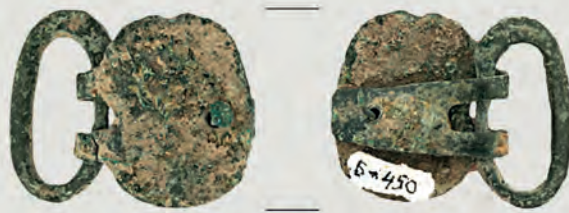

1



2



3



4

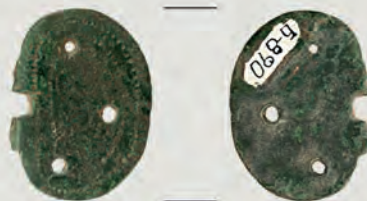

5

Plate 5

1. Buckle (Б-450)

L.: 3.2 cm; W.: 2.5 cm

Cast copper-alloy buckle. The buckle plate is folded over the oval loop; its front side is round, the back is narrow and trapezoidal. A single attachment rivet is set in the middle of the plate on the far end from the loop. The tongue is missing. 6th c.

2. Buckle (Б-453)

L.: 2.4 cm; W.: 1.7 cm

Cast copper-alloy buckle. The buckle plate is folded over the D-shaped loop; its front side is round, the back is narrow and rectangular. The bent section is decorated with longitudinal grooves. A single attachment rivet is set in the middle of the plate on the far end from the loop. The tongue is missing. 6th c.

3. Buckle (Б-429)

L.: 2.9 cm; W.: 2.1 cm

Cast copper-alloy buckle. The buckle plate is folded over the D-shaped loop; its front side is round, the back is narrow and rectangular. The bent section is decorated with longitudinal grooves. A single attachment rivet is set in the middle of the plate on the far end from the loop. The tongue is missing. 6th c.

4. Buckle (Б-426)

L.: 3.9 cm; W.: 2.7 cm

Cast copper-alloy buckle. The buckle plate is folded over the D-shaped loop; its front side is oval, the back is wide and trapezoidal with rounded corners. The holes of two attachment rivets are set symmetrically on the far end from the loop. The tongue is missing. 6th c.

5. Buckle (Б-890)

L.: 1.8 cm; W.: 2.5 cm

Oval front side of a cast copper-alloy buckle plate (broken where it was folded), decorated with a row of pointillé dots. There are three holes for the attachment rivets. 5th–6th c.

Табло 5

1. Тока (Б-450)

Д.: 3,2 см; ш.: 2,5 см

Медна сплав. Елипсовидна рама. Плочка от тънка ламарина, сгъната на две да обхване оста. Лицевата част на плочката елипсовидна, опаката тясна, трапецовидна. В средата правоъгълен изрез за езика. Ремъкът се закрепвал между двете пластини с един свободен нит. Лята. VI в.

2. Тока (Б-453)

Д.: 2,4 см; ш.: 1,7 см

Медна сплав. Елипсовидна рама. Плочка от тънка ламарина, сгъната на две да обхване оста. Лицевата част на плочката полукръгла, опаката правоъгълна. В средата правоъгълен изрез за езика. „Ушите” украсени с надлъжни канелюри. Ремъкът се закрепвал между двете пластини с един свободен нит. Лята. VI в.

3. Тока (Б-429)

Д.: 2,9 см; ш.: 2,1 см

Медна сплав. Елипсовидна рама. Плочка от тънка ламарина, сгъната на две да обхване оста. Лицевата част на плочката кръгла, опаката много по-малка, трапецовидна. В средата правоъгълен изрез за езика. Ремъкът се закрепвал между двете пластини с един свободен нит. Лята. VI в.

4. Тока (Б-426)

Д.: 3,9 см; ш.: 2,7 см

Медна сплав. Елипсовидна рама. Плочка от тънка ламарина, сгъната на две да обхване оста. Лицевата част на плочката елипсовидна, опаката трапецовидна със заоблени ъгли. В средата правоъгълен изрез за езика. Ремъкът се закрепвал между двете пластини с два свободни нита напречно (липсват). Лята. VI в.

5. Тока (Б-890)

Д.: 1,8 см; ш.: 2,5 см

Медна сплав. Запазена елипсовидна плочка. При основата два счупени правоъгълни издатъка за прикрепване към рамата. Точков орнамент. Закрепване с три свободни нита (липсват). Лята. V–VI в.



1

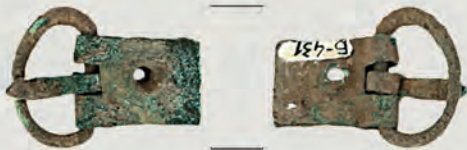

2



3



4



5



6



7

Plate 6

Табло 6

1. Buckle (Б-564)

L.: 2.6 cm; W.: 1.3 cm

Cast copper-alloy buckle. The buckle plate is folded over the round loop; the front and the back both have an elongated rectangular form, with a rounded end on the far end of the back side, and a single attachment rivet roughly in the centre. 4th–6th c.

2. Buckle (Б-431)

L.: 2.5 cm; W.: 1.8 cm

Cast copper-alloy buckle. The buckle plate is folded over the D-shaped loop; the front and the back are both rectangular and are pierced by the hole of a single attachment rivet in the middle. 6th c.

3. Buckle (Б-432)

L.: 2.6 cm; W.: 1.7 cm

Cast copper-alloy buckle. The buckle plate is folded over the D-shaped loop; the front and the back are both rectangular and are pierced by the hole of a single attachment rivet in the middle. 6th c.

4. Buckle (Б-559)

L.: 2.2 cm; W.: 1.9 cm

Cast copper-alloy buckle. The buckle plate is folded over the D-shaped loop; the front and the back are both rounded rectangular and are pierced by the hole of a single attachment rivet in the middle. 4th–6th c.

5. Buckle (Б-561)

L.: 2.8 cm; W.: 1.9 cm

Cast copper-alloy buckle. The buckle plate is folded over the D-shaped loop; the front and the back are both tongue-shaped and are pierced by the hole of a single attachment rivet in the middle. 4th–6th c.

6. Buckle (Б-425)

L.: 4.7 cm; W.: 4 cm

Cast copper-alloy buckle. The buckle plate is folded over the B-shaped loop; the wide trapezoidal plate is pierced by the holes of two attachment rivets. The tongue is wide. 6th c.

7. Buckle (Б-447)

L.: 4 cm; W.: 3.8 cm

Cast copper-alloy buckle. The buckle plate is folded over the B-shaped loop; the wide rectangular plate is pierced by the holes of two attachment rivets. 6th c.

1. Тока (Б-564)

Д.: 2,6 см; ш.: 1,3 см

Медна сплав. Кръгла рама. Правоъгълна плочка от тънка ламарина, сгъната на две да обхване оста. В средата правоъгълен изрез за езика. Тесен хоботовиден език. Украса от врязани линии. Ремъкът се закрепвал между двете пластини с един свободен нит. Лята. IV–VI в.

2. Тока (Б-431)

Д.: 2,5 см; ш.: 1,8 см

Медна сплав. Елипсовидна рама. Правоъгълна плочка от тънка ламарина, сгъната на две да обхване оста. В средата правоъгълен изрез за езика. Тесен плосък език, със силно изострен връх. Ремъкът се закрепвал между двете пластини с един свободен нит (липсва). Лята. VI в.

3. Тока (Б-432)

Д.: 2,6; ш.: 1,7 см

Медна сплав. Елипсовидна рама. Правоъгълна къса плочка от тънка ламарина, сгъната на две да обхване оста. В средата правоъгълен изрез за езика. Тесен плосък език, със силно изострен връх. Ремъкът се закрепвал между двете пластини с един свободен нит. Лята. VI в.

4. Тока (Б-559)

Д.: 2,2 см; ш.: 1,9 см

Медна сплав. Елипсовидна рама. U-образна плочка от тънка ламарина, сгъната на две да обхване оста. В средата правоъгълен изрез за езика. Езикът тесен, плосък. По бордюра „перли”. Ремъкът се закрепвал между двете пластини с един свободен нит (липсва). Лята. IV–VI в.

5. Тока (Б-561)

Д.: 2,8 см; ш.: 1,9 см

Медна сплав. Елипсовидна рама. U-образна плочка от тънка ламарина, сгъната на две да обхване оста. В средата правоъгълен изрез за езика. Езикът тесен, с надлъжен ръб в средата. Ремъкът се закрепвал между двете пластини с един свободен нит. Лята. IV–VI в.

6. Тока (Б-425)

Д.: 4,7 см; ш.: 4 см

Медна сплав. B-образна рама с няколко фасети. Голяма трапецовидна плочка от тънка ламарина, сгъната на две да обхване оста. В средата правоъгълен изрез за езика. Ръбовете очертани с врязана линия. Широк плосък език, със силно изострен връх. Ремъкът се закрепвал между двете пластини с два свободни нита напречно (липсват). Лята. VI в.

7. Тока (Б-447)

Д.: 4 см; ш.: 3,8 см

Медна сплав. B-образна рама с няколко фасети. Правоъгълна плочка от тънка ламарина, сгъната на две да обхване оста. В средата правоъгълен изрез за езика. Тесен плосък език, разширен при върха. Ремъкът се закрепвал между двете пластини с два свободни нита напречно. Запазен един нит с голяма кръгла глава с „пъпка” в средата. Лята. VI в.



1

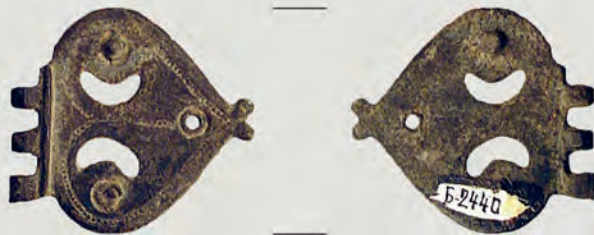

2



3



4

Plate 7

Табло 7

1. Buckle (Б-454)

L.: 3.4 cm; W.: 2.5 cm

Cast copper-alloy buckle. The buckle plate is folded over the oval loop; the front side is rounded triangular in shape, the back side is a narrow strip. The front side is decorated with two parallel rows of pointillé dots following the outline. It is pierced by a single hole for an attachment rivet. 5th–6th c.

2. Buckle (Б-2440)

L.: 3.2 cm; W.: 3 cm

Fragment of a heart-shaped copper-alloy buckle. The buckle plate is decorated with two openwork crescents and a row of pointillé dots. There are two attachment rivets on the reverse and a single rivet hole. Broken at the three attachment tabs. 3rd–4th c.

3. Buckle (Б-4040)

L.: 3.9 cm; W.: 3.7 cm

Fragment of a triangular copper-alloy buckle, decorated with a cloisonné design of a grape-bunch (but missing the enamel inlay) and retaining traces of gilding. The stubs of three attachment rivets remain on the reverse. Broken at the two attachment tabs. 5th–6th c.

4. Buckle (Б-889)

L.: 3.5 cm; W.: 2.1 cm

Fragment of a triangular copper-alloy buckle with the stubs of three attachment rivets. Broken at the two attachment tabs. 5th–6th c.

1. Тока (Б-454)

Д.: 3,4 см; ш.: 2,5 см

Медна сплав. Елипсовидна рама. Плочка от тънка ламарина, сгъната на две да обхване оста. Лицевата част на плочката триъгълна с два заоблени ъгъла, бордюро от точков орнамент с двуредов гръцки надпис в средата. Опаката част тясна, триъгълна. В средата правоъгълен изрез за езика. Ремъкът се закрепвал между двете пластини с един свободен нит (липсва). Лята. V–VI в.

2. Тока (Б-2440)

Д.: 3,2 см; ш.: 3 см

Медна сплав. Шарнирна. Запазена сърцевидна ажурна плочка с „уши“ на шарнира в предния край и двулистен издатък в тилната част. По контура и в средата надлъжно врязани зрънчести линии. Два сърповидни прореза. Закрепване с три свободни нита (единият липсва). Лята. III–IV в.

3. Тока (Б-4040)

Д.: 3,9 см; ш.: 3,7 см

Медна сплав. Шарнирна. Запазена плочка със триъгълна форма. Основата равна, другите две страни фестоенирани. При основата два огънати, счупени правоъгълни издатъка за прикрепване към рамата. Върху лицето шест дълбоки клетки за емайла, който не е запазен. Следи от позлата. Закрепване с три свободни нита. Лята. V–VI в.

4. Тока (Б-889)

Д.: 3,5 см; ш.: 2,1 см

Медна сплав. Шарнирна. Запазена триъгълна плочка с голям кръгъл издатък в тилната остра част. При основата два огънати, счупени правоъгълни издатъка за прикрепване към рамата. Закрепване с три свободни нита – два в средата и един върху издатъка (липсват). Лята. V–VI в.



1



2



3



4



5



6



7



Plate 8

Табло 8

1. Mount (Б-681)

L.: 4.4 cm; W.: 1.5 cm

Cast copper-alloy propeller mount, consisting of a central roundel and two opposing triangular terminals, decorated with a four-petalled rosette in the roundel, four vestigial scrolls around the roundel and a row of incisions running along the edge of the two triangles. An attachment rivet is set at both ends. 4th–5th c.

2. Mount (Б-829)

L.: 2.9 cm; W.: 1 cm

Cast silver propeller mount, consisting of a central roundel and two opposing triangular terminals, decorated with a four-petalled rosette in the roundel. There is a rivet hole for attachment through each end. 4th–5th c.

3. Mount (Б-701)

L.: 4.3 cm; W.: 1.3 cm

Cast copper-alloy propeller mount, consisting of a central roundel and two opposing triangular terminals, decorated with a circle and a small boss in the roundel, four scrolls around the roundel and triangles on the terminals. There is an attachment rivet in each of the four corners and in the roundel. 4th–5th c.

4. Mount (Б-702)

L.: 4 cm; W.: 1.8 cm

Cast copper-alloy propeller mount, consisting of a central roundel and two opposing triangular terminals, decorated with a circle and a small boss in the roundel and a row of incisions running along the edge of the two triangles. There is an attachment rivet at both ends and in the roundel. 4th–5th c.

5. Mount (Б-696)

L.: 4.6 cm; W.: 1.8 cm

Cast copper-alloy propeller mount, consisting of a central roundel and two opposing triangular terminals, decorated with a dense row of pointillé dots along the edge. There are rivet holes for attachment at both ends and in the roundel. 4th–5th c.

6. Mount (Б-945)

L.: 4.2 cm; W.: 2.4 cm

Cast copper-alloy propeller mount, consisting of a central roundel and two opposing triangular terminals, decorated with a circle on the roundel and smaller ring-and-dot motifs on the triangular terminals. There is an attachment rivet at both ends. 4th–5th c.

7. Mount (Б-709)

L.: 2.5 cm; W.: 1.5 cm

Cast copper-alloy propeller mount, consisting of a central roundel and two opposing triangular terminals, decorated with a circle on the roundel; the two terminals are plain. There is an attachment rivet at both ends and a rivet hole in the roundel. 4th–5th c.

1. Апликация (Б-681)

Д.: 4,4 см; ш.: 1,5 см

Медна сплав. Кръгла средна част с врязана четирилистна розета. Две симетрични триъгълни части с върховете към кръглата среда с по два кръгли издатъка. Бордюрът очертан с врязана линия. В двата края – кръгли главички на нитове. Закрепване с два нита. Лята. IV–V в.

2. Апликация (Б-829)

Д.: 2,9 см; ш.: 1 см

Сребърен. Кръгла средна част. Две симетрични трапецовидни части, по-широки в краищата с малки правоъгълни издатъци. Украса от врязани линии и четирилистна розета в средата. Закрепване с два свободни нита (липсват). Лята. IV–V в.

3. Апликация (Б-701)

Д.: 4,3 см; ш.: 1,3 см

Медна сплав. Кръгла средна част с врязани концентрични кръгове и полусфера в средата. Две симетрични трапецовидни части, по-широки в краищата, с по два издатъка във вид на волути. Врязани триъгълници с вдлъбната средна част. Закрепване с две двойки свободни нитове. Лята. IV–V в.

4. Апликация (Б-702)

Д.: 4 см; ш.: 1,8 см

Медна сплав. Кръгла средна част с врязани концентрични кръгове и полусферична главичка на нит в средата. Две симетрични трапецовидни части, по-широки в краищата с бордюрът от насечки. Закрепване с три свободни нита. Лята. IV–V в.

5. Апликация (Б-696)

Д.: 4,6 см; ш.: 1,8 см

Медна сплав. Кръгла средна част с отвор в средата. Две симетрични трапецовидни части, по-широки в краищата. Украса с кръгъл пуансон и врязана „птиче око“. Закрепване с два свободни нита (липсват). Лята. IV–V в.

6. Апликация (Б-945)

Д.: 4,2 см; ш.: 2,4 см

Медна сплав. Кръгла средна част с врязани концентрични кръгове. Две симетрични трапецовидни части, по-широки в краищата с врязана украса „птиче око“. Закрепване с два свободни нита. Лята. IV–V в.

7. Апликация (Б-709)

Д.: 2,5 см; ш.: 1,5 см

Медна сплав. Кръгла средна част с врязани концентрични кръгове и отвор за нит в средата. Две симетрични трапецовидни части, по-широки в краищата с бордюрът от насечки. Закрепване с три свободни нита (средният липсва). Лята. IV–V в.



Plate 9

Табло 9

1. Mount (Б-700)

L.: 4.2 cm; W.: 1.3 cm

Cast copper-alloy propeller mount, consisting of a central roundel and two opposing triangular terminals. The front and the back are both plain. There is an attachment rivet at both ends. 4th–5th c.

2. Mount (Б-714)

L.: 3.2 cm; W.: 1.3 cm

Cast copper-alloy propeller mount, consisting of a central roundel and two opposing swallow-tail-shaped triangular terminals. The front and the back are both plain. There is an attachment rivet at both ends. 4th–5th c.

3. Mount (Б-699)

L.: 3.5 cm; W.: 1.7 cm

Cast copper-alloy propeller mount, consisting of two central semicircular roundels and two opposing rectangular terminals. The front and the back are both plain. There is an attachment rivet at each end. 4th–5th c.

4. Mount (Б-685)

L.: 3.1 cm; W.: 1.4 cm

Cast copper-alloy propeller mount, consisting of a central roundel and two opposing triangular terminals, decorated with a raised median rib and ring-and-dot motifs on both sides. There are attachment rivets in the corners of the terminals, one now lost. 4th–5th c.

5. Mount (Б-684)

L.: 3.6 cm; W.: 1.8 cm

Cast copper-alloy propeller mount, consisting of a central roundel and two opposing triangular terminals, decorated with a raised median rib. There are holes for attachment rivets in the corners of the terminals. 4th–5th c.

6. Mount (Б-698)

L.: 4.7 cm; W.: 1.3 cm

Cast copper-alloy propeller mount, consisting of a central roundel and two opposing triangular terminals. The front and the back are both plain. 4th–5th c.

7. Mount (Б-682)

L.: 4.3 cm; W.: 1.2 cm

Cast copper-alloy propeller mount, consisting of a central roundel and two opposing triangular terminals, decorated with a raised median rib covered with a zigzag pattern. There is a hole for an attachment rivet at both ends of the rib. 4th–5th c.

8. Mount (Б-697)

L.: 3.9 cm; W.: 1.3 cm

Cast copper-alloy propeller mount, consisting of a central roundel and two opposing triangular terminals, decorated with a raised median rib. It is broken at the holes for the attachment rivets in the corners of the terminals. 4th–5th c.

1. Апликация (Б-700)

Д.: 4,2 см; ш.: 1,3 см

Медна сплав. Кръгла средна част. Две симетрични трапецовидни части, по-широки в краищата. В средата надлъжен бордюру. Закрепване с два свободни нита в краищата. Лята. IV–V в.

2. Апликация (Б-714)

Д.: 3,2 см; ш.: 1,3 см

Медна сплав. Кръгла средна част. Две симетрични трапецовидни части, по-широки в краищата, V-образно изрязани („лястовича опашка“). Закрепване с два свободни нита (липсват). Лята. IV–V в.

3. Апликация (Б-699)

Д.: 3,5 см; ш.: 1,7 см

Медна сплав. Елипсовидна средна част. Две симетрични трапецовидни части, по-широки в краищата. В средата релефен кръст с две дълги и две къси рамена. Закрепване с два свободни нита в краищата. Лята. IV–V в.

4. Апликация (Б-685)

Д.: 3,1 см; ш.: 1,4 см

Медна сплав. Кръгла средна част с врязана украса „птиче око“. Две симетрични трапецовидни части, по-широки в краищата. В средата надлъжен бордюру. Закрепване с две двойки свободни нитове (единият липсва). Лята. IV–V в.

5. Апликация (Б-684)

Д.: 3,6 см; ш.: 1,8 см

Медна сплав. Кръгла средна част. Две симетрични трапецовидни части, по-широки в краищата. В средата надлъжен бордюру с насечки. Закрепване с две двойки свободни нитове (липсват). Лята. IV–V в.

6. Апликация (Б-698)

Д.: 4,7 см; ш.: 1,3 см

Медна сплав. Кръгла средна част. Две симетрични трапецовидни части, по-широки в краищата. Няма приспособления за закрепване. Лята. IV–V в.

7. Апликация (Б-682)

Д.: 4,3 см; ш.: 1,2 см

Медна сплав. Кръгла средна част. Две симетрични трапецовидни части, по-широки в краищата. В средата широк надлъжен бордюру с врязана зигзаговидна линия. Закрепване с два свободни нита (липсват). Лята. IV–V в.

8. Апликация (Б-697)

Д.: 3,9 см; ш.: 1,3 см

Медна сплав. Кръгла средна част. Две симетрични трапецовидни части, по-широки в краищата. В средата надлъжен бордюру. Закрепване с две двойки свободни нитове (липсват), дупчиците частично отчупени. Лята. IV–V в.



1



2



3



4



5



6



7



8

Plate 10

Табло 10

1. Mount (Б-688)

L.: 3.9 cm; W.: 1.5 cm

Cast copper-alloy mount, consisting of a central roundel and two opposing domed palmettes. There is an integral rivet in the centre of both palmettes on the reverse. 3rd–5th c.

2. Mount (Б-683)

L.: 3.5 cm; W.: 1.3 cm

Cast copper-alloy mount, consisting of a central roundel and two opposing domed palmettes. There is an integral rivet in the centre of both palmettes on the reverse. 3rd–5th c.

3. Mount (Б-341)

L.: 2.6 cm; W.: 0.7 cm

Cast copper-alloy mount in the shape of a rectangular plate with slightly flaring terminals and widening middle. There is a rivet at both ends. 4th–6th c.

4. Mount (Б-686)

L.: 3.1 cm; W.: 1.2 cm

Cast copper-alloy mount, consisting of three roundels arranged in a row, the middle one with a wide hole in the centre. There are integral rivets in the centre of the two terminal roundels. 4th–6th c.

5. Mount (Б-707)

L.: 3.1 cm; W.: 1.6 cm

Cast copper-alloy mount in the shape of two rectangles with inward curving long sides. The obverse is plain; there is an integral rivet at both ends on the reverse. 4th–5th c.

6. Mount (Б-708)

L.: 3.7 cm; W.: 1 cm

Cast copper-alloy mount in the shape of a rectangle with a vestigial palmette at the terminals, decorated with a raised median rib; there is an integral rivet at both ends on the reverse. 4th–5th c.

7. Mount (Б-2258)

L.: 2.7 cm; W.: 1.1 cm

Cast copper-alloy mount in the shape of a lozenge with two palmette-like ornaments at the opposing tips. The centre of the lozenge and the palmettes are decorated with cloisonné enamel; there is an integral rivet on the reverse of both palmettes. 3rd–4th c.

8. Mount (Б-2257)

L.: 3.2 cm; W.: 1.1 cm

Cast copper-alloy mount in the shape of a lozenge with two scrolls at the opposing tips. The centre of the lozenge and the scrolls are decorated with cloisonné enamel; there is an integral rivet on the reverse of both scrolls. 3rd–4th c.

1. Апликация (Б-688)

Д.: 3,9 см; ш.: 1,5 см

Медна сплав. Елипсовидна, изпъкнала средна част. Две симетрични части във вид на многолистни палмети от двете страни. Закрепване с два нита. Лята. III–V в.

2. Апликация (Б-683)

Д.: 3,5 см; ш.: 1,3 см

Медна сплав. Кръгла, изпъкнала средна част. Две симетрични части във вид на многолистни палмети. Закрепване с два нита. Лята. III–V в.

3. Апликация (Б-341)

Д.: 2,6 см; ш.: 0,7 см

Медна сплав. Правоъгълна, тясна. В средата и в двата края квадратни уширения. Средното с връзан Х, крайните с главички на нитове. Закрепване с два нита. Лята. IV–VI в.

4. Апликация (Б-686)

Д.: 3,1 см; ш.: 1,2 см

Медна сплав. Оформена от три последователни кръгчета. Средното с кръгъл отвор в средата. Закрепване с два шипа. Лята. IV–VI в.

5. Апликация (Б-707)

Д.: 3,1 см; ш.: 1,6 см

Медна сплав. Ромбовидна средна част с две напречни връзвания. Две симетрични трапецовидни части, пошироки в краищата, с конкавни дълги страни. Лицето леко изпъкнало. Закрепване с два нита. Лята. IV–V в.

6. Апликация (Б-708)

Д.: 3,7 см; ш.: 1 см

Медна сплав. Правоъгълна, с два големи трилистни издатъка по късите страни. В средата широк надлъжен жлеб. Закрепване с два нита. Лята. IV–V в.

7. Апликация (Б-2258)

Д.: 2,7 см; ш.: 1,1 см

Медна сплав. Ромбовидна. Два големи издатъка във вид на трилистни палмети. В средата релефно кръгче с червен емайл. Изронена украса от клетъчен емайл. Закрепване с два нита в двата края. Лята. III–IV в.

8. Апликация (Б-2257)

Д.: 3,2 см; ш.: 1,1 см

Медна сплав. Ромбовидна. Два големи издатъка във вид на трилистни палмети. Изронена украса от клетъчен емайл. Закрепване с два нита в двата края. Лята. III–IV в.



1



2



3



4



5



6



7



8

Plate 11

Табло 11

1. Mount (Б-2419)

L.: 2.4 cm; W.: 1.9 cm

Cast copper-alloy mount with openwork decoration in the shape of a strongly stylised rosette composed of five circles arranged in a cross shape. The stubs of the attachment rivets remain on the two rectangular projections. 3rd–4th c.

2. Mount (Б-2384)

L.: 2.4 cm; W.: 1.9 cm

Cast copper-alloy mount with openwork decoration in the shape of a strongly stylised rosette composed of five circles arranged in a cross shape. The stubs of the attachment rivets remain on the two rectangular projections. 3rd–4th c.

3. Mount (Б-2589)

L.: 2.7 cm; W.: 2.6 cm

Cast copper-alloy openwork mount of square shape with slightly incurving sides. The reverse is convex. 3rd–4th c.

4. Mount (Б-858)

L.: 2.7 cm; W.: 2.6 cm

Cast copper-alloy mount. It is square-shaped with a cross-shaped openwork motif in the centre and stylised leaf-shaped openwork motifs in the corners. 3rd–4th c.

5. Mount (Б-855)

L.: 4.4 cm; W.: 4.4 cm

Cast copper-alloy mount, decorated with four rectangular cut-outs in the middle and two sets of four round cut-outs above and underneath. There is a perforation for attachment in each corner. 3rd–4th c.

6. Mount (Б-862)

L.: 7.2 cm; W.: 2 cm

Cast copper-alloy openwork mount of elongated rectangular shape, decorated with a palmette at each short end, both with a hole for attachment in the middle. 3rd–4th c.

7. Mount (Б-865)

L.: 3.9 cm; W.: 2.2 cm

Cast copper-alloy openwork mount. The heart-shaped mount is decorated with a lozenge-shaped and two round cut-outs, and a collared knob at the base; the three attachment spikes on the reverse are broken. 3rd–4th c.

8. Mount (Б-800)

L.: 3.5 cm; W.: 0.9 cm

Cast copper-alloy openwork mount in the shape of a narrow rectangle terminating in a palmette. The upper end opposite the palmette has two short lugs and a bar between them. 3rd–4th c.

1. Апликация (Б-2419)

Д.: 2,4 см; ш.: 1,9 см

Медна сплав. Четирилистна розета, ажурна. Кръгли ажурни листа с релефни тесни шиповидни издатъци между тях. В двата края правоъгълни издатъци с малки отвори за нитове (единият запазен). Лята. III–IV в.

2. Апликация (Б-2384)

Д.: 2,4 см; ш.: 1,9 см

Медна сплав. Четирилистна розета, ажурна. Кръгли ажурни листа с релефни тесни шиповидни издатъци между тях. В двата края правоъгълни издатъци с малки отвори за нитове (единият запазен). Лята. III–IV в.

3. Апликация (Б-2589)

Д.: 2,7 см; ш.: 2,6 см

Медна сплав. Ромбовидна, с конкавни страни. Лицето изпъкнало. Лята. III–IV в.

4. Апликация (Б-858)

Д.: 2,7 см; ш.: 2,6 см

Медна сплав. Правоъгълна, ажурна. В средата стилизиран равнораменен кръст с кръстовиден прорез в центъра. Закрепване с два нита. Лята. III–IV в.

5. Апликация (Б-855)

Д.: 4,4 см; ш.: 4,4 см

Медна сплав. Правоъгълна, ажурна. Двете от страните фестонирани. По край тях по четири кръгли прореза. В средата четири дълги правоъгълни прореза. Украса от вдлъбнати кръгчета. В ъглите малки отвори за прикрепване. Лята. III–IV в.

6. Апликация (Б-862)

Д.: 7,2 см; ш.: 2 см

Медна сплав. Правоъгълна. Два големи палметовидни издатъка в двата края и по два малки, шиповидни на късите страни. В средата голям правоъгълен прорез. В двата края отвори за прикрепване. Лята. III–IV в.

7. Апликация (Б-865)

Д.: 3,9 см; ш.: 2,2 см

Медна сплав. Сърцевидна, много масивна, ажурна. В основата голям пъпковиден издатък. На върха сложнопрофилиран издатък от няколко пръстена. Два кръгли и един ромбовиден прорез. Закрепване с две широки дебели пластини, частично отчупени. Лята. III–IV в.

8. Апликация (Б-800)

Д.: 3,5 см; ш.: 0,9 см

Медна сплав. Шарнирна, ажурна. Запазена горната част с „уши“ за шарнира и ос отдолу. Върхът оформен като стилизирана многолистна палмета с малки кръгли прорези. Средната част тясна, правоъгълна, с релефен напречен бордюро отгоре и овален прорез в средата. Два малки отвора за прикрепване надлъжно. Лята. III–IV в.



1

2



3



4



5



6



7



8

Plate 12

Табло 12

1. *Mount* (Б-2913)
L.: 4 cm; W.: 3.2 cm
Cast copper-alloy mount with openwork decoration and patches of tinning. The oval mount is decorated with scroll-shaped cut-outs on top, kidney-shaped ones in the middle and a pelta-shaped one at the base. The stubs of three rivets remain on the reverse. 3rd–4th c.

2. *Mount* (Б-2916)
L.: 4 cm; W.: 3 cm
Cast copper-alloy square mount decorated with an openwork semicircle combined with irregularly arranged leaf-shaped and round cut-outs. There are integral rivets in the corners on the reverse. 3rd–4th c.

3. *Mount* (Б-2915)
L.: 5 cm; W.: 3.1 cm
Cast copper-alloy oval mount decorated with a double openwork scroll. The straight mid-piece is broken. 3rd–4th c.

4. *Mount* (Б-2470)
L.: 3.7 cm; W.: 2.2 cm
Cast copper-alloy leaf-shaped mount decorated with an openwork stylised plant or dolphin figure. There is a hole for attachment on top. 3rd–4th c.

5. *Mount* (Б-2441)
L.: 4.1 cm; W.: 1.5 cm
Cast, silvered, copper-alloy mount of tapering trapezoidal shape decorated with a palmette on top and a series of symmetrically placed stylised, leaf-shaped cut-outs underneath. 3rd–4th c.

6. *Mount* (Б-860)
L.: 7 cm; W.: 2.2 cm
Cast copper-alloy mount with openwork decoration. The elongated rectangular mount is decorated with a row of stylised palmettes on top and at the base, and a series of irregular plant-like cut-outs in the middle. 3rd–4th c.

7. *Mount* (Б-2387)
L.: 1.7 cm; W.: 2 cm
Cast copper-alloy mount with openwork decoration. The pelta-shaped mount is decorated with two tendrils unfurling from the centre and curling towards the pelta-shaped lower part. There is an integral rivet in the centre on the reverse. 3rd–4th c.

8. *Mount* (Б-2919)
L.: 3.1 cm; W.: 2.4 cm
Cast copper-alloy mount with openwork decoration. One end has a row of stylised palmettes, the other the fragment of a scrolling palmette. There is a hole for attachment in the centre. 3rd–4th c.

1. *Апликация* (Б-2913)
Д.: 4 см; ш.: 3,2 см
Медна сплав. Ажурна, с прорези във вид на волути в горната част и малки, сърцевидни – в долната. Отдолу голям полукръгъл издатък с прорез. Запазени основи на три нита. Следи от посребряване. Лята. III–IV в.

2. *Апликация* (Б-2916)
Д.: 4 см; ш.: 3 см
Медна сплав. Правоъгълна, ажурна. По ъглите големи триъгълни издатъци. Отдолу голяма неподвижна полукръгла халка. Прорезна растителна украса. Закрепване с четири нита. Лята. III–IV в.

3. *Апликация* (Б-2915)
Д.: 5 см; ш.: 3,1 см
Медна сплав. Запазена овална ажурна част със завити навътре във волути краища. Лята. III–IV в.

4. *Апликация* (Б-2470)
Д.: 3,7 см; ш.: 2,2 см
Медна сплав. Листовидна, ажурна. В основата голям елипсовиден, разположен напречно издатък. Прорезна стилизирана растителна украса. В двата края отвори за прикрепване. Лята. III–IV в.

5. *Апликация* (Б-2441)
Д.: 4,1 см; ш.: 1,5 см
Медна сплав. Трапецовидна, ажурна. Върхът отчупен. Основата полукръгла, с двулистен издатък на върха и два малки пълковидни на страните. Прорезите оформят две завити навътре волути. Прорезна растителна украса. Посребрена. Лята. III–IV в.

6. *Апликация* (Б-860)
Д.: 7 см; ш.: 2,2 см
Медна сплав. Правоъгълна, ажурна. В двата края по един голям трапецовиден издатък в средата и по две двойки издатъци във вид на стилизирани птичи глави, обърнати една към друга. Прорезна растителна украса и врязани линии. В двата края отвори за прикрепване. Лята. III–IV в.

7. *Апликация* (Б-2387)
Д.: 1,7 см; ш.: 2 см
Медна сплав. Амфоровидна. V-образно оформен връх (устие на амфора). Фигурни дръжки с S-овидна средна част. Два трапецовидни издатъка под дръжките. Закрепване с един нит. Лята. III–IV в.

8. *Апликация* (Б-2919)
Д.: 3,1 см; ш.: 2,4 см
Медна сплав. Ажурна. Долната част отчупена. В единия край голям двулистен издатък в средата и два издатъка във вид на стилизирани птичи глави, обърнати една към друга. Под тях напречен бордюру. Отдолу ажурна палмета със завити във волути странични листа. Запазен един отвор за закрепване. Лята. III–IV в.



1. *Strap-end* (Б-757)

L.: 3.9 cm; W.: 2.5 cm

Cast copper-alloy mount with openwork decoration. The front and back are identical. The amphora-shaped mount has a scalloped upper edge with two perforations for attachment and is decorated with two crescentic cut-outs at the neck. 3rd–4th c.

2. *Strap-end* (Б-758)

L.: 4.5 cm; W.: 2.8 cm

Cast copper-alloy mount with openwork decoration. The front and back are identical. The amphora-shaped mount has a scalloped upper edge and a funnel-shaped neck with two heart-shaped cut-outs. There are two perforations for attachment. 3rd–4th c.

3. *Strap-end(?)* (Б-797)

L.: 7.1 cm; W.: 0.5 cm

Elongated copper-alloy strap-end, decorated with six X-shaped grooves and a six collars above the terminal knop. 5th–6th c.

4. *Strap-end* (Б-760)

L.: 4.5 cm; W.: 1.7 cm

Cast copper-alloy mount with openwork decoration. The front and the back are identical. The amphora-shaped mount has a grooved upper edge and two semicircular cut-outs at the neck. The stubs of two attachment rivets remain under the upper edge. 3rd–4th c.

5. *Strap-end(?)* (Б-796)

L.: 7.8 cm; W.: 0.6 cm

Elongated copper-alloy strap-end, decorated with six bundles of five collars. 5th–6th c.

6. *Strap-end* (Б-725)

L.: 4.2 cm; W.: 0.7 cm

Cast copper-alloy split-end strap-end of elongated trapezoidal form. One-half of the split attachment end is missing. The attachment end is pierced by a perforation, the mid-section is encircled by moulded bands, the T-shaped lower end terminates in a ring, now broken. 5th–6th c.

7. *Strap-end* (Б-717)

L.: 4.9 cm; W.: 0.9 cm

Cast copper-alloy split-end strap-end, tapering at the third of its length and with hinge lugs at the terminal. The attachment end is split where the strap was secured by means of a rivet. It is decorated with one groove under the rivet and five slender grooves above the hinge lugs. 5th–6th c.

1. *Накрайник* (Б-757)

Д.: 3,9 см; ш.: 2,5 см

Медна сплав. Двуплицев. Амфоровиден. Вълнообразно оформена основа от две споени пластини, отворени за поставяне на ремъка, с два отвора за нитове. Фигурни дръжки с полукръг в средата. Лят. III–IV в.

2. *Накрайник* (Б-758)

Д.: 4,5 см; ш.: 2,8 см

Медна сплав. Двуплицев. Амфоровиден. Широка трапецовидна основа с полукръгъл изрез в средата от две споени пластини, отворени за поставяне на ремъка, с два отвора за нитове. В средата концентрични кръгове с отвор в центъра. Фигурни дръжки. Лят. III–IV в.

3. *Накрайник(?)* (Б-797)

Д.: 7,1 см; ш.: 0,5 см

Медна сплав. Двуплицев. Триъгълен, много тесен. Равна основа от две споени пластини, отворени за поставяне на ремъка. Върху лицето врязана геометрична украса и напречни бордюри на върха. Лят. V–VI в.

4. *Накрайник* (Б-760)

Д.: 4,5 см; ш.: 1,7 см

Медна сплав. Двуплицев. Амфоровиден. Вълнообразно оформена основа от две споени пластини, отворени за поставяне на ремъка, с два нита. На върха голям коничен издатък. Фигурни дръжки с фестонирани дълги страни. Лят. III–IV в.

5. *Накрайник(?)* (Б-796)

Д.: 7,8 см; ш.: 0,6 см

Медна сплав. Двуплицев. Правоъгълен, много тесен, с ромбовиден връх. Равна основа от две споени пластини, отворени за поставяне на ремъка. Върху лицето релефна геометрична украса и напречни бордюри. Лят. V–VI в.

6. *Накрайник* (Б-725)

Д.: 4,2 см; ш.: 0,7 см

Медна сплав. Двусъставен. Запазена горна част с голяма халка за висулка на върха. Двуплицев. Трапецовиден, много тесен. Равна основа от две споени пластини, отворени за поставяне на ремъка (запазена само едната) с един отвор за нит. В средата два напречни бордюра. Лят. V–VI в.

7. *Накрайник* (Б-717)

Д.: 4,9 см; ш.: 0,9 см

Медна сплав. Шарнирен. Двуплицев. Трапецовиден, много тесен. На върха правоъгълна плочка с „уши“ за шарнира в долната част. Равна основа от две споени пластини, отворени за поставяне на ремъка с напречна врязана линия и един нит в средата. Върху плочката напречни канелюри. Лят. V–VI в.



1. *Pendant* (Б-718)

L.: 4.7 cm; W.: 1.3 cm

Cast copper-alloy strap-end-shaped pendant of elongated drop-shaped form with a D-shaped cut-out on top and a triangular terminal, decorated with six ring-and-dot motifs. 3rd–4th c.

2. *Pendant* (Б-744)

L.: 4.6 cm; W.: 1.4 cm

Cast copper-alloy strap-end-shaped pendant of elongated drop-shaped form with an irregular cut-out on top and a triangular terminal, decorated with four ring-and-dot motifs. 3rd–4th c.

3. *Pendant* (Б-721)

L.: 5 cm; W.: 1.5 cm

Cast copper-alloy strap-end-shaped pendant of elongated drop-shaped form with a D-shaped cut-out on top and a small three-leaved palmette at the terminal, decorated with six ring-and-dot motifs. 3rd–4th c.

4. *Pendant* (Б-742)

L.: 5.6 cm; W.: 1.5 cm

Cast copper-alloy strap-end-shaped pendant of elongated drop-shaped form with an oval cut-out on top and a small three-leaved palmette at the terminal, but otherwise plain. 3rd–4th c.

5. *Pendant* (Б-746)

L.: 4.2 cm; W.: 1.3 cm

Cast copper-alloy strap-end-shaped pendant of elongated drop-shaped form with a D-shaped cut-out on top and a small three-leaved palmette at the terminal, but otherwise plain. 3rd–4th c.

6. *Pendant* (Б-726)

L.: 4.4 cm; W.: 1.4 cm

Cast copper-alloy strap-end-shaped pendant of elongated drop-shaped form with a D-shaped cut-out on top and a triangular terminal, decorated with a ring-and-dot motif. 3rd–4th c.

7. *Pendant* (Б-731)

L.: 4 cm; W.: 1.2 cm

Cast copper-alloy strap-end-shaped pendant of elongated drop-shaped form with a D-shaped cut-out on top; the terminal broke off. Undecorated. 3rd–4th c.

8. *Pendant* (Б-750)

L.: 3.5 cm; W.: 1 cm

Cast copper-alloy strap-end-shaped pendant of elongated drop-shaped form with a D-shaped cut-out on top. Undecorated. 3rd–4th c.

9. *Pendant* (Б-2582)

L.: 4.5 cm; W.: 0.9 cm

Cast copper-alloy strap-end-shaped pendant of elongated necktie-shaped form with a rectangular cut-out on top. Undecorated. 3rd–4th c.

1. *Висулка* (Б-718)

Д.: 4,7 см; ш.: 1,3 см

Медна сплав. Горната част трапецовидна с голям прорез за прикрепване. Долната – ромбовидна с голям триъгълен издатък на върха. Врязана украса „птиче око“. Лята. III–IV в.

2. *Висулка висулка* (Б-744)

Д.: 4,6 см; ш.: 1,4 см

Медна сплав. Горната част трапецовидна с голям прорез за прикрепване и два издължени пъпковидни издатъка в отдолу. Долната – издължена, ромбовидна с голям трилистен издатък на върха. Врязана украса „птиче око“. Лята. III–IV в.

3. *Висулка висулка* (Б-721)

Д.: 5 см; ш.: 1,5 см

Медна сплав. Горната част трапецовидна с голям прорез за прикрепване. Долната – ромбовидна с голям трилистен издатък на върха. Врязана украса „птиче око“. Лята. III–IV в.

4. *Висулка висулка* (Б-742)

Д.: 5,6 см; ш.: 1,5 см

Медна сплав. Горната част трапецовидна с голям прорез за прикрепване. Долната – ромбовидна с голям трилистен издатък на върха. Лицето гладко. Лята. III–IV в.

5. *Висулка висулка* (Б-746)

Д.: 4,2 см; ш.: 1,3 см

Медна сплав. Горната част трапецовидна с голям прорез за прикрепване. Долната – ромбовидна с голям трилистен издатък на върха. Лицето гладко. Лята. III–IV в.

6. *Висулка висулка* (Б-726)

Д.: 4,4 см; ш.: 1,4 см

Медна сплав. Горната част трапецовидна с голям прорез за прикрепване и две врязани кръстосани линии. Долната – ромбовидна с голям триъгълен издатък на върха. Врязана украса „птиче око“. Лята. III–IV в.

7. *Висулка висулка* (Б-731)

Д.: 4 см; ш.: 1,2 см

Медна сплав. Горната част трапецовидна с голям прорез за прикрепване и два издължени пъпковидни издатъка в отдолу. Долната – издължена, елипсоидна. Лицето гладко. Лята. III–IV в.

8. *Висулка висулка* (Б-750)

Д.: 3,5 см; ш.: 1 см

Медна сплав. Горната част трапецовидна с голям прорез за прикрепване. Долната – издължена, елипсоидна, обемна. Лята. III–IV в.

9. *Висулка висулка* (Б-2582)

Д.: 4,5 см; ш.: 0,9 см

Медна сплав. Горната част правоъгълна с голям прорез за прикрепване. Долната – тясна, езиковидна, разширена към леко заострения връх. Лицето гладко, с надлъжен ръб в средата. Лята. III–IV в.



1. *Pendant* (Б-695)

L.: 3.9 cm; W.: 2 cm

Cast copper-alloy strap-end-shaped pendant of squat drop-shaped form with a D-shaped cut-out at the attachment end and a conical knob at the terminal. Undecorated. 3rd–4th c.

2. *Pendant* (Б-774)

L.: 3.8 cm; W.: 1.2 cm

Cast copper-alloy strap-end-shaped pendant of elongated form, swollen at the middle and the attachment end, with a trapezoidal cut-out at the attachment end; the terminal is broken. Undecorated. 3rd–4th c.

3. *Pendant* (Б-730)

L.: 3.9 cm; W.: 1.1 cm

Cast copper-alloy strap-end-shaped pendant of elongated drop-shaped form; the attachment end is rectangular with an oval cut-out. The terminal is broken. 3rd–4th c.

4. *Pendant* (Б-727)

L.: 4.5 cm; W.: 0.9 cm

Cast copper-alloy strap-end-shaped pendant of elongated drop-shaped form; the attachment end is rectangular with an oval cut-out. The terminal and the obverse are undecorated. 3rd–4th c.

5. *Pendant* (Б-769)

L.: 3.5 cm; W.: 1.2 cm

Cast copper-alloy strap-end-shaped pendant in the shape of a short pointed rod; the attachment end is wide, trapeze-shaped with rounded corners and a large, circular cut-out. 3rd–4th c.

6. *Pendant* (Б-723)

L.: 4.6 cm; W.: 1.6 cm

Cast copper-alloy strap-end-shaped pendant in the shape of a longer rod with a terminal knob. The attachment end is wide, lozenge-shaped and has short projections on the top and bottom. 3rd–4th c.

7. *Pendant* (Б-722)

L.: 4.7 cm; W.: 1.2 cm

Cast copper-alloy strap-end-shaped pendant with elongated plate and moulded surface. It is broken at the attachment end and has an openwork lozenge at the terminal. 3rd–4th c.

8. *Pendant* (Б-704)

L.: 6 cm; W.: 1.6 cm

Cast copper-alloy strap-end-shaped pendant with elongated lozenge-shaped plate, decorated with openwork. It has a D-shaped cut-out at the attachment end and a small, triangular knob at the terminal. 3rd–4th c.

9. *Pendant* (Б-763)

L.: 4.3 cm; W.: 1.6 cm

Cast copper-alloy strap-end-shaped pendant with elongated rectangular plate, decorated with round cut-outs arranged in two rows along its central axis and a D-shaped cut-out at the attachment end. 3rd–4th c.

1. *Висулка висулка* (Б-695)

Д.: 3,9 см; ш.: 2 см

Медна сплав. Горната част трапецовидна с голям прорез за прикрепване. Долната – ромбовидна с голям триъгълен издатък на върха. Лицето гладко. Лята. III–IV в.

2. *Висулка висулка* (Б-774)

Д.: 3,8 см; ш.: 1,2 см

Медна сплав. Горната част трапецовидна с голям прорез за прикрепване. Долната – тясна, трапецовидна, с голям издатък във вид на змийска глава на върха. Два релефни прешлена в средата и в горната част. Лята. III–IV в.

3. *Висулка висулка* (Б-730)

Д.: 3,9 см; ш.: 1,1 см

Медна сплав. Горната част правоъгълна с голям прорез за прикрепване. Долната – издължена елипсоидна, обемна. Лята. III–IV в.

4. *Висулка висулка* (Б-727)

Д.: 4,5 см; ш.: 0,9 см

Медна сплав. Горната част правоъгълна с голям прорез за прикрепване. Долната – ромбовидна с малък пъпковиден издатък на върха. Лицето гладко. Лята. III–IV в.

5. *Висулка висулка* (Б-769)

Д.: 3,5 см; ш.: 1,2 см

Медна сплав. Горната част многоъгълна с голям кръгъл прорез за прикрепване. Долната – много тясна, ромбовидна. Лицето гладко. Лята. III–IV в.

6. *Висулка висулка* (Б-723)

Д.: 4,6 см; ш.: 1,6 см

Медна сплав. Горната част ромбовидна с голям прорез за прикрепване и две двойки шиповидни издатъци. Долната – тясна, заоблена пръчка с полусферичен издатък на върха. Лята. III–IV в.

7. *Висулка висулка* (Б-722)

Д.: 4,7 см; ш.: 1,2 см

Медна сплав. Горната част елипсоидна с голям прорез за прикрепване (частично отчупена). Долната – тясна, трапецовидна, с релефни прешлени и голям ромбовиден връх с прорез. Лята. III–IV в.

8. *Висулка висулка* (Б-704)

Д.: 6 см; ш.: 1,6 см

Медна сплав. Горната част трапецовидна с голям полукръгъл прорез за прикрепване и два големи издатъка. Долната – издължена, ромбовидна, с голям триъгълен издатък на върха и два правоъгълни в горната част. Два големи триъгълни прореза. Лята. III–IV в.

9. *Висулка висулка* (Б-763)

Д.: 4,3 см; ш.: 1,6 см

Медна сплав. Горната част трапецовидна с голям прорез за прикрепване и правоъгълна плочка отдолу с две врязани напречни линии. Долната – правоъгълна, с два реда малки кръгли прорези. Лята. III–IV в.



1



2



3



4



5



6



7



8

1. *Pendant* (Б-821)

L.: 4 cm; W.: 1.9 cm

Cast copper-alloy leaf-shaped pendant decorated with a raised heart and circle motif; the reverse is plain. There is a suspension loop at the top; the tip terminates in a globular knob. 3rd–4th c.

2. *Pendant* (Б-740)

L.: 4.5 cm; W.: 2.3 cm

Plain leaf-shaped pendant made of thin copper-alloy sheet. There is a suspension loop at the top; the tip terminates in a globular knob. 3rd–4th c.

3. *Pendant* (Б-739)

L.: 6 cm; W.: 3.7 cm

Cast copper-alloy heart-shaped pendant with an openwork trapezoidal suspension loop at the attachment end; the tip terminates in a globular knob. 3rd–4th c.

4. *Pendant* (Б-741)

L.: 4.2 cm; W.: 2.9 cm

Cast copper-alloy heart-shaped pendant with a trapezoidal suspension loop with a D-shaped cut-out at the attachment end; the tip terminates in a globular knob. 3rd–4th c.

5. *Pendant* (Б-807)

L.: 5 cm; W.: 3.4 cm

Cast copper-alloy oval pendant, decorated with two recumbent tendrils opposite the suspension loop, which has the remains of another ring in it. The obverse is decorated with incised floral motifs and bears traces of silvering. 3rd–4th c.

6. *Strap-end* (Б-759)

L.: 3.3 cm; W.: 3.3 cm

Cast copper-alloy strap-end. The upper part resembles two antithetic bird heads, the lower part is rounded. The obverse is decorated with regularly spaced ring-and-dot motifs and has two perforations for attachment. 3rd–4th c.

7. *Pendant* (Б-2416)

L.: 2.6 cm; W.: 1.7 cm

Cast copper-alloy heart-shaped pendant with a trapezoidal suspension loop with a D-shaped cut-out at the attachment end. 3rd–4th c.

8. *Mount* (Б-2471)

L.: 2.5 cm; W.: 2.4 cm

Fragment of a cast copper-alloy heart-shaped mount with openwork decoration and two projections on top. There are no indications of how it was attached. 2nd–4th c.

1. *Висулка* (Б-821)

Д.: 4 см; ш.: 1,9 см

Медна сплав. Листовидна, издължена. Отгоре „ухо“ за окачване. На върха малък пъпковиден издатък. Релефна украса – сърце с вписан кръг. Лята. III–IV в.

2. *Висулка* (Б-740)

Д.: 4,5 см; ш.: 2,3 см

Медна сплав. Листовидна, с полусферичен издатък на върха. Отгоре частично запазена плоска халка за окачване. От тънка ламарина. III–IV в.

3. *Висулка висулка* (Б-739)

Д.: 6 см; ш.: 3,7 см

Медна сплав. Горната част трапецовидна с голям прорез за прикрепване. Долната – листовидна, с голям полусферичен издатък на върха. Лицето гладко. Лята. III–IV в.

4. *Висулка висулка* (Б-741)

Д.: 4,2 см; ш.: 2,9 см

Медна сплав. Горната част издължена, трапецовидна с голям прорез за прикрепване. Долната – сърцевидна, с полусферичен издатък на върха. Лицето гладко. Лята. III–IV в.

5. *Висулка* (Б-807)

Д.: 5 см; ш.: 3,4 см

Медна сплав. Запазена долна част, висяща от голяма халка. Амфоровидна форма. При основата голямо „ухо“ за окачване. На върха V-образен изрез. Върху горната част на дръжките двулистни издатъци. Врязана растителна украса. Следи от посребряване. Лята. III–IV в.

6. *Накрайник* (Б-759)

Д.: 3,3 см; ш.: 3,3 см

Медна сплав. Двулицев. От две споени пластини, отворени отгоре за поставяне на ремъка. Основата във форма на две глави на петли с гръб една към друга (едната счупена), с два отвора за нитове. Долната част оформена от два големи кръга. Върху лицето врязана украса „птиче око“. Лят. III–IV в.

7. *Висулка висулка* (Б-2416)

Д.: 2,6 см; ш.: 1,7 см

Медна сплав. Горната част трапецовидна, с голям прорез за прикрепване. Долната – сърцевидна, със сърцевиден прорез. Върхът отчупен. Лята. III–IV в.

8. *Апликация* (Б-2471)

Д.: 2,5 см; ш.: 2,4 см

Медна сплав. Сърцевидна, с голям сърцевиден прорез. От едната страна два големи пъпковидни издатъка. Няма приспособления за закрепване. Лята. II–IV в.



1. *Mount* (Б-2444)

L.: 2.1 cm; W.: 2.1 cm

Cast light-coloured bronze mount of pelta shape with a palmette-like ornament in the centre and an integral rivet in the centre on the reverse. 3rd–4th c.

2. *Mount* (Б-2923)

L.: 3.1 cm; W.: 2.3 cm

Pelta-shaped copper-alloy mount, decorated with a large ornamental motif recalling a human figure with extended arms in the centre. There are two integral rivets on the reverse. 3rd–4th c.

3. *Mount* (Б-2929)

L.: 2.2 cm; W.: 2.2 cm

Pelta-shaped copper-alloy mount, decorated with a rounded T-shaped motif in the centre and two integral rivets along the central axis on the reverse. 3rd–4th c.

4. *Mount* (Б-850)

L.: 2.2 cm; W.: 2.5 cm

Cast copper-alloy mount with openwork decoration. The mushroom-shaped mount has two symmetrical scroll-like cut-outs. There are two integral rivets along the central axis on the reverse. 3rd c.

5. *Mount* (Б-840)

L.: 3 cm; W.: 2.4 cm

Cast copper-alloy mount of double pelta shape with an openwork decoration of pelta-shaped cut-outs. There are two integral rivets along the central axis on the reverse. 3rd–4th c.

6. *Mount* (Б-849)

L.: 1.8 cm; W.: 1.9 cm

Cast copper-alloy mount of double pelta shape with an openwork decoration of pelta-shaped cut-outs. There is an integral rivet in the centre on the reverse. 3rd–4th c.

7. *Mount* (Б-836)

L.: 3.6 cm; W.: 3.5 cm

Cast copper-alloy mount of double pelta shape stylised into a disc with openwork decoration of pelta-shaped cut-outs. There is an integral rivet in the centre on the reverse. 3rd–4th c.

8. *Mount* (Б-2917)

L.: 3.2 cm; W.: 2.7 cm

Cast copper-alloy mount of rectangular shape, decorated with two pairs of small, outward-facing, pelta-shaped cut-outs. There are two integral rivets along the central axis on the reverse. 3rd–4th c.

9. *Pendant* (Б-770)

L.: 3.6 cm; W.: 1.3 cm

Cast copper-alloy pendant, composed of a tapering cylinder with swollen top surmounted by a ring and a pelta-shaped flat part with openwork decoration and a small globular knob on top. 3rd–4th c.

1. *Апликация* (Б-2444)

Д.: 2,1 см; ш.: 2,1 см

Бял метал. Двуделна, ажурна. От две симетрични части във вид на котви със завити навътре полукръгли краища (запазена едната половина). Запазен един дебел нит. Лята. III–IV в.

2. *Апликация* (Б-2923)

Д.: 3,1 см; ш.: 2,3 см

Медна сплав. Във вид на котва със завити навътре полукръгли краища и кръгъл издатък отгоре. Закрепване с два нита надлъжно. Лята. III–IV в.

3. *Апликация* (Б-2929)

Д.: 2,2 см; ш.: 2,2 см

Медна сплав. Във вид на котва със завити навътре полукръгли краища и широк трапецовиден издатък отгоре. Закрепване с два нита с кръгли плоски глави надлъжно. Лята. III–IV в.

4. *Апликация* (Б-850)

Д.: 2,2 см; ш.: 2,5 см

Медна сплав. Във вид на тока с елипсовидна опорна рама със завити при оста краищата и правоъгълна носеща рама. Закрепване с два големи нита. Лята. III в.

5. *Апликация* (Б-840)

Д.: 3 см; ш.: 2,4 см

Медна сплав. Двуделна, ажурна. От две симетрични части във вид на котви със завити навътре полукръгли краища. Закрепване с два шипа. Лята. III–IV в.

6. *Апликация* (Б-849)

Д.: 1,8 см; ш.: 1,9 см

Медна сплав. Двуделна, ажурна. От две симетрични части във вид на котви със завити навътре полукръгли краища. Закрепване с един дебел нит. Лята. III–IV в.

7. *Апликация* (Б-836)

Д.: 3,6 см; ш.: 3,5 см

Медна сплав. Двуделна, ажурна. От две симетрични части във вид на котви със завити навътре полукръгли краища. Закрепване с един дебел нит в средата. Лята. III–IV в.

8. *Апликация* (Б-2917)

Д.: 3,2 см; ш.: 2,7 см

Медна сплав. Правоъгълна, ажурна. Дългите страни фестоцирани. В краищата и в средата врязани напречни линии. Четири луновидни прореза. Закрепване с два нита надлъжно. Лята. III–IV в.

9. *Висулка* (Б-770)

Д.: 3,6 см; ш.: 1,3 см

Медна сплав. Горната част кръгла с голям пъпковиден издатък отгоре и два прореза за прикрепване. Долната – тясна, елипсовидна, изпъкнала, с два релефни прешлена в горната част. Лицето гладко. Лята. III–IV в.



1



2



3



4



5



6



7

1. *Mount* (Б-1699)

L.: 5.3 cm; W.: 1.4 cm

Cast copper-alloy pendent mount. The elongated rectangular mount is decorated with a median rib; the top terminates in a knop, the base in a loop, to which a drop-shaped openwork pendant terminating in a palmette is attached. There are two rivets on the reverse. 3rd–4th c.

2. *Mount* (Б-1700)

L.: 4.9 cm; W.: 1.5 cm

Cast copper-alloy mount. The spindle-shaped plano-convex mount is decorated with a three-leaved palmette on top and pointillé dots on the obverse; there are two rivets on the reverse. A broken pendant is attached to the loop at the base. 3rd–4th c.

3. *Mount* (Б-781)

L.: 3 cm; W.: 1.5 cm

Cast copper-alloy mount with openwork decoration a small leaf at the top, two volutes in the middle and an openwork pelta at the base. One of the two rivets set along the central axis is missing. 3rd–4th c.

4. *Mount* (Б-4010)

L.: 3.6 cm; W.: 1 cm

Cast copper-alloy mount. The spindle-shaped plano-convex mount with a loop at its terminal is decorated with a three-leaved palmette on top and pointillé dots on the obverse. There are two rivets on the reverse. 3rd–4th c.

5. *Mount* (Б-786)

L.: 3 cm; W.: 2.7 cm

Cast copper-alloy mount with openwork decoration. Its upper part is broken; the openwork lower part is pelta-shaped. There is a rivet in the centre on the reverse. 3rd–4th c.

6. *Mount* (Б-785)

L.: 1.8 cm; W.: 1.7 cm

Cast copper-alloy mount with openwork decoration. Its upper part is lip-shaped; the openwork lower part is pelta-shaped. 3rd–4th c.

7. *Mount* (Б-782)

L.: 2 cm; W.: 1.9 cm

Cast copper-alloy mount with openwork decoration. Its upper part is broken and separated from the openwork pelta-shaped lower part by two transverse ribs. There is a rivet in the centre on the reverse. 3rd–4th c.

1. *Апликация* (Б-1699)

Д.: 5,3 см; ш.: 1,4 см

Медна сплав. Двусъставна. Горната част тясна, правоъгълна, с кръгъл издатък отгоре и халка отдолу. Украсена с надлъжен ръб. Закрепване с два нита надлъжно. Долната част кръгла, с голям кръгъл прорез. На върха трилистна палметка. Отгоре „ухо“ за окачване. Лята. III–IV в.

2. *Апликация* (Б-1700)

Д.: 4,9 см; ш.: 1,5 см

Медна сплав. Двусъставна. Горната част тясна, елипсоидна. На върха трилистна палметка. Средата силно изпъкнала с кант от насечки. Отдолу халка. Закрепване с два нита надлъжно. Запазена горната част от висулката с аналогична украса. Отгоре „ухо“ за окачване. Лята. III–IV в.

3. *Апликация* (Б-781)

Д.: 3 см; ш.: 1,5 см

Медна сплав. С форма на петлистна палмета със завити във волути странични листа. Между крайните листа сърцевиден прорез. В долната част голям полукръгъл издатък с прорез. Закрепване с два свободни нита надлъжно (единият липсва). Лята. III–IV в.

4. *Апликация* (Б-4010)

Д.: 3,6 см; ш.: 1 см

Медна сплав. Двусъставна. Запазена горна част. Тясна, елипсоидна, конвексна. На върха трилистна палметка. Средата силно изпъкнала с кант от насечки. Отдолу неподвижна халка за висулка. Закрепване с два нита надлъжно. Лята. III–IV в.

5. *Апликация* (Б-786)

Д.: 3 см; ш.: 2,7 см

Медна сплав. Горната част луновидна, с триъгълен издатък в средата. Отдолу голям полукръгъл издатък с прорез. Закрепване с един нит в средата. Лята. III–IV в.

6. *Апликация* (Б-785)

Д.: 1,8 см; ш.: 1,7 см

Медна сплав. Горната част луновидна, с вълнообразна оформена основа. Отдолу голям полукръгъл издатък с прорез. Лята. III–IV в.

7. *Апликация* (Б-782)

Д.: 2 см; ш.: 1,9 см

Медна сплав. От горната половина запазена само малка част с трилистна форма. Отдолу тесен релефен прешлен и голям полукръгъл издатък с прорез. Запазено мястото на един нит. Лята. III–IV в.



1



2



3



4



5



6



7

Plate 19

Табло 19

1. Mount (Б-222)

L.: 3.5 cm; W.: 1 cm

Cast copper-alloy mount of elongated rectangular shape retaining traces of gilding in some spots, decorated with a recessed crescentic motif on the obverse. There are two rivets on the reverse. 6th–7th c.

2. Mount (Б-224)

L.: 2.8 cm; W.: 0.8 cm

Cast copper-alloy mount of elongated rectangular shape, decorated with a recessed floral pattern on the obverse. There are two rivets on the reverse. 4th–6th c.

3. Strap-end (Б-814)

L.: 3.6 cm; W.: 1.7 cm

One plate of a cast copper-alloy double-sided strap-end. The tapering end of the trapezoidal upper part adjoins an oval plate. The trapezoidal upper part is recessed at the attachment end for the strap that would have been secured by means of a rivet. 5th–6th c.

4. Strap-end (Б-811)

L.: 3.6 cm; W.: 1.7 cm

One plate of a cast copper-alloy double-sided strap-end. The tapering end of the elongated trapezoidal upper part adjoins an oval plate. The trapezoidal part is recessed at the attachment end for the strap and has an asymmetrically placed perforation. 5th–6th c.

5. Strap-end (Б-764)

L.: 3.4 cm; W.: 1.8 cm

Cast copper-alloy mount. The tapering end of the trapezoidal upper part adjoins a round plate bearing a Christogram. There are three rivets with square washers on the reverse. 5th c.

6. Strap-end (Б-69)

L.: 2.1 cm; W.: 1.2 cm

One plate of a cast copper-alloy double-sided mount. It is fragmentary; its lower half is rounded dovetail-shaped. 5th–6th c.

7. Mount (Б-778)

L.: 3.5 cm; W.: 2 cm

Cast copper-alloy openwork mount composed of a stylised volute terminating in two antithetical animal heads (perhaps horse heads) on top and an openwork semicircle (pelta) underneath. There are two attachment rivets along the central axis, one now missing. 5th–6th c.

1. Апликация (Б-222)

Д.: 3,5 см; ш.: 1 см

Медна сплав. Правоъгълна, тясна. Лицето гладко. Тесен издигнат бордюру. От едната страна релефен полумесец. Следи от позлата. Закрепване с два нита надлъжно. Лята. VI–VII в.

2. Апликация (Б-224)

Д.: 2,8 см; ш.: 0,8 см

Медна сплав. Издължена трапецовидна. Върху лицето релефна растителна украса. Закрепване с два нита с пластинки надлъжно. Лята. IV–VI в.

3. Накрайник (Б-814)

Д.: 3,6 см; ш.: 1,7 см

Медна сплав. Двумицев. Трапецовиден, с голям елипсоиден издатък на върха. Равна основа от две споени пластини, отворени за поставяне на ремъка, с един нит в средата. Лят. V–VI в.

4. Накрайник (Б-811)

Д.: 3,6 см; ш.: 1,7 см

Медна сплав. Двумицев. Трапецовиден, с голям елипсоиден издатък на върха. Равна основа с две вертикални връзвания от две споени пластини (запазена едната), отворени за поставяне на ремъка, с отвор за нит. Лят. V–VI в.

5. Накрайник (Б-764)

Д.: 3,4 см; ш.: 1,8 см

Медна сплав. Еднолицев. Двуделен. Горната част трапецовидна, по-широка отгоре. Долната – кръгла, с тесен бордюру и релефна христограма. Позлатен. Закрепване с три свободни нита с правоъгълни пластинки. Лят. V в.

6. Накрайник (Б-69)

Д.: 2,1 см; ш.: 1,2 см

Медна сплав. Двумицев. Трапецовидна горна част, заоблена с два покръгли върха долна част. От две тънки споени пластини, отворени при основата за поставяне на ремъка. При основата пластини изрязани зигзаговидно с един нит в средата. Лят. V–VI в.

7. Апликация (Б-778)

Д.: 3,5 см; ш.: 2 см

Медна сплав. Т-образна форма. Основата от Т-образно разположени стилизирани конски главички, с пъпковиден издатък в средата. Тялото ромбовидно, с голям сърцевиден прорез. На върха полукръгъл издатък с прорез за окачване. Закрепване с два свободни нита надлъжно (единият липсва). Лята. V–VI в.



1



2

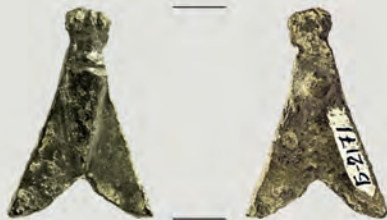

3



4



5



6



7



8

Plate 20

- 1. Pendant (Б-424)**
L.: 2.2 cm; W.: 1.5 cm
Cast copper-alloy umbonate pendant with ribbed rectangular suspension loop. 6th c.
- 2. Pendant (Б-2201)**
L.: 1.9 cm; W.: 1 cm
Cast copper-alloy pendant of hollow conical form, decorated with parallel engraved lines. It has a small perforation at the top. 6th–7th c.
- 3. Mount (Б-2171)**
L.: 2.6 cm; W.: 1.8 cm
Cast cicada-shaped lead mount with a rivet on the reverse. 5th c.
- 4. Mount (Б-2251)**
L.: 1.7 cm; W.: 2.5 cm
Cast copper-alloy pendant in the shape of a row of stylised palmettes. There is a rivet in the centre on the reverse. 4th–5th c.
- 5. Buckle (Б-499)**
L.: 2.5 cm; W.: 2.8 cm
Cast copper-alloy rectangular buckle with two hinge lugs on its long side, decorated with engraved concentric circles and lines parallel to the edges. There are three perforations of various sizes for attachment. 5th–6th c.
- 6. Strap-end (Б-745)**
L.: 2.8 cm; W.: 1.5 cm
One plate of a cast copper-alloy double-sided strap-end. The strap threaded between the two trapezoidal plates soldered together was secured by means of a rivet placed in the middle of the attachment end with scalloped edge. 5th–6th c.
- 7. Strap-end (Б-799)**
L.: 5 cm; W.: 1 cm
Cast copper-alloy strap-end of elongated tongue shape with a perforation in the middle of the attachment end, decorated with an engraved T-shaped motif in the centre on the obverse. 5th–6th c.
- 8. Strap-end (Б-101)**
L.: 3.7 cm; W.: 1.1 cm
One plate of a cast copper-alloy double-sided strap-end of elongated tongue shape with slightly concave long sides and two short notches in the middle. The attachment end is roughly square-shaped with a rivet for securing the strap. 5th–6th c.

Табло 20

- 1. Висулка (Б-424)**
Д.: 2,2 см; ш.: 1,5 см
Медна сплав. Тип „умбовидни“ висулки. Кръгла, с полусферичен издатък в средата. Широко „ухо“ за окачване от тънка правоъгълна ламарина (счупено), украсено с надлъжни канелюри. Лята. VI в.
- 2. Висулка (Б-2201)**
Д.: 1,9 см; ш.: 1 см
Медна сплав. Конична. Куха. На върха малък отвор. Пояси от напречни врязани линии. Лята. VI–VII в.
- 3. Апликация (Б-2171)**
Д.: 2,6 см; ш.: 1,8 см
Олово. С форма на цикада. Закрепване с един нит. Лята. V в.
- 4. Апликация (Б-2251)**
Д.: 1,7 см; ш.: 2,5 см
Медна сплав. Форма на трилистна палмета. Централното листо стреловидно с ромбовиден връх. Крайните широки, заострени, извити към върха. При основата широк хоризонтален бордюру. Изронена украса с клетъчен емайл. Закрепване с един дебел нит с кръгла пластинка. Лята. IV–V в.
- 5. Тока (Б-499)**
Д.: 2,5 см; ш.: 2,8 см
Медна сплав. Запазена правоъгълна плочка. При основата два огънати, счупени правоъгълни издатъка за прикрепване към рамата. Средата издигната, с релефни концентрични кръгове. Широк бордюру от няколко врязани линии. Закрепване с три свободни нита напречно (липсват). Лята. V–VI в.
- 6. Накрайник (Б-745)**
Д.: 2,8 см; ш.: 1,5 см
Медна сплав. Двуплицев. Трапецовиден, стеснен към върха (отчупен). Вълнообразно оформена основа от две споени пластини, отворени за поставяне на ремъка с отвор за нит. Лят. V–VI в.
- 7. Накрайник (Б-799)**
Д.: 5 см; ш.: 1 см
Медна сплав. Еднолицев. Езиковиден, тесен, със заоблен връх. Равна основа с отвор за прикрепване. Лицето гладко, леко изпъкнало. В средата врязан тамгаобразен знак. Лят. V–VI в.
- 8. Накрайник (Б-101)**
Д.: 3,7 см; ш.: 1,1 см
Медна сплав. Двуплицев. Езиковиден, тесен, с конкавни страни и заострен връх. Равна основа от две споени пластини, отворени за поставяне на ремъка, с един нит. Отделена с две странични врязания. Два напречни бордюра върху основата и един върху долната част. Лят. V–VI в.

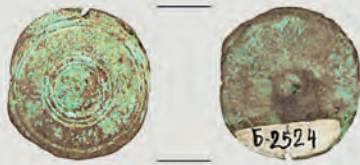

1

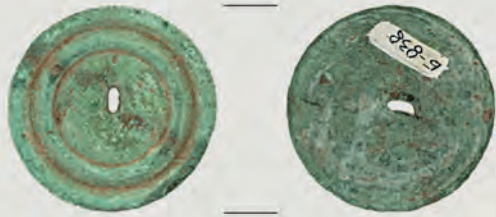

2



3



4



5



6



7

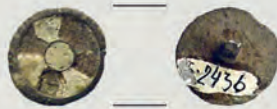

8

Plate 21

Табло 21

1. *Mount* (Б-2524)
Diam.: 2.1 cm
Cast copper-alloy mount of round, slightly domed shape, decorated with concentric circles on the obverse. There is a rivet in the centre on the reverse. 3rd–4th c.

2. *Mount* (Б-838)
Diam.: 2.7 cm
Cast copper-alloy round mount decorated with raised concentric circles and a perforation in the centre for attachment. 3rd–4th c.

3. *Mount* (Б-881)
Diam.: 2.6 cm
Cast copper-alloy round mount decorated with raised concentric circles and a perforation in the centre for attachment. 3rd–4th c.

4. *Mount* (Б-875)
Diam.: 2.2 cm
Cast copper-alloy mount of round domed shape, decorated with a concentric circle around the edge. There is an attachment rivet in the centre on the reverse. 3rd–4th c.

5. *Mount* (Б-845)
Diam.: 1.9 cm
Cast copper-alloy mount of flat round shape, decorated with small ring-and-dot motifs arranged in a cross shape. There is a rivet with a large washer in the centre on the reverse. 3rd–4th c.

6. *Mount* (Б-851)
Diam.: 1.3 cm
Cast copper-alloy mount of flat round shape, decorated with radially arranged red cloisonné enamel. There is a rivet in the centre on the reverse. 3rd–4th c.

7. *Mount* (Б-847)
Diam.: 1.8 cm
Cast copper-alloy mount of flat, round shape, decorated with radially arranged red cloisonné enamel. There is a rivet in the centre on the reverse. 3rd–4th c.

8. *Mount* (Б-2436)
Diam.: 1.3 cm
Cast copper-alloy round mount with raised border, decorated with cloisonné enamel arranged in a cross shape with a circle in the centre. There is a rivet in the centre on the reverse. 3rd–4th c.

1. *Апликация* (Б-2524)
Диам.: 2,1 см
Медна сплав. Кръгла, леко изпъкнала. По две врязани концентрични окръжности по периферията и в средата. Закрепване с един нит в средата. Лята. III–IV в.

2. *Апликация* (Б-838)
Диам.: 2,7 см
Медна сплав. Кръгла. Релефни концентрични кръгове. В средата отвор за прикрепване. Лята. III–IV в.

3. *Апликация* (Б-881)
Диам.: 2,6 см
Медна сплав. Кръгла, с П-образен профил. Релефни концентрични кръгове. В средата отвор за прикрепване. Лята. III–IV в.

4. *Апликация* (Б-875)
Диам.: 2,2 см
Медна сплав. Кръгла, с П-образен профил. Врязани концентрични кръгове. Закрепване със свободен нит с голяма сферична главичка в средата. Лята. III–IV в.

5. *Апликация* (Б-845)
Диам.: 1,9 см
Медна сплав. Кръгла, плоска. Врязана украса „птиче око“. Закрепване с дебел нит с голяма кръгла пластинка. Лята. III–IV в.

6. *Апликация* (Б-851)
Диам.: 1,3 см
Медна сплав. Кръгла, плоска. Украса от концентрични кръгове с радиални лъчи с клетъчен емайл. Закрепване с дебел нит. Лята. III–IV в.

7. *Апликация* (Б-847)
Диам.: 1,8 см
Медна сплав. Кръгла, плоска. Украса от концентрични кръгове с радиални лъчи с клетъчен емайл. Закрепване с дебел нит. Лята. III–IV в.

8. *Апликация* (Б-2436)
Диам.: 1,3 см
Медна сплав. Кръгла. Върху лицето равнораменен кръст с кръгче в средата, изпълнени с жълт клетъчен емайл. Тесен издигнат бордюр с насечки. Закрепване с един нит. Лята. III–IV в.



1



2



3



4



5

Plate 22

1. *Fibula* (Б-834)

L.: 3.4 cm; W.: 0.6 cm

Cast copper-alloy fibula with short, returned, trapezoidal foot attached to the flat, arched bow with a loop decoration at the end. The spring and the pin are missing. 3rd c.

2. *Fibula* (Б-832)

L.: 6.1 cm; W.: 1.3 cm

Cast copper-alloy fibula with wide, rectangular, arched bow terminating in a spiral towards the catch plate. The returned foot has an irregular lozenge shape. The pin and the spring are missing. 3rd c.

3. *Fibula* (Б-831)

L.: 4.6 cm; W.: 1 cm

Cast copper-alloy fibula with wide arched bow, a trapezoidal foot and catch-plate. Half of the spring and the pin are missing. 1st–2nd c.

4. *Fibula* (Б-877)

L.: 4.4 cm; W.: 1.3 cm

Cast copper-alloy fibula, broken in two, with spindle-shaped head terminating in small knobs, an arched openwork bow and short pentagonal foot. The foot end of the bow is decorated with a triple bundle of circumferential ribs. The pin and the catch plate are missing. 3rd c.

5. *Fibula* (Б-833)

L.: 2.1 cm; W.: 2.5 cm

Fragment of a cast copper-alloy fibula with wide arched bow and two rounded knobs. The bow is decorated with a slightly raised median rib flanked by two engraved lines and bands filled with oblique incisions along its sides. The head has a slightly projecting square-shaped ornament. The reverse indicates that the spring was made of iron. 3rd c.

Табло 22

1. *Фибула* (Б-834)

Д.: 3,4 см; ш.: 0,6 см

Медна сплав. Фибула с подвито краче – частично запазена. Лъкът е с правоъгълно напречно сечение, симетрично извит, с S-виден завършек в горния край. Спиралата и иглата липсват. Крачето е трапецовидно, подвито и слято с иглодържателя, който е захванат с две навивки в основата на лъка. Лята. III в.

2. *Фибула* (Б-832)

Д.: 6,1 см; ш.: 1,3 см

Медна сплав. Частично запазена. Спиралата, иглодържателят и иглата липсват. Фибула с подвито краче. Лъкът е с правоъгълно напречно сечение, симетрично извит, с надлъжни жлебове откъм лицевата страна; в горния край S-виден завършек. Крачето е трапецовидно. В основата на лъка са запазени двете навивки, с които е бил прикрепен иглодържателят към него. Лята. III в.

3. *Фибула* (Б-831)

Д.: 4,6 см; ш.: 1 см

Медна сплав. Едноделна. В края на лъка е изтеглена тел за навивките на двустранната спирала, придържана от ос; запазени са четири навивки от едната страна. Иглата липсва. Лъкът, крачето и иглодържателят са отлети заедно. Лята. I–II в.

4. *Фибула* (Б-877)

Д.: 4,4 см; ш.: 1,3 см

Медна сплав. Фибула с двуделен лък и втулков шарнир в края му. Над него – напречно рамо. На прехода лък-краче е разположено същото рамо, а под него – три напречни ръбчета. Иглата липсва. Лъкът е счупен през средата и част от едното му рамо липсва. Лята. III в.

5. *Фибула* (Б-833)

Д.: 2,1 см; ш.: 2,5 см

Медна сплав. Фрагмент от фибула с подвито краче. Запазен е частично лъкът, с правоъгълно напречно сечение и врязана украса откъм лицевата страна. В горния му край край е разположена оста за пружината – силно корозирала. Лята. III в.

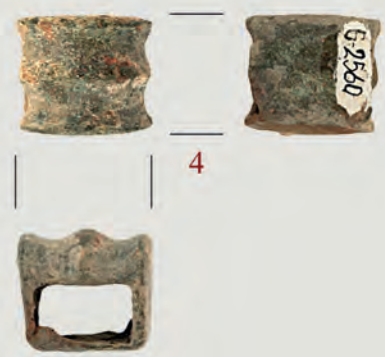
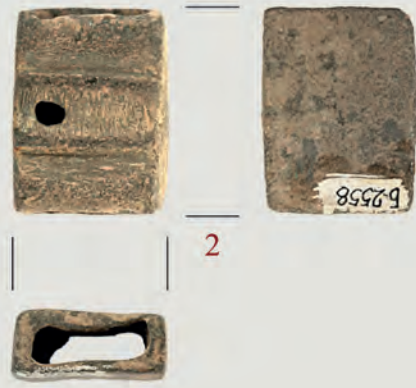

Plate 23

Табло 23

1. *Strap distributor* (Б-2557)

L.: 2.1 cm; W.: 2 cm; H.: 0.9 cm

Cast copper-alloy strap distributor of hollow rectangular shape, decorated with a longitudinal rib and a notch on the obverse. 3rd–4th c.

2. *Strap distributor* (Б-2558)

L.: 2.7 cm; W.: 2 cm; H.: 0.9 cm

Cast copper-alloy strap distributor of hollow rectangular shape, decorated with two short, parallel ribs on the obverse. 3rd–4th c.

3. *Strap distributor* (Б-2565)

L.: 1.7 cm; W.: 1.7 cm; H.: 1.4 cm

Cast copper-alloy strap distributor of hollow square shape, decorated with four parallel ribs on the strongly convex obverse. 3rd–4th c.

4. *Strap distributor* (Б-2560)

L.: 1.8 cm; W.: 1.5 cm; H.: 1.5 cm

Cast copper-alloy strap distributor of hollow square shape, decorated with three parallel ribs on the strongly convex obverse. 3rd–4th c.

5. *Strap distributor* (Б-2623)

L.: 1.6 cm; W.: 1.6 cm; H.: 1.3 cm

Cast copper-alloy strap distributor of hollow square shape with strongly convex obverse and a D-shaped cut-out. 3rd–4th c.

6. *Strap distributor* (Б-2627)

L.: 1.7 cm; W.: 1.6 cm; H.: 1 cm

Cast copper-alloy strap distributor of hollow square shape with strongly convex obverse and a rectangular cut-out. 3rd–4th c.

1. *Ремъчен разпределител* (Б-2557)

Д.: 2,1 см; ш.: 2 см; вис.: 0,9 см

Медна сплав. С форма на кух паралелепипед. Върху четирите вертикални стени големи правоъгълни прорези. Върху лицевата страна два напречни бордюра и малък триъгълен изрез на едната къса страна. Лят. III–IV в.

2. *Ремъчен разпределител* (Б-2558)

Д.: 2,7 см; ш.: 2 см; вис.: 0,9 см

Медна сплав. С форма на кух паралелепипед. Върху двете къси вертикални стени големи правоъгълни прорези. Върху лицевата страна два напречни бордюра. Лят. III–IV в.

3. *Ремъчен разпределител* (Б-2565)

Д.: 1,7 см; ш.: 1,7 см; вис.: 1,4 см

Медна сплав. С форма на кух къс паралелепипед. Върху двете вертикални стени големи правоъгълни прорези. Лицевата страна дъговидно извита, с четири надлъжни ребра. Лят. III–IV в.

4. *Ремъчен разпределител* (Б-2560)

Д.: 1,8 см; ш.: 1,5 см; вис.: 1,5 см

Медна сплав. С форма на кух къс паралелепипед. Върху двете къси вертикални стени големи правоъгълни прорези. Лицевата страна дъговидно извита, с три надлъжни ребра. Лят. III–IV в.

5. *Ремъчен разпределител* (Б-2623)

Д.: 1,6 см; ш.: 1,6 см; вис.: 1,3 см

Медна сплав. С форма на кух къс паралелепипед. Върху вертикалните стени големи полукръгли прорези. Лицевата страна дъговидно извита, с два надлъжни бордюра. Лят. III–IV в.

6. *Ремъчен разпределител* (Б-2627)

Д.: 1,7 см; ш.: 1,6 см; вис.: 1 см

Медна сплав. С форма на кух къс паралелепипед. Върху вертикалните стени два големи правоъгълни прореза. Лицевата страна с форма на четиристенна ниска пирамида. Лят. III–IV в.

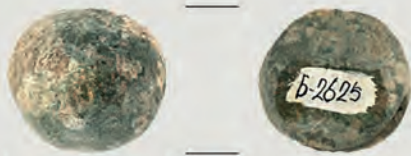

1

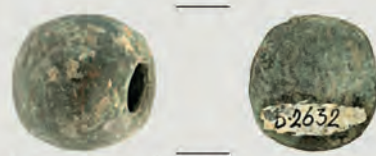

2



3



4



5



6

Plate 24

Табло 24

1. *Strap distributor* (Б-2625)

L.: 1.9 cm; W.: 1.8 cm; H.: 1.8 cm

Cast copper-alloy strap distributor of hollow conical shape with a rectangular cut-out at the base. 3rd–4th c.

2. *Strap distributor* (Б-2632)

Diam.: 1.9 cm; H.: 1.4 cm

Cast copper-alloy strap distributor of hollow semi-spherical shape with a rectangular cut-out at the base. 3rd–4th c.

3. *Strap distributor* (Б-2615)

Diam.: 3.1 cm; H.: 1 cm

Cast copper-alloy strap distributor of flat disc shape decorated with an indistinct design on the obverse. There are four oval cut-outs on the sides. 3rd–4th c.

4. *Harness mount* (Б-643)

L.: 1.3 m; W.: 3 cm

Cast copper-alloy strap distributor with elongated rectangular loop, rounded terminals and grooved decoration. 3rd c.

5. *Strap distributor* (Б-2620)

L.: 1.7 cm; W.: 1.5 cm; H.: 1.4 cm

Cast copper-alloy conical strap distributor with irregular square base and four identical cut-outs on its sides. 3rd–4th c.

6. *Strap distributor* (Б-2619)

Diam.: 2.2 cm; H.: 1.8 cm

Cast copper-alloy strap distributor with conical upper part and flat base, decorated with concentric circles. There are four rectangular cut-outs on the sides and a round one on the base. 3rd–4th c.

1. *Ремъчен разпределител* (Б-2625)

Д.: 1,9 см; ш.: 1,8 см; вис.: 1,8 см

Медна сплав. С форма на кух конус. При основата два големи правоъгълни прореза. Лят. III–IV в.

2. *Ремъчен разпределител* (Б-2632)

Диам.: 1,9 см; вис.: 1,4 см

Медна сплав. С форма на куха полусфера. При основата два големи правоъгълни прореза и един кръгъл отстрани. Лят. III–IV в.

3. *Ремъчен разпределител* (Б-2615)

Диам.: 3,1 см; вис.: 1 см

Медна сплав. С форма на кух нисък цилиндър. Върху вертикална стена четири големи елипсоидни прорези. Върху лицевата страна неясна врязана украса. Лят. III–IV в.

4. *Украса за конска сбруя* (Б-643)

Д.: 1,3 см; ш.: 3 см

Медна сплав. Лицевата част изпъкнала, сложнопрофилирана. Две големи полусфери с по два напречни бордюра от двете страни. Опакоето във вид на тясна правоъгълна рамка. Лята. III в.

5. *Ремъчен разпределител* (Б-2620)

Д.: 1,7 см; ш.: 1,5 см; вис.: 1,4 см

Медна сплав. Лицевата част с неправилна правоъгълна форма с неравна периферия. Откъм опакото конусовидна рамка с четири прореза. Лят. III–IV в.

6. *Ремъчен разпределител* (Б-2619)

Диам.: 2,2 см; вис.: 1,8 см

Медна сплав. Лицевата част конусовидна, с релефни концентрични окръжности. Откъм опакото правоъгълна рамка с четири правоъгълни (върху вертикалната стена) и един кръгъл (върху основата) прорези. Лят. III–IV в.



1



2



3



4



5



6

Plate 25

1. Buckle (Б-539)

L.: 3.6 cm; W.: 2.1 cm

Cast copper-alloy Sucidava-type buckle. The rectangular loop with a tongue rest was cast in one with the shield-shaped buckle plate, which is decorated with a cross-shaped openwork motif in the centre and a knop at the centre of the rounded attachment end. There is a raised rib on the loop adjacent to the buckle plate, which has three integral attachment lugs set on the reverse. The tongue is missing. 6th c.

2. Buckle (Б-540)

L.: 3.1 cm; W.: 2.2 cm

Cast copper-alloy buckle. The rectangular loop was cast in one with the shield-shaped buckle plate, which is decorated with four round, symmetrically set cut-outs and a crescentic one that follows the curve of the plate. There are three attachment lugs set parallel to the plate's central axis on the reverse. The tongue is missing. 6th c.

3. Buckle (Б-607)

L.: 4 cm; W.: 2.5 cm

Cast copper-alloy Sucidava-type buckle. The rectangular loop with a tongue rest was cast in one with the shield-shaped buckle plate decorated with a cross-shaped cut-out in the centre and a crescentic one that follows the curve of the plate, and a knop at the attachment end. There is a groove on the loop adjacent to the buckle plate. There are three integral attachment lugs on the reverse. The tongue is missing. 5th–6th c.

4. Buckle (Б-609)

L.: 4.1 cm; W.: 2.8 cm

Cast copper-alloy Sucidava-type buckle. The loop was cast in one with the shield-shaped buckle plate decorated with a cross-shaped cut-out in the centre and a crescentic one that follows the curve of the plate, and a knop at the attachment end. There is a groove on the loop adjacent to the buckle plate. There are three integral attachment lugs on the reverse. The loop is broken, the tongue is missing. 5th–6th c.

5. Buckle (Б-496)

L.: 2.7 cm; W.: 2.4 cm

Cast copper-alloy Sucidava-type buckle. The loop was cast in one with the shield-shaped buckle plate decorated with a cross-shaped cut-out in the centre and a crescentic one that follows the curve of the plate, and a knop at the attachment end. There is a groove on the loop adjacent to the buckle plate. There are three attachment lugs on the reverse. The loop is broken and the tongue is missing. 6th c.

6. Buckle (Б-602)

L.: 4.5 cm; W.: 2.8 cm

Cast copper-alloy Sucidava-type buckle. The oval loop with a tongue rest was cast in one with the shield-shaped buckle plate decorated with a cross-shaped cut-out in the centre and a crescentic one that follows the curve of the plate. There is a wide groove on the loop adjacent to the buckle plate. There are three attachment lugs on the reverse. The tongue is missing. 5th–6th c.

Табло 25

1. Тока (Б-539)

Д.: 3,6 см; ш.: 2,1 см

Медна сплав. Правоъгълна рама отлята заедно с плочка със щитовидна форма с петоъгълен издатък в тилната част. Леглото за езика оформено от две релефни ивици. Восновата на плочката голям кръстовиден прорез и два напречни бордюра (единият завършва с малки издатъци). Закрепване с три петлика. Лята. VI в.

2. Тока (Б-540)

Д.: 3,1 см; ш.: 2,2 см

Медна сплав. Правоъгълна рама, отлята заедно с плочка със щитовидна форма с правоъгълен издатък в тилната част, ажурна. В средата на рамата широко плитко легло за езика. В основата на плочката голям кръгъл отвор за езика. Голям луновиден прорез в тилната част и три малки кръгли в средата. Закрепване с три петлика. Лята. VI в.

3. Тока (Б-607)

Д.: 4 см; ш.: 2,5 см

Мед. Правоъгълна рама, отлята заедно с плочка със щитовидна форма с петоъгълен издатък в тилната част, ажурна. В средата на рамата широко плитко легло за езика. Восновата на плочката голям кръстовиден прорез за езика с едно полукръгло рамо. Голям луновиден прорез в тилната част. Закрепване с три петлика. Лята. V–VI в.

4. Тока (Б-609)

Д.: 4,1 см; ш.: 2,8 см

Мед. Запазена плочка със щитовидна форма с правоъгълен издатък в тилната част, ажурна, отлята заедно с рамата (отчупена). В основата на плочката голям кръстовиден прорез за езика. Голям луновиден прорез в тилната част. Закрепване с три петлика. Лята. V–VI в.

5. Тока (Б-496)

Д.: 2,7 см; ш.: 2,4 см

Мед. Запазена плочка със щитовидна форма с петоъгълен издатък в тилната част, ажурна. В основата на плочката голям кръстовиден изрез за езика. Голям луновиден прорез в тилната част. Закрепване с три петлика. Лята. VI в.

6. Тока (Б-602)

Д.: 4,5 см; ш.: 2,8 см

Медна сплав. Елипсовидна рама, отлята заедно с плочка със щитовидна форма с правоъгълен издатък в тилната част, ажурна. В основата на плочката голям кръстовиден прорез с три полукръгли рамена и едно правоъгълно. В основата два напречни бордюра, завършващи с малки издатъци. Голям луновиден прорез в тилната част. Закрепване с три петлика. Лята. V–VI в.



1



2



3



4



5

Plate 26

1. Buckle (Б-579)

L.: 3.3 cm; W.: 2.3 cm

Cast copper-alloy shield-shaped buckle. The B-shaped loop with a tongue rest was cast in one with the buckle plate with slightly curved sides and pointed attachment end. The plate is decorated with one larger and two smaller round cut-outs and an oval one along the rounded side. The tongue is thickened and threaded through the larger round cut-out and folded over the bar. There are two integral rivets on the reverse of the buckle plate. 5th–6th c.

2. Buckle (Б-615)

L.: 4.7 cm; W.: 2.5 cm

Cast copper-alloy shield-shaped buckle. The buckle plate with slightly curved sides and a knob at the centre of the rounded attachment end is decorated with a mask-shaped openwork motif. There is a raised rib at the base of the loop adjacent to the buckle plate. There are three integral attachment lugs, one now broken, on the reverse of the buckle plate. The loop is broken and the tongue is missing. 5th–6th c.

3. Buckle (Б-603)

L.: 3.7 cm; W.: 2.7 cm

Cast copper-alloy shield-shaped buckle. The buckle plate with slightly curved sides and a knob at the centre of the rounded attachment end is decorated with a mask-shaped openwork motif. There is a raised rib at the base of the loop adjacent to the buckle plate. There are three integral attachment lugs, one now broken, on the reverse of the buckle plate. The loop is broken and the tongue is missing. 5th–6th c.

4. Buckle (Б-604)

L.: 3.9 cm; W.: 2.6 cm

Cast copper-alloy shield-shaped buckle. The buckle plate with curved sides and a knob at the attachment end is decorated with five smaller round cut-outs and a curved one along the rounded side. There is a raised rib on the loop adjacent to the buckle plate. There are three integral attachment lugs, one now broken, on the reverse of the buckle plate. The loop is broken and the tongue is missing. 5th–6th c.

5. Buckle (Б-639)

L.: 3.6 cm; W.: 2.7 cm

Cast copper-alloy shield-shaped buckle. The buckle plate with slightly curved sides and a knob at the attachment end is decorated with a mask-shaped cut-out combined with punched ring-and-dot motifs. There are three integral attachment lugs on the reverse of the buckle plate. The loop is broken and the tongue is missing. 5th–6th c.

Табло 26

1. Тока (Б-579)

Д.: 3,3 см; ш.: 2,3 см

Медна сплав. В-образна рама отлята заедно с плочка със щитовидна форма, ажурна. В основата на плочката кръгъл отвор за езика. Езикът тесен, ръбест, с вертикален правоъгълен издатък в тилната част. Голям сърцевиден прорез в тилната част и два малки кръгли в средата. Закрепване с два петлика напречно. Лята. V–VI в.

2. Тока (Б-615)

Д.: 4,7 см; ш.: 2,5 см

Медна сплав. Запазена плочка със щитовидна форма с пъпковиден издатък в тилната част, ажурна, отлята заедно с рамата (отчупена). В основата на плочката голям овален отвор за езика (липсва). Кръгли, полукръгли и прорез с неправилна форма, с разположението си наподобяващи човешко лице. Закрепване с три петлика (единият отчупен). Лята. V–VI в.

3. Тока (Б-603)

Д.: 3,7 см; ш.: 2,7 см

Медна сплав. Запазена плочка със щитовидна форма с пъпковиден издатък в тилната част, ажурна. В основата на плочката голям овален отвор за езика (липсва). Кръгли, полукръгли, луновиден и прорез с неправилна форма, с разположението си наподобяващи човешко лице. Закрепване с три петлика. Лята. V–VI в.

4. Тока (Б-604)

Д.: 3,9 см; ш.: 2,6 см

Медна сплав. Запазена плочка със щитовидна форма с пъпковиден издатък в тилната част, ажурна, отлята заедно с рамата (отчупена). В основата на плочката голям овален отвор за езика (липсва). Четири кръгли и голям луновиден прорез. Закрепване с три петлика. Лята. V–VI в.

5. Тока (Б-639)

Д.: 3,6 см; ш.: 2,7 см

Медна сплав. Запазена плочка със щитовидна форма с правоъгълен издатък в тилната част, ажурна. В основата на плочката голям кръгъл отвор за езика (липсва). Голям 3-образен прорез, два малки кръгли и един трилистен. Врязана украса „птиче око”. Закрепване с три петлика. Лята. V–VI в.



1



2



3



4



5



6

Plate 27

Табло 27

1. Buckle (Б-611)

L.: 2.7 cm; W.: 2.7 cm

Cast copper-alloy hinged buckle with B-shaped buckle plate, decorated with symmetrical openwork motifs. There are two integral attachment lugs on the reverse of the plate. The hinge lugs are broken. 5th–6th c.

2. Buckle (Б-634)

L.: 2.2 cm; W.: 2.6 cm

Cast copper-alloy hinged buckle with B-shaped buckle plate, decorated with symmetrical openwork motifs, a double groove adjacent to the hinge lugs and a short projection at the attachment end. There are two integral attachment lugs on the reverse of the plate. The hinge lugs are broken. 5th–6th c.

3. Buckle (Б-629)

L.: 2.7 cm; W.: 2.6 cm

Cast copper-alloy hinged buckle with D-shaped buckle plate bearing an openwork decoration of an elongated cut-out in the centre and eight small cut-outs along the edge. There are two integral attachment lugs set parallel to the central axis on the reverse of the buckle plate. The hinge lugs are broken. 5th–6th c.

4. Buckle (Б-632)

L.: 2.9 cm; W.: 2.5 cm

Cast copper-alloy hinged buckle with D-shaped buckle plate bearing an openwork decoration of a three-lobed amorphous motif in the centre, three irregular round cut-outs by the hinge and two by the rounded attachment end. There are two integral attachment lugs on the reverse of the buckle plate. The hinge lugs are broken. 5th–6th c.

5. Buckle (Б-608)

L.: 3.8 cm; W.: 3.1 cm

Fragment of a cast copper-alloy shield-shaped buckle plate with slightly curved sides and lightly notched, scalloped attachment end, bearing an asymmetrical openwork decoration. There are three integral attachment lugs set perpendicular to the central axis on the reverse of the buckle plate. The hinge lugs are broken. 5th–6th c.

6. Mount (Б-670)

L.: 2.7 cm; W.: 2.4 cm

Cast copper-alloy asymmetrical pendent mount with an attachment lug at either end of the central axis, set perpendicular to the mount's plane; the one at the base is deformed. 6th c.

1. Тока (Б-611)

Д.: 2,7 см; ш.: 2,7 см

Медна сплав. Запазена плочка с двойна Б-образна форма, ажурна. При основата два огънати, счупени правоъгълни издатъка за прикрепване към рамата. Широка надлъжна врязана линия между двете части. По четири прореза на всяка част. Закрепване с два петлика напречно. Лята. V–VI в.

2. Тока (Б-634)

Д.: 2,2 см; ш.: 2,6 см

Медна сплав. Запазена правоъгълна плочка със заоблени ъгли в тилната част и пъпковиден издатък в средата, ажурна. При основата два счупени правоъгълни издатъка за прикрепване към рамата. Няколко прореза с неправилна форма. Следи от посребряване. Закрепване с два петлика напречно. Лята. V–VI в.

3. Тока (Б-629)

Д.: 2,7 см; ш.: 2,6 см

Медна сплав. Запазена правоъгълна плочка със заоблени ъгли в тилната част, ажурна. При основата два огънати, счупени правоъгълни издатъка за прикрепване към рамата. Малки кръгли прорези, в средата овален. Закрепване с два петлика напречно. Лята. V–VI в.

4. Тока (Б-632)

Д.: 2,9 см; ш.: 2,5 см

Медна сплав. Запазена правоъгълна плочка със заоблени ъгли в тилната част, ажурна. При основата два огънати, счупени правоъгълни издатъка за прикрепване към рамата. Малки кръгли и овални прорези, в средата - голям Т-образен. Закрепване с два петлика напречно. Лята. V–VI в.

5. Тока (Б-608)

Д.: 3,8 см; ш.: 3,1 см

Медна сплав. Запазена плочка със щитовидна форма, ажурна, отлята заедно с рамата (отчупена). В основата на плочката голям овален отвор за езика (липсва). Полукръглата тилна част фестонирана. Кръгли, овални, луновидни и прорез с неправилна форма в средата. Закрепване с три петлика. Лята. V–VI в.

6. Апликация (Б-670)

Д.: 2,7 см; ш.: 2,4 см

Медна сплав. Щитовидна форма, ажурна. Равна основа с две врязвания в средата и голям пъпковиден издатък на върха. Осморкообразни и голям 3-образен прорез в долната част. Закрепване с два петлика надлъжно. Лята. VI в.

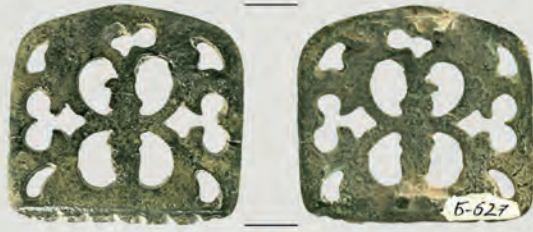

1



2



3



4



5

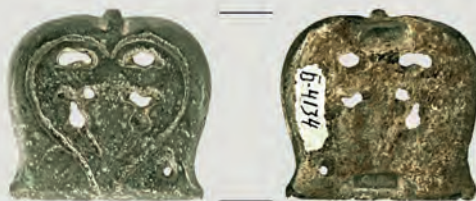

6

1. *Mount* (Б-627)

L.: 2.9 cm; W.: 3 cm

Cast copper-alloy belt mount of wide shield shape, decorated with a symmetrical openwork pattern, fine grooves along the base and an engraved line along the edge. The stubs of two integral attachment lugs remain on the reverse. 5th–6th c.

2. *Mount* (Б-625)

L.: 2.5 cm; W.: 2.6 cm

Cast copper-alloy belt mount of shield shape, decorated with an openwork pattern. There are two integral attachment lugs set along the central axis on the reverse. Miscast. 5th–6th c.

3. *Mount* (Б-588)

L.: 1.9 cm; W.: 1.5 cm

Cast copper-alloy belt mount of elongated shield shape, decorated with openwork motifs and an engraved line along the base. There are two integral attachment lugs set along the central axis on the reverse. 6th c.

4. *Mount* (Б-669)

L.: 2.3 cm; W.: 2.1 cm

Cast copper-alloy shield-shaped belt mount decorated with an openwork pattern. There are two integral attachment lugs set along the central axis on the reverse. 6th c.

5. *Mount* (Б-922)

L.: 2.1 cm; W.: 2 cm

Cast copper-alloy shield-shaped belt mount decorated with two pairs of three irregular round cut-outs. Two attachment lugs were soldered to the reverse. Damaged. 6th c.

6. *Mount* (Б-4134)

L.: 2.5 cm; W.: 2.7 cm

Cast copper-alloy shield-shaped belt mount decorated with a small knob on top and an irregular openwork pattern set within an engraved heart-shaped field on the obverse. There are two integral attachment lugs set along the central axis on the reverse. 6th c.

1. *Апликация* (Б-627)

Д.: 2,9 см; ш.: 3 см

Медна сплав. Петоъгълна, със заоблени ъгли, ажурна. Равна основа с насечки. Ажурна стилизирана растителна украса. Закрепване с два петлика надлъжно. Лята. V–VI в.

2. *Апликация* (Б-625)

Д.: 2,5 см; ш.: 2,6 см

Медна сплав. Щитовидна форма, ажурна. Равна основа с две врязвания в средата. Овални, прорези с неправилна форма и голям 3-образен прорез. Закрепване с два петлика надлъжно. Лята. V–VI в.

3. *Накрайник* (Б-588)

Д.: 1,9 см; ш.: 1,5 см

Медна сплав. Еднолицева, ажурна. Езиковиден, широк, със заоблен връх. Равна основа с дълбока напречна врязана линия. Два осморковидни прореза. Посребрен. Закрепване с два петлика надлъжно. Лят. VI в.

4. *Апликация* (Б-669)

Д.: 2,3 см; ш.: 2,1 см

Медна сплав. Щитовидна форма, ажурна. Вълнообразно оформена основа. Овален и прорези с неправилна форма. Фестониран бордюр. Закрепване с два петлика надлъжно. Лята. VI в.

5. *Апликация* (Б-922)

Д.: 2,1 см; ш.: 2 см

Медна сплав. Щитовидна форма, широка, ажурна. Овални и листовидни прорези. Закрепване с два петлика надлъжно. Лята. VI в.

6. *Апликация* (Б-4134)

Д.: 2,5 см; ш.: 2,7 см

Медна сплав. Щитовидна форма, ажурна. На върха пъпковиден издатък. Равна основа. Ажурна палмета с врязана сърцевидна рамка. Посребрена. Закрепване с два петлика надлъжно. Лята. VI в.



1



2



3



4



5



6



7



8

1. *Mount* (Б-671)

L.: 2.4 cm; W.: 1.4 cm

Cast copper-alloy mount of double shield shape with openwork decoration. The central axis on the obverse is accentuated by an engraved line. There are two integral attachment lugs on the reverse. 6th–7th c.

2. *Mount* (Б-630)

L.: 2.7 cm; W.: 2.5 cm

Cast copper-alloy mount flaring into fishtail ends. The obverse is decorated with a central triangular cut-out combined with two round dots above that represent a stylised human face. There are two integral attachment lugs on the reverse. 5th–6th c.

3. *Mount* (Б-636)

L.: 2.9 cm; W.: 1.4 cm

Cast copper-alloy mount of double shield shape with incurving sides, decorated with openwork motifs accentuated with engraved lines. There are two integral attachment lugs on the reverse. Miscast. 5th–6th c.

4. *Mount* (Б-626)

L.: 3.1 cm; W.: 2.7 cm

Cast copper-alloy mount flaring into fishtail ends, decorated with an openwork pattern of a cross motif in the centre of the four lobed fields, each with a kidney-shaped and two small round cut-outs. There are two integral attachment lugs on the reverse. Miscast. 5th–6th c.

5. *Mount* (Б-825)

L.: 2.7 cm; W.: 2.7 cm

Cast copper-alloy mount flaring into a fishtail on top and a rounded lower part, decorated with an openwork pattern. Two attachment lugs were soldered to the reverse. The soldering burrs were removed. Miscast. 6th c.

6. *Mount* (Б-655)

L.: 2.3 cm; W.: 1.8 cm

Cast copper-alloy rectangular mount flaring into a fish-tail, decorated with two irregular oval cut-outs. There are two integral attachment lugs, one now broken, on the reverse. 7th c.

7. *Mount* (Б-628)

L.: 2.9 cm; W.: 2.5 cm

Cast copper-alloy oval mount with openwork decoration. There are two integral attachment lugs, one now broken, set along the central axis on the reverse. Miscast. 5th–6th c.

8. *Mount* (Б-226)

L.: 2.9 cm; W.: 1.3 cm

Cast copper-alloy mount of three discs, two of which are almost identical, while the third is smaller. All three are decorated with a pair of round cut-outs. The discs are separated by pairs of engraved horizontal lines. The two larger discs have short engraved lines along the edge. There are two integral rivets the reverse. 4th–6th c.

1. *Апликация* (Б-671)

Д.: 2,4 см; ш.: 1,4 см

Медна сплав. Осморковидна форма, ажурна. В средата надлъжна врязана линия. Малки кръгли и листо-видни прорези. Закрепване с два петлика надлъжно. Лята. VI–VII в.

2. *Апликация* (Б-630)

Д.: 2,7 см; ш.: 2,5 см

Медна сплав. Двуделна, ажурна. От две симетрични части във вид на две двойки силно стилизирани птичи глави с гръб една към друга. В средата трапец-овиден прорез, върху главите - полукръгли. Закрепване с два петлика надлъжно. Лята. V–VI в.

3. *Апликация* (Б-636)

Д.: 2,9 см; ш.: 1,4 см

Медна сплав. Двуделна. От две симетрични части във вид на ажурна трилистна палмета със завити към върха крайни листа. Закрепване с два петлика в двата края. Лята. V–VI в.

4. *Апликация* (Б-626)

Д.: 3,1 см; ш.: 2,7 см

Медна сплав. Двуделна, ажурна. От две симетрични части във вид на две двойки стилизирани птичи глави с гръб една към друга. В средата кръстовиден прорез, няколко кръгли и овални прореза. Закрепване с два петлика надлъжно. Лята. V–VI в.

5. *Апликация* (Б-825)

Д.: 2,7 см; ш.: 2,7 см

Медна сплав. Щитовидна форма, ажурна. Основата във вид на две силно стилизирани птичи глави с гръб една към друга. Няколко прореза с фестонирани страни и неправилна форма. Закрепване с два петлика. Лята. VI в.

6. *Апликация* (Б-655)

Д.: 2,3 см; ш.: 1,8 см

Медна сплав. Двойна правоъгълна рама. Полукръгли издатъци в долната част. Горната – вълнообразно оформена. Лята. VII в.

7. *Апликация* (Б-628)

Д.: 2,9 см; ш.: 2,5 см

Медна сплав. Елипсовидна, ажурна. В средата два кръгли прореза отгоре и отдолу, съединени с тесен надлъжен прорез. Два луновидни и два малки кръгли прореза. Закрепване с два петлика надлъжно. Лята. V–VI в.

8. *Апликация* (Б-226)

Д.: 2,9 см; ш.: 1,3 см

Медна сплав. Осморкообразна форма с езиковиден, заоблен издатък, ажурна. Бордюер с насечки, три напречни врязани линии. Три двойки малки кръгли прорези. Закрепване с два нита надлъжно. Лята. IV–VI в.



1



2

3



4

5



6



7

1. Mount (Б-617)

L.: 2.1 cm; W.: 1.9 cm

Cast copper-alloy shield-shaped mount with pointed tip, decorated with a mask design of two recessed round dots symbolising the eyes and two crescentic cut-outs for the eyebrows. There are two integral attachment lugs on the reverse. 5th–6th c.

2. Mount (Б-672)

L.: 2 cm; W.: 2.4 cm

Cast copper-alloy mount of wide shield shape with pointed tip, decorated with a mask design of two round cut-outs symbolising the eyes and two crescentic ones for the eyebrows. The stubs of two integral attachment lugs remain on the reverse. Miscast. 6th c.

3. Mount (Б-586)

L.: 2.1 cm; W.: 2.1 cm

Cast copper-alloy shield-shaped mount with curved sides, decorated with a mask design of two round cut-outs symbolising the eyes and two crescentic ones for the eyebrows. There are two short engraved lines above the straight base and two integral attachment lugs on the reverse. Miscast. 6th c.

4. Mount (Б-925)

L.: 2.2 cm; W.: 2.1 cm

Cast copper-alloy shield-shaped mount decorated with a mask design of two round cut-outs symbolising the eyes and two crescentic ones for the eyebrows. There is a small inward curve on the straight base and two short engraved lines in the centre of the base. The stubs of two integral attachment lugs remain on the reverse. 6th c.

5. Mount (Б-826)

L.: 2.3 cm; W.: 2.2 cm

Cast copper-alloy mount of shield shape with curved sides, decorated with a mask design of two round cut-outs symbolising the eyes and two crescentic ones for the eyebrows. A small knob surmounts the curved upper edge. Two short lines are engraved above the straight base. There are two integral attachment lugs on the reverse. 6th c.

6. Mount (Б-663)

L.: 2.1 cm; W.: 2.1 cm

Cast copper-alloy shield-shaped mount with curved sides, decorated with a mask design of two round cut-outs symbolising the eyes and two crescentic ones for the eyebrows. Two short lines are engraved above the straight base. There are two integral attachment lugs on the reverse. Miscast. 6th c.

7. Mount (Б-631)

L.: 2.4 cm; W.: 2.3 cm

Cast copper-alloy shield-shaped mount with curved sides, decorated with a mask design of two round cut-outs symbolising the eyes and two crescentic ones for the eyebrows. Two short lines are engraved above the straight base. There are two integral attachment lugs on the reverse. 6th c.

1. Апликация (Б-617)

Д.: 2,1 см; ш.: 1,9 см

Медна сплав. Щитовидна форма, ажурна. На върха пъпковиден издатък. Равна основа. Два кръгли недопробити прореза и голям, 3-образен с разположение то си наподобяващи човешко лице. Закрепване с два петлика надлъжно. Лята. V–VI в.

2. Апликация (Б-672)

Д.: 2 см; ш.: 2,4 см

Медна сплав. Щитовидна форма, ажурна. На върха остър издатък. Равна основа с две надлъжни врязани линии в средата. Два кръгли прореза и голям 3-образен, с разположението си наподобяващи човешко лице. Закрепване с два шипа надлъжно. Лята. VI в.

3. Апликация (Б-586)

Д.: 2,1 см; ш.: 2,1 см

Медна сплав. Щитовидна форма, ажурна. На върха пъпковиден издатък. Равна основа с две вертикални врязани линии в средата. Голям 3-образен прорез и два малки кръгли над него, с разположението си наподобяващи човешко лице. Закрепване с два петлика надлъжно. Лята. VI в.

4. Апликация (Б-925)

Д.: 2,2 см; ш.: 2,1 см

Медна сплав. Щитовидна форма, ажурна. На върха малък шиповиден издатък. Равна основа с дъговиден изрез и две врязани линии в средата. Два кръгли прореза и голям 3-образен, с разположението си наподобяващи човешко лице. Закрепване с два петлика надлъжно. Лята. VI в.

5. Апликация (Б-826)

Д.: 2,3 см; ш.: 2,2 см

Медна сплав. Щитовидна форма, ажурна. На върха голям пъпковиден издатък. Равна основа с две надлъжни врязани линии в средата. Два кръгли прореза и голям 3-образен, с разположението си наподобяващи човешко лице. Закрепване с два петлика надлъжно. Лята. VI в.

6. Апликация (Б-663)

Д.: 2,1 см; ш.: 2,1 см

Медна сплав. Щитовидна форма, ажурна. На върха голям пъпковиден издатък. Равна основа с две надлъжни триъгълни врязвания в средата. Два кръгли прореза и голям 3-образен, с разположението си наподобяващи човешко лице. Закрепване с два петлика надлъжно. Лята. VI в.

7. Апликация (Б-631)

Д.: 2,4 см; ш.: 2,3 см

Медна сплав. Щитовидна форма, ажурна. На върха пъпковиден издатък. Равна основа с две надлъжни врязани линии в средата. Два кръгли прореза и голям 3-образен, с разположението си наподобяващи човешко лице. Закрепване с два петлика надлъжно. Лята. VI в.



Plate 31

Табло 31

1. Mount (Б-3026)

L.: 2.4 cm; W.: 1.2 cm

Cast, gilt, copper-alloy mount of double shield shape, decorated with a tamga motif. There is a small knob at the tip of the upper larger part and an engraved line separates the two parts. An integral attachment lug is set on the reverse. 6th c.

2. Hook mount (Б-622)

L.: 2.6 cm; W.: 1.5 cm

Cast, T-shaped, Sadovetz-type silver hook mount. Two bent attachment lugs of silver wire are soldered onto the reverse along the central axis. 6th–7th c.

3. Strap-end (Б-211)

L.: 3.5 cm; W.: 1.5 cm; Th. 0.5 cm

Pressed strap-end of sheet copper-alloy, decorated with an engraved tamga-like motif on the obverse. The reverse is flat. It was attached to the belt strap with a round-headed silver rivet. 7th c.

4. Strap-end (Б-2754)

L.: 7.2 cm; W.: 2.2 cm

Pressed strap-end of sheet copper-alloy. The obverse of the slightly tapering strap-end is decorated with tamga-like motifs. There is a row of short vertical ribs under the attachment end and a round perforation underneath for the rivet. 7th c.

5. Strap-end (Б-780)

L.: 4.5 cm; W.: 1.1 cm

Cast copper-alloy strap-end with curved sides with a slot for the strap. The slightly tapering obverse is decorated with an engraved tamga-like motif; the reverse is plain. There is a round perforation at the attachment end. 6th–7th c.

1. Апликация (Б-3026)

Д.: 2,4 см; ш.: 1,2 см

Позлатена медна сплав. Двойнощитовидна форма. Единият „щит“ по-малък, отделен с врязана линия. Врязана стилизирана растителна украса. Следи от позлата. Закрепване с един петлик в средата. Лята. VI в.

2. Ремъчна висулка (Б-622)

Д.: 2,6 см; ш.: 1,5 см

Сребро. Т-образна форма, Sadovetz тип. Горната част във вид на две стилизирани птици, обърнати с гръб, с прорез между тях. Очите – с кръгли вдлъбнатини. Стоят върху два повлека, със завити във волути горни листа. Долните разлистени клонки образуват Т-образния издатък. Закрепване с два петлика надлъжно. Лят. VI–VII в.

3. Накрайник (Б-211)

Д.: 3,5 см; ш.: 1,5 см; деб.: 0,5 см

Сребро, щампован. Двулицев, касетъчен. Кух. Езиковиден, широк, със заоблен връх. Равна основа с един нит в средата. Върху лицето стилизирана растителна украса. VII в.

4. Накрайник (Б-2754)

Д.: 7,2 см; ш.: 2,2 см

Бронз, щампован. Двусъставен. Запазена едната пластина, тънка, с П-образен профил. Езиковиден, широк, със заоблен връх. Равна основа с напречен бордюр и надлъжни релефни линии, с един отвор за нит. Релефна растителна украса. VII в.

5. Накрайник (Б-780)

Д.: 4,5 см; ш.: 1,1 см

Бронз. Двулицев. Езиковиден, тесен, със заоблен връх и леко конкавни страни. Горната част оформена като втулка за вкарване на ремъка. Равна основа с напречна врязана линия и отвор за нит. Върху лицето врязана украса. Лят. VI–VII в.

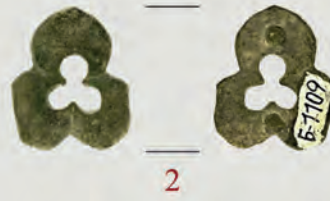

Plate 32

Табло 32

1. Mount (Б-3307)

L.: 2.2 cm; W.: 2.4 cm; Wt.: 4.56 g

Cast copper-alloy shield-shaped mount with pointed tip and a large round cut-out along the base. There are three integral attachment lugs, one now broken, on the reverse. 6th c.

2. Mount (Б-1109)

L.: 1.9 cm; W.: 1.5 cm; Wt.: 1.94 g

Cast copper-alloy, three-lobed mount, decorated with a three-lobed cut-out in the centre. The sides of the two lower lobes are cut straight. There are two integral rivets on the reverse. 6th c.

3. Mount (Б-550)

L.: 3.2 cm; W.: 1.4 cm

Cast copper-alloy pendent mount of elongated shield-shape with curved sides terminating in a projecting lug through which a pointed ring pendant divided in two by a bar is threaded. There are three integral attachment lugs on the reverse. 5th–6th c.

4. Mount (Б-4136)

L.: 2.5 cm; W.: 1.4 cm

Pendent mount made from thick sheet silver. The obverse and reverse of the irregular rectangular mount were cut out of a single sheet together with the projecting lugs holding the pendant. A ring pendant of thick wire with round cross-section is threaded through the lugs of the mount formed by the folded plate. The obverse and reverse are held together by a round-headed silver rivet. 6th c.

5. Hook mount (Б-2891)

L.: 2.4 cm; W.: 1 cm

Cast copper-alloy hook mount of pointed shield shape with a cast loop for a pendant set at 90 degrees to the mount. There is an integral attachment lug on the reverse. 5th–6th c.

6. Hook mount (Б-2282)

L.: 3.6 cm; W.: 1.3 cm

Cast copper-alloy hook mount of elongated shield shape with a bead-row border around the edge. A cast, partly broken hook is set at 90 degrees to the mount. There are three integral rivets on the reverse. 5th–6th c.

7. Hook mount (Б-784)

L.: 3 cm; W.: 0.7 cm

Cast silver hook mount. The narrow rectangular mount and the hook projecting from the base was made from silver wire by hammering. The mount is pierced by two silver rivets with hammered heads. 6th c.

1. Апликация (Б-3307)

Д.: 2,2 см; ш.: 2,4 см

Медна сплав. Петоъгълна, със заоблени ъгли. При основата голям кръгъл прорез. Краищата разширени в двете посоки с правоъгълни тесни издатъци. Закрепване с три петлика (единият отчупен). Лята. VI в.

2. Апликация (Б-1109)

Д.: 1,9 см; ш.: 1,5 см

Медна сплав. Форма на трилистна палмета. Листата отделени с врязани линии. В средата прорез, повтарящ формата. Закрепване с два нита надлъжно. Лята. VI в.

3. Апликация (Б-550)

Д.: 3,2 см; ш.: 1,4 см

Медна сплав. Двусъставна. Щитовидна горна част с голяма, обърната към опакоето кука на върха. От нея виси арковидна рамка с напречна скоба откъм опакоето. Закрепване с два петлика напречно. Лята. V–VI в.

4. Апликация (Б-4136)

Д.: 2,5 см; ш.: 1,4 см

Сребро, щампован. Горната част от тънка сребърна ламарина, правоъгълна. Равна основа. При върха пластината стеснена, огъната към опакоето и изрязана в средата. При сгъвката образува две „уши“. В тях вдяната голяма лята халка. Лицето украсено с голяма кръгла главичка на нит. Закрепване с един свободен нит в средата. VI в.

5. Ремъчна висулка (Б-2891)

Д.: 2,4 см; ш.: 1 см

Медна сплав. Щитовидна форма. Отдолу голяма неподвижна халка, огъната към опакоето. Закрепване с един петлик. Лята. V–VI в.

6. Ремъчна висулка (Б-2282)

Д.: 3,6 см; ш.: 1,3 см

Медна сплав. Двусъставна. Запазена горна част с голяма халка за висулка на върха. Листовидна, издължена. Бордю от „перли“. Следи от посребряване. Закрепване с три нита надлъжно. Лята. V–VI в.

7. Ремъчна висулка (Б-784)

Д.: 3 см; ш.: 0,7 см

Сребро. Правоъгълна, тясна. В долната част стеснена и огъната, образувайки кука със заострен връх. Закрепване с два свободни нита надлъжно. Лята. VI в.



1



2



3



4



5



6



7

1. *Hook mount* (Б-665)

L.: 2.8 cm; W.: 1.9 cm

Cast copper-alloy T-shaped hook mount. The pointed shield-shaped upper part is decorated with a smaller shield-shaped cut-out in the centre. The hook part is divided in four by two grooves engraved after casting. There are two integral rivets on the reverse. 6th–7th c.

2. *Hook mount* (Б-612)

L.: 3.1 cm; W.: 2.3 cm

Cast copper-alloy T-shaped hook mount with mask decoration. The pointed shield-shaped upper part is decorated with two round cut-outs in the lower third. The hook part is divided by two wide grooves and an engraved line in the centre. There are two integral attachment lugs on the reverse. The pointed tip of the shield is broken. 6th–7th c.

3. *Hook mount* (Б-652)

L.: 2.5 cm; W.: 1.7 cm

Cast copper-alloy T-shaped hook mount with mask decoration. The pointed shield-shaped upper part is decorated with two round cut-outs and a horizontal groove underneath in the lower third. The hook part is divided by two wide grooves. There are two integral attachment lugs set parallel to the central axis on the reverse. 6th–7th c.

4. *Hook mount* (Б-621)

L.: 2.6 cm; W.: 1.6 cm

Cast copper-alloy T-shaped hook mount with mask decoration. The shield-shaped upper part is decorated with a crescentic cut-out and two round ones underneath. The hook part is divided in three by two wide grooves. There are two integral attachment lugs on the reverse. 6th–7th c.

5. *Hook mount* (Б-675)

L.: 2.6 cm; W.: 1.6 cm

Cast copper-alloy T-shaped hook mount. The shield-shaped upper part is decorated with two irregular round cut-outs and a triangular one in-between. The hook part is divided by three deep grooves. There are two integral attachment lugs on the reverse; the upper one is deformed, the lower one is broken. 6th–7th c.

6. *Hook mount* (Б-673)

L.: 2.4 cm; W.: 1.5 cm

Cast copper-alloy T-shaped hook mount with mask decoration. The shield-shaped upper part is decorated with a crescentic cut-out and two round perforations. The hook part is divided by three wide grooves. There are two integral attachment lugs with round washers of sheet bronze on the reverse. There is a casting flaw between the two round perforations. 6th–7th c.

7. *Hook mount* (Б-654)

L.: 2.7 cm; W.: 1.6 cm

Cast copper-alloy T-shaped hook mount. The pointed shield-shaped mount is decorated with two horizontal finger-shaped cut-outs. The hook part is narrow and has a raised lower edge. There are two integral attachment lugs on the reverse. 6th–7th c.

1. *Ремъчна висулка* (Б-665)

Д.: 2,8 см; ш.: 1,9 см

Медна сплав, Т-образна форма. Плочката щитовидна с пъпковиден издатък на върха. Голям прорез в средата. Т-образният издатък с полусферични краищата и две канелюри между тях. Закрепване с два шипа надлъжно. Лята. VI–VII в.

2. *Ремъчна висулка* (Б-612)

Д.: 3,1 см; ш.: 2,3 см

Медна сплав, Т-образна форма. Плочката щитовидна с пъпковиден издатък на върха и два малки отвора при основата. Т-образният издатък с полусферични краищата и две канелюри между тях. Закрепване с два петлика напречно. Лята. VI–VII в.

3. *Ремъчна висулка* (Б-652)

Д.: 2,5 см; ш.: 1,7 см

Медна сплав, Т-образна форма. Плочката щитовидна с пъпковиден издатък на върха и дълбока напречна врязана линия в долната част. Над нея два кръгли прореза. Т-образният издатък с полусферични краищата и цилиндрична средна част. Закрепване с два шипа надлъжно. Лята. VI–VII в.

4. *Ремъчна висулка* (Б-621)

Д.: 2,6 см; ш.: 1,6 см

Медна сплав, Т-образна форма. Плочката щитовидна с пъпковиден издатък на върха. Отгоре луновиден прорез, под него два кръгли. Т-образният издатък с полусферични краищата и три канелюри между тях. Закрепване с два петлика надлъжно. Лята. VI–VII в.

5. *Ремъчна висулка* (Б-675)

Д.: 2,6 см; ш.: 1,6 см

Медна сплав, Т-образна форма. Плочката щитовидна, ажурна. Три прореза във вид на палмета. Т-образният издатък с полусферични краищата и две канелюри между тях. Закрепване с два петлика надлъжно. Лята. VI–VII в.

6. *Ремъчна висулка* (Б-673)

Д.: 2,4 см; ш.: 1,5 см

Медна сплав, Т-образна форма. Плочката щитовидна с пъпковиден издатък на върха. Луновиден и прорез с неправилна форма. Т-образният издатък с полусферични краищата и четири канелюри между тях. Закрепване с два нита надлъжно. Лята. VI–VII в.

7. *Ремъчна висулка* (Б-654)

Д.: 2,7 см; ш.: 1,6 см

Медна сплав, Т-образна форма. Плочката щитовидна с пъпковиден издатък на върха. Два прореза с неправилна форма. Т-образният издатък с цилиндрични краищата и четири канелюри между тях. Закрепване с два петлика надлъжно. Лята. VI–VII в.



1



2

3



4

5



6

1. *Strap-end* (Б-638)

L.: 3.3 cm; W.: 2.9 cm

Cast copper-alloy strap-end of wide shield shape with pointed terminal. The strap-end is decorated with an openwork mask design of two round cut-outs symbolising the eyes, a keyhole-shaped one for the nose and a crescentic one for the mouth. There are three integral attachment lugs, two beside the eyes, and a third in the lower part on the reverse. 5th–6th c.

2. *Strap-end* (Б-676)

L.: 2.4 cm; W.: 2.4 cm

Cast copper-alloy strap-end of wide shield shape with curved sides and pointed terminal, decorated with an openwork mask design of two round cut-outs symbolising the eyes, a T-shaped one for the eyebrows and the nose, and a crescentic one for the mouth. There are two integral attachment lugs on the reverse. 6th c.

3. *Strap-end* (Б-585)

L.: 2.7 cm; W.: 2.7 cm

Cast copper-alloy strap-end of wide shield shape with a knop at the rounded terminal, decorated with an openwork mask design of two round cut-outs symbolising the eyes, a T-shaped one for the eyebrows and the nose, and a crescentic one for the mouth. There were probably two attachment lugs on the reverse. The attachment end of the strap-end is missing. 6th c.

4. *Strap-end* (Б-660)

L.: 3.4 cm; W.: 2.5 cm

Cast copper-alloy strap-end of wide shield shape with a knop at the rounded terminal. There are two ear-shaped projections under the attachment end. It is decorated with an openwork mask design. There are three integral attachment lugs on the reverse. 5th–6th c.

5. *Strap-end* (Б-912)

L.: 2.8 cm; W.: 2.4 cm

Cast copper-alloy strap-end of shield shape with curved sides and an angular knop at the rounded terminal, decorated with an openwork mask design with cut-outs symbolising the eyes and the eyebrows. The stubs of three integral attachment lugs remain on the reverse. 6th c.

6. *Strap-end* (Б-610)

L.: 3.6 cm; W.: 2.6 cm

Cast copper-alloy strap-end of wide shield shape with slightly incurving attachment end, decorated with two symmetrically placed kidney-shaped cut-outs in the upper third and a rectangular one underneath. 5th–6th c.

1. *Накрайник* (Б-638)

Д.: 3,3 см; ш.: 2,9 см

Медна сплав. Щитовидна форма, ажурна. На върха остър издатък. Равна основа. Два кръгли, луновиден и прорез с неправилна форма, с разположението си наподобяващи човешко лице. Закрепване с три петлика. Лят. V–VI в.

2. *Накрайник* (Б-676)

Д.: 2,4 см; ш.: 2,4 см

Медна сплав. Щитовидна форма, ажурна. На върха пъпковиден издатък. Равна основа. Два кръгли, Т-образен и луновиден прорези, с разположението си наподобяващи човешко лице. Закрепване с два петлика надлъжно. Лят. VI в.

3. *Накрайник* (Б-585)

Д.: 2,7 см; ш.: 2,7 см

Медна сплав. Щитовидна форма, ажурна. На върха голям правоъгълен издатък. Основата отчупена. Кръгли, полукръгли, луновиден и прорез с неправилна форма, с разположението си наподобяващи човешко лице. Запазен един петлик при върха. Лят. VI в.

4. *Накрайник* (Б-660)

Д.: 3,4 см; ш.: 2,5 см

Медна сплав. Щитовидна форма, ажурна. На върха голям пъпковиден издатък. Равна основа с насечки. Кръгли, полукръгли, луновиден прорези, с разположението си наподобяващи човешко лице. Закрепване с три петлика. Лят. V–VI в.

5. *Накрайник* (Б-912)

Д.: 2,8 см; ш.: 2,4 см

Медна сплав. Щитовидна форма, ажурна. На върха голям пъпковиден издатък. Равна основа с насечки. Кръгли, полукръгли, луновиден и прорез с неправилна форма, с разположението си наподобяващи човешко лице. Закрепване с три петлика. Лят. VI в.

6. *Накрайник* (Б-610)

Д.: 3,6 см; ш.: 2,6 см

Медна сплав. U-образна форма. При основата два пъпковидни издатъка в краищата и трилистен в средата. Два големи прореза с неправилна кръгла форма и един правоъгълен под тях. Липсват приспособления за закрепване. Лят. V–VI в.



1. *Strap-end* (Б-917)

L.: 2.6 cm; W.: 1.7 cm

Cast copper-alloy small strap-end, decorated with two transverse grooves at the attachment end and a symmetrical openwork design of round, kidney- and drop-shaped cut-outs. An engraved line runs from the central pair of round cut-outs towards the edge. There are two attachment lugs at either end on the reverse. 6th c.

2. *Strap-end* (Б-644)

L.: 2.7 cm; W.: 1.5 cm

Cast copper-alloy small strap-end, decorated with two transverse grooves at the attachment end and an openwork design of two round cut-outs underneath. There are two attachment lugs on the reverse. 5th–6th c.

3. *Strap-end* (Б-915)

L.: 2.6 cm; W.: 1.4 cm

Cast copper-alloy small strap-end, decorated with an engraved transverse groove at the attachment end and an openwork design of three round cut-outs. There are two attachment lugs on the reverse. 6th c.

4. *Strap-end* (Б-913)

L.: 2.6 cm; W.: 1.8 cm

Cast copper-alloy small strap-end of hollow-box construction, decorated with an openwork pattern. A transverse engraved groove runs under the attachment end on the obverse. Both sides pierced by a round hole for the attachment rivet. Miscast. 6th c.

5. *Strap-end* (Б-662)

L.: 2.7 cm; W.: 1.5 cm

Cast copper-alloy small strap-end with a terminal knob. The attachment end is notched and has a transverse groove underneath. The obverse is decorated with a symmetrical pattern of comma motifs. There are two attachment lugs on the reverse. 5th–6th c.

6. *Strap-end* (Б-653)

L.: 2.7 cm; W.: 1.6 cm

Cast copper-alloy small strap-end decorated with an openwork design of symmetrical pairs of irregular pelta-shaped, round and triangular cut-outs. A slender horizontal line runs under the attachment end on the obverse. The rounded terminal has an offset short projection. There are two attachment lugs on the reverse. 5th–6th c.

7. *Strap-end* (Б-624)

L.: 2.6 cm; W.: 1.7 cm

Cast copper-alloy small strap-end decorated with an openwork design of irregular cut-outs appearing to form a coherent pattern. There are two attachment lugs on the reverse. 6th c.

8. *Strap-end* (Б-637)

L.: 2.5 cm; W.: 1.6 cm

Cast copper-alloy small strap-end decorated with an openwork design imitating the human face: a crescentic cut-out for the eyebrows and larger round ones for the eyes and the mouth. There are two attachment lugs, now partly broken, on the reverse. 6th c.

1. *Накрайник* (Б-917)

Д.: 2,6 см; ш.: 1,7 см

Медна сплав. Еднолицев, ажурен. Езиковиден, широк, със заоблен връх. Равна основа с две напречни врязани линии. С кръгли и листовидни прорези оформена петлистна палмета. Закрепване с два петлика надлъжно. Лят. VI в.

2. *Накрайник* (Б-644)

Д.: 2,7 см; ш.: 1,5 см

Медна сплав. Еднолицев. Езиковиден, широк, със заоблен връх. Равна основа с две напречни врязани линии. Два кръгли прореза в горната част. Закрепване с два петлика надлъжно. Лят. V–VI в.

3. *Накрайник* (Б-915)

Д.: 2,6 см; ш.: 1,4 см

Медна сплав. Еднолицев, ажурен. Езиковиден, със заоблен връх. Равна основа с дълбока напречна врязана линия. Три кръгли прореза. Закрепване с два петлика надлъжно. Лят. VI в.

4. *Накрайник* (Б-913)

Д.: 2,6 см; ш.: 1,8 см

Медна сплав. Двумлицев, касетъчен, ажурен. Кух. Езиковиден, широк, със заоблен връх. Равна основа с напречна врязана линия и отвор за нит. Три кръгли и два листовидни прореза. Лят. VI в.

5. *Накрайник* (Б-662)

Д.: 2,7 см; ш.: 1,5 см

Медна сплав. Еднолицев. Езиковиден, тесен, със заоблен връх с остро връхче в средата. Равна основа с дълбока напречна врязана линия и насечки. В средата релефна палмета. Над нея две листовидни вдлъбнатини. Закрепване с два петлика надлъжно. Лят. V–VI в.

6. *Накрайник* (Б-653)

Д.: 2,7 см; ш.: 1,6 см

Медна сплав. Еднолицев, ажурен. Езиковиден, широк, със заоблен връх с остър издатък в средата. Равна основа с дълбока напречна врязана линия. Кръгли, листовидни и осморковидни прорези. Закрепване с два петлика надлъжно. Лят. V–VI в.

7. *Накрайник* (Б-624)

Д.: 2,6 см; ш.: 1,7 см

Медна сплав. Еднолицев, ажурен. Езиковиден, широк, със заоблен връх. Равна основа. Малки кръгли и овални прорези. Закрепване с два петлика надлъжно. Лят. VI в.

8. *Накрайник* (Б-637)

Д.: 2,5 см; ш.: 1,6 см

Медна сплав. Еднолицев, ажурен. Езиковиден, широк, със заоблен връх. Равна основа. Три кръгли и два листовидни прореза. Закрепване с два петлика надлъжно. Лят. VI в.



1



2



3



4



5



6

1. *Strap-end* (Б-623)

L.: 2.5 cm; W.: 1.3 cm

Cast copper-alloy small strap-end decorated with an openwork mask design. A transverse groove runs under the attachment end, underneath which two round cut-outs symbolise the eyes, from which a horizontal line extends to the edge. The elongated cut-out follows the outline of the strap-end. There are two attachment lugs at either end on the reverse. 6th c.

2. *Strap-end* (Б-713)

L.: 2.1 cm; W.: 1 cm

Cast copper-alloy small strap-end decorated with an openwork mask design. A transverse groove runs under the attachment end, underneath which two round cut-outs symbolise the eyes. The elongated cut-out follows the outline of the strap-end. The stubs of two attachment lugs remain at either end on the reverse. 6th c.

3. *Strap-end* (Б-592)

L.: 2.1 cm; W.: 1 cm

Cast copper-alloy small strap-end decorated with an openwork mask design. A transverse groove runs under the attachment end, underneath which two round cut-outs symbolise the eyes. The elongated cut-out follows the outline of the strap-end. There are two attachment lugs at either end on the reverse. 6th c.

4. *Strap-end* (Б-678)

L.: 2.5 cm; W.: 1.3 cm

Cast copper-alloy small strap-end decorated with an openwork mask design. A transverse groove runs under the attachment end, underneath which two round cut-outs symbolise the eyes. The elongated cut-out follows the outline of the strap-end. The stubs of two integral rivets remain on the reverse. 6th c.

5. *Strap-end* (Б-918)

L.: 2 cm; W.: 1 cm

Cast copper-alloy small strap-end decorated with an openwork mask design. A transverse groove runs under the attachment end, underneath which two round cut-outs symbolise the eyes. The elongated cut-out follows the outline of the strap-end. The stubs of two attachment lugs remain on the reverse. 6th c.

6. *Strap-end* (Б-593)

L.: 2 cm; W.: 1 cm

Cast copper-alloy small strap-end decorated with an openwork mask design. A transverse groove runs under the attachment end, underneath which two round cut-outs symbolise the eyes. The elongated cut-out follows the outline of the strap-end. There are two integral attachment lugs on the reverse. 6th c.

1. *Накрайник* (Б-623)

Д.: 2,5 см; ш.: 1,3 см

Медна сплав. Еднолицев. Езиковиден, тесен, със заоблен връх, ажурен. Равна основа с дълбока напречна врязана линия. Голям вертикален прорез, повтарящ формата, с два остри ъгъла в горната част. Над него два кръгли прореза. Закрепване с два петлика надлъжно. Лят. VI в.

2. *Накрайник* (Б-713)

Д.: 2,1 см; ш.: 1 см

Медна сплав. Еднолицев. Езиковиден, тесен, със заоблен връх, ажурен. Равна основа с дълбока напречна врязана линия. Голям вертикален прорез, повтарящ формата, с два остри ъгъла в горната част. Над него два кръгли прореза. Закрепване с два петлика надлъжно. Лят. VI в.

3. *Накрайник* (Б-592)

Д.: 2,1 см; ш.: 1 см

Медна сплав. Еднолицев. Езиковиден, тесен, със заоблен връх, ажурен. Равна основа с дълбока напречна врязана линия. Голям вертикален прорез, повтарящ формата, с два остри ъгъла в горната част. Над него два кръгли прореза. Закрепване с два петлика надлъжно. Лят. VI в.

4. *Накрайник* (Б-678)

Д.: 2,5 см; ш.: 1,3 см

Медна сплав. Еднолицев. Езиковиден, тесен, със заоблен връх, ажурен. Равна основа. Голям вертикален прорез, повтарящ формата, с два остри ъгъла в горната част. Над него два кръгли прореза. Закрепване с два нита надлъжно. Лят. VI в.

5. *Накрайник* (Б-918)

Д.: 2 см; ш.: 1 см

Медна сплав. Еднолицев. Езиковиден, тесен, със заоблен връх, ажурен. Равна основа с дълбока напречна врязана линия. Голям вертикален прорез, повтарящ формата, с два остри ъгъла в горната част. Над него два кръгли прореза. Закрепване с два петлика надлъжно. Лят. VI в.

6. *Накрайник* (Б-593)

Д.: 2 см; ш.: 1 см

Медна сплав. Еднолицев. Езиковиден, тесен, със заоблен връх, ажурен. Равна основа с дълбока напречна врязана линия. Голям вертикален прорез, повтарящ формата, с два остри ъгъла в горната част. Над него два кръгли прореза. Закрепване с два петлика надлъжно. Лят. VI в.



1. *Strap-end* (Б-620)

L.: 2.5 cm; W.: 1.2 cm

Cast copper-alloy small strap-end decorated with an openwork mask design. A transverse groove runs under the attachment end, underneath which two round cut-outs symbolise the eyes. The elongated cut-out follows the outline of the strap-end. There are two integral attachment lugs set perpendicular to the central axis on the reverse. 6th c.

2. *Strap-end* (Б-921)

L.: 2.7 cm; W.: 1.2 cm

Cast copper-alloy small strap-end of hollow-box construction, decorated with an openwork mask design. The attachment end is scalloped with two projections at either end, the terminal is rounded. Two small round cut-outs in the upper third symbolise the eyes, underneath which there is an elongated cut-out following the outline of the strap-end. Miscast. 6th c.

3. *Strap-end* (Б-656)

L.: 2.5 cm; W.: 1.3 cm

Cast copper-alloy small strap-end, decorated with an openwork mask design. Two round cut-outs below the attachment end symbolise the eyes, underneath which there is an elongated cut-out following the outline of the strap-end. There are two integral attachment lugs on the reverse. 6th c.

4. *Strap-end* (Б-651)

L.: 2.4 cm; W.: 1.2 cm

Cast copper-alloy small strap-end decorated with an openwork mask design. A transverse groove runs under the attachment end, underneath which two round cut-outs symbolise the eyes. The elongated cut-out follows the outline of the strap-end. The stubs of two integral attachment lugs remain at either end on the reverse. 6th c.

5. *Strap-end* (Б-635)

L.: 2.8 cm; W.: 1.7 cm

Cast copper-alloy small strap-end decorated with an openwork mask design. A transverse groove runs under the attachment end, underneath which two kidney-shaped cut-outs symbolise the eyebrows and two round cut-outs the eyes. The elongated cut-out follows the outline of the strap-end. The stubs of two integral attachment lugs remain at either end on the reverse. Miscast. 6th c.

6. *Strap-end* (Б-822)

L.: 2.6 cm; W.: 1.4 cm

Small strap-end of sheet bronze decorated with an openwork design. The front plate has an elongated cut-out following the outline of the plate. The back plate was cut out from thin sheet bronze. The two plates were carefully soldered together. The strap-end is pierced by a round-headed bronze rivet in the centre of the attachment end. 6th c.

7. *Strap-end* (Б-646)

L.: 3 cm; W.: 1.2 cm

Cast copper-alloy small strap-end with a terminal knob, decorated with an openwork design. There are two parallel transverse lines along the attachment end and three round cut-outs underneath. There are two attachment lugs on the reverse. Deformed. 5th–6th c.

1. *Накрайник* (Б-620)

Д.: 2,5 см; ш.: 1,2 см

Медна сплав. Еднолицев. Езиковиден, тесен, със заоблен връх, ажурен. Равна основа с дълбока напречна врязана линия и насечки. Голям вертикален прорез, повтарящ формата, с два остри ъгъла в горната част. Над него два кръгли прореза. Закрепване с два петлика надлъжно. Лят. VI в.

2. *Накрайник* (Б-921)

Д.: 2,7 см; ш.: 1,2 см

Медна сплав. Двусъставен. Запазена едната пластина с П-образен профил. Езиковиден, със заоблен връх. Вълнообразно оформена основа с две напречни врязани линии. Голям вертикален прорез, повтарящ формата, с два остри ъгъла в горната част. Над него два кръгли прореза. Закрепване с два нита надлъжно. Лят. VI в.

3. *Накрайник* (Б-656)

Д.: 2,5 см; ш.: 1,3 см

Медна сплав. Еднолицев. Езиковиден, тесен, със заоблен връх, ажурен. Равна основа. Голям вертикален прорез, повтарящ формата, с два остри ъгъла в горната част. Над него два кръгли прореза. Закрепване с два петлика надлъжно. Лят. VI в.

4. *Накрайник* (Б-651)

Д.: 2,4 см; ш.: 1,2 см

Медна сплав. Еднолицев. Езиковиден, тесен, със заоблен връх, ажурен. Равна основа с дълбока напречна врязана линия. Голям вертикален прорез, повтарящ формата, с два остри ъгъла в горната част. Над него два кръгли прореза. Закрепване с два петлика надлъжно. Лят. VI в.

5. *Накрайник* (Б-635)

Д.: 2,8 см; ш.: 1,7 см

Медна сплав. Еднолицев. Езиковиден, широк, със заоблен връх, ажурен. Равна основа с дълбока напречна врязана линия. Голям вертикален прорез, повтарящ формата, с два остри ъгъла в горната част. Над него два кръгли и два овални прореза. Закрепване с два петлика надлъжно. Лят. VI в.

6. *Накрайник* (Б-822)

Д.: 2,6 см; ш.: 1,4 см

Медна сплав. Двулицев, касетъчен. Кух. Езиковиден, широк, със заоблен връх. Равна основа с един нит в средата. Върху лицето голям вертикален прорез, повтарящ формата, с два остри ъгъла в горната част. VI в.

7. *Накрайник* (Б-646)

Д.: 3 см; ш.: 1,2 см

Медна сплав. Еднолицев. Езиковиден, тесен, със заоблен връх с остро връхче в средата. Равна основа с дълбока напречна врязана линия и насечки. Три малки кръгли прореза. Закрепване с два петлика надлъжно. Лят. V–VI в.



1



2



3



4



5



6



7

1. *Strap-end* (Б-649)

L.: 2.8 cm; W.: 1.3 cm

Cast copper-alloy small strap-end, decorated with an openwork design of a round cut-out at either end of the central axis and in the pointed projections of the sides. Two transverse grooves run along the attachment end. The stub of an attachment lug soldered to the reverse remains in the centre of the reverse. 6th–7th c.

2. *Strap-end* (Б-679)

L.: 2.7 cm; W.: 1.2 cm

Cast copper-alloy small strap-end with curved and waisted sides, decorated with an openwork design. There is a transverse line along the attachment end and a pointed knop at the rounded terminal. The lower half is decorated with a cut-out following the outline of the strap-end. There are two attachment lugs on the reverse. 6th c.

3. *Strap-end* (Б-587)

L.: 2.8 cm; W.: 1.2 cm

Cast copper-alloy small strap-end with curved and waisted sides, decorated with an openwork mask design. There is a transverse line along the attachment end and a pointed knop at the rounded terminal. Two recessed dots in the upper third of the mount represent the eyes. The lower half is decorated with a miscast cut-out following the outline of the strap-end. There are two attachment lugs on the reverse. 6th c.

4. *Strap-end* (Б-958)

L.: 2.6 cm; W.: 1.2 cm

Cast copper-alloy small strap-end with curved and waisted sides, decorated with an openwork design of symmetrically set, irregular geometric cut-outs. The stubs of two attachment lugs remain on the reverse. 6th c.

5. *Strap-end* (Б-3299)

L.: 3.2 cm; W.: 1.7 cm

Cast copper-alloy small strap-end with curved and waisted sides, decorated with an openwork design of symmetrically set irregular geometric cut-outs, some with casting flaws. The attachment end is scalloped, the terminal is rounded. The stubs of two attachment lugs remain on the reverse. 6th c.

6. *Strap-end* (Б-667)

L.: 3 cm; W.: 1.5 cm

Cast copper-alloy small strap-end with curved and waisted sides, decorated with an openwork design of an irregular cut-out at the top and two pairs of recessed dots combined with shallow engraved lines above and below them. The attachment end is straight, the rounded terminal has a knop, now broken. There are two attachment lugs on the reverse. 6th c.

7. *Strap-end* (Б-666)

L.: 3.1 cm; W.: 1.7 cm

Cast copper-alloy small strap-end with curved and waisted sides, decorated with an openwork design of symmetrically set small round cut-outs and slender horizontal ones. The attachment end is straight, the rounded terminal has a knop. There are two attachment lugs on the reverse. 6th c.

1. *Накрайник* (Б-649)

Д.: 2,8 см; ш.: 1,3 см

Медна сплав. Еднолицев. Езиковиден, тесен, със заострен връх. Две триъгълни уширения под основата с отвори в тях. Равна основа с две напречни врязани линии. Лицето гладко. Два отвора за прикрепване – при върха и основата. Лят. VI–VII в.

2. *Накрайник* (Б-679)

Д.: 2,7 см; ш.: 1,2 см

Медна сплав. Еднолицев. Щитовидна форма с две странични полукръгли врязвания и остър издатък на върха. Равна основа. Голям вертикален прорез, повтарящ формата, с два остри ъгъла в горната част. Закрепване с два петлика надлъжно. Лят. VI в.

3. *Накрайник* (Б-587)

Д.: 2,8 см; ш.: 1,2 см

Медна сплав. Еднолицев, ажурен. Щитовидна форма с две странични триъгълни врязвания. На върха пъпковиден издатък. Равна основа. Два малки кръгли прореза и един голям овален в средата. Закрепване с два петлика надлъжно. Лят. VI в.

4. *Накрайник* (Б-958)

Д.: 2,6 см; ш.: 1,2 см

Медна сплав. Еднолицев, ажурен. Езиковиден, тесен, със заоблен връх с пъпковиден издатък. Дългите страни с по два издатъка в горната част. Равна основа. Кръгли, листовидни и осморковидни прорези. Закрепване с два петлика надлъжно. Лят. VI в.

5. *Накрайник* (Б-3299)

Д.: 3,2 см; ш.: 1,7 см

Медна сплав. Еднолицев, ажурен. Щитовидна форма с две странични полукръгли врязвания. Вълнообразно оформена основа. Кръгли, V-образни и овални прорези. Закрепване с два петлика надлъжно. Лят. VI в.

6. *Накрайник* (Б-667)

Д.: 3 см; ш.: 1,5 см

Медна сплав. Еднолицев, ажурен. Щитовидна форма с две странични полукръгли врязвания и пъпковиден издатък на върха. Равна основа. Кръгли и овални малки прорези, недопробити. Закрепване с два петлика надлъжно. Лят. VI в.

7. *Накрайник* (Б-666)

Д.: 3,1 см; ш.: 1,7 см

Медна сплав. Еднолицев, ажурен. Щитовидна форма с две странични полукръгли врязвания и пъпковиден издатък на върха. Равна основа. Кръгли и овални малки прорези. Закрепване с два петлика надлъжно. Лят. VI в.

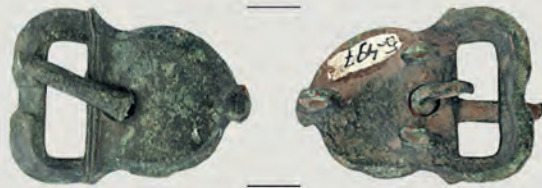

1



2



3



4

5



6

Plate 39

Табло 39

1. Buckle (Б-497)

L.: 3.1 cm; W.: 2.3 cm

Cast bronze shield-shaped buckle. The B-shaped loop with a tongue rest was cast in one with the shield-shaped buckle plate with a knop at the far end from the loop. The buckle plate is decorated with two parallel transverse ribs by the loop. The bevelled, hooked tongue was threaded through a round perforation on the buckle plate. Soldered to the reverse are three attachment lugs in a triangular arrangement. 6th c.

2. Buckle (Б-546)

L.: 3.2 cm; W.: 2.3 cm

Cast bronze shield-shaped buckle. The D-shaped bevelled loop with a tongue rest was cast in one with the shield-shaped buckle plate with a knop at the far end from the loop. The buckle plate is decorated with two parallel transverse ribs by the loop and four ring-and-dot motifs punched after casting. The bevelled, hooked tongue was threaded through a round perforation on the buckle plate. Soldered to the reverse are three attachment lugs in a triangular arrangement. 6th c.

3. Buckle (Б-605)

L.: 3.8 cm; W.: 2.6 cm

Cast bronze shield-shaped buckle. The D-shaped loop with a tongue rest was cast in one with the shield-shaped buckle plate with a knop at the far end from the loop; the edge towards the loop is bevelled and accentuated by a rib. The plate is decorated with a large three-lobed cut-out combined with three ring-and-dot motifs in the centre. Only the stub of the iron tongue remains. Soldered to the reverse of the buckle plate are three attachment lugs in a triangular arrangement. 5th–6th c.

4. Buckle (Б-541)

L.: 3.2 cm; W.: 2.5 cm

Cast bronze shield-shaped buckle. The B-shaped loop was cast in one with the shield-shaped buckle plate that has a knop at the far end from the loop and a perforation near the loop through which the tongue, now lost, was threaded. Soldered to the reverse are two attachment lugs set parallel to the plate's central axis. 6th–7th c.

5. Buckle (Б-444)

L.: 2.1 cm; W.: 3.2 cm

Cast copper-alloy buckle with a B-shaped bevelled buckle loop with a tongue rest in the centre and a narrowed strap bar around which the tongue, now lost, was wrapped. 6th–7th c.

6. Buckle (Б-532)

L.: 3 cm; W.: 3.2 cm

Cast bronze buckle. The B-shaped loop with a recess for the tongue was cast in one with the rectangular buckle plate with curved sides and a round perforation and a curved V-shaped notch on the two sides. The obverse is decorated with two pairs of punched intersecting ring-and-dot motifs. There are two attachment lugs on the reverse. The tongue is missing. 6th c.

1. Тока (Б-497)

Д.: 3,1 см; ш.: 2,3 см

Бронз. В-образна рама отлята заедно с плочка със щитовидна форма с петоъгълен издатък в тилната част. В средата на рамата широко плитко легло за език. В основата на плочката голям кръгъл отвор за езика. Езикът тесен, ръбест, с вертикален правоъгълен издатък в тилната част. Закрепване с три петлика. Лята. VI в.

2. Тока (Б-546)

Д.: 3,2 см; ш.: 2,3 см

Бронз. В-образна рама отлята заедно с плочка със щитовидна форма с петоъгълен издатък в тилната част. В средата на рамата широко плитко легло за език. В основата на плочката голям кръгъл отвор за езика. Езикът тесен, ръбест, с вертикален правоъгълен издатък в тилната част. Врязана украса „птиче око“. Закрепване с три петлика. Лята. VI в.

3. Тока (Б-605)

Д.: 3,8 см; ш.: 2,6 см

Бронз. В-образна рама отлята заедно с плочка със щитовидна форма с петоъгълен издатък в тилната част. В средата на рамата широко дълбоко легло за език. В основата на плочката голям овален отвор за езика, запълнен с част от масивен език. При основата напречен бордю, завършващ с малки издатъци. В средата голям прорез от три полукръга. Врязана украса „птиче око“. Закрепване с три петлика. Лята. V–VI в.

4. Тока (Б-541)

Д.: 3,2 см; ш.: 2,5 см

Бронз. В-образна рама отлята заедно с плочка със щитовидна форма с правоъгълен издатък в тилната част. В средата на рамата широко плитко легло за език. В основата на плочката кръгъл отвор за езика и шиповидни издатъци от двете страни. Закрепване с два петлика напречно. Лята. VI–VII в.

5. Тока (Б-444)

Д.: 2,1 см; ш.: 3,2 см

Бронз. В-образна широка рама с широко легло за езика, оформено от две релефни линии. В двата края на оста големи триъгълни издатъци. Лята. VI–VII в.

6. Тока (Б-532)

Д.: 3 см; ш.: 3,2 см

Бронз. В-образна рама отлята заедно с правоъгълна плочка. В средата на рамата широко плитко легло за език. В основата на плочката голям кръгъл отвор за езика. Тилната част с насечки по ръба и овален изрез. Врязана украса „птиче око“. Закрепване с два петлика напречно. Лята. VI в.



1. *Buckle* (Б-543)

L.: 3.1 cm; W.: 2.2 cm

Cast copper-alloy shield-shaped buckle. The rectangular loop was cast in one with the buckle plate that has a knop at the far end from the loop. The bevelled, hooked tongue resting on the loop was threaded through a round perforation on the buckle plate. Three attachment lugs, now broken, were soldered to the reverse in a triangular arrangement. 6th c.

2. *Buckle* (Б-558)

L.: 2.1 cm; W.: 1.4 cm

Cast copper-alloy shield-shaped buckle. The rectangular loop with a tongue rest was cast in one with the buckle plate that has a knop at the far end from the loop. The hooked tongue resting on the loop was threaded through a round perforation on the buckle plate. Two attachment lugs, now broken, were soldered to the reverse. 6th c.

3. *Buckle* (Б-584)

L.: 2 cm; W.: 1.5 cm

Cast copper-alloy buckle. The rectangular loop, cast in one with the buckle plate, has two transverse ribs adjacent to the buckle plate. The hooked tongue resting on the loop was threaded through a round perforation on the buckle plate, which is decorated with three punched ring-and-dot motifs. There are two integral attachment lugs on the reverse. 5th–6th c.

4. *Buckle* (Б-581)

L.: 2.4 cm; W.: 3 cm

Cast copper-alloy rectangular buckle. Two strap retainers are attached to the loop. Two parallel grooves run at the junction of the loop and the strap retainers, which have a moulded rib at their end and an attachment lug on their reverse. The hooked, bevelled tongue resting on the loop is wrapped around the narrow strap bar. 5th–6th c.

5. *Buckle* (Б-3419)

L.: 2.2 cm; W.: 1.5 cm

Cast copper-alloy buckle. The rectangular loop with a tongue rest in the centre was cast in one with the buckle plate that has a pointed terminal, curved sides and a design imitating folds. The stub of an attachment lug set along the central axis remains on the reverse. 6th–7th c.

6. *Buckle* (Б-3007)

L.: 2.1 cm; W.: 1.4 cm

Cast copper-alloy buckle. The rectangular loop with a tongue rest and a decoration of pseudo-granulation was cast in one with the triangular buckle plate bearing a design imitating folds. There is a round perforation at the base of the loop, through which the tongue would have been threaded. Three attachment lugs were soldered to the reverse in a triangular arrangement. 6th c.

1. *Тока* (Б-543)

Д.: 3,1 см; ш.: 2,2 см

Медна сплав. Правоъгълна рама, отлята заедно с плочка със щитовидна форма с петоъгълен издатък в тилната част. В средата на рамата широко плитко легло за език. В основата на плочката голям кръгъл отвор за езика. Езикът тесен, ръбест, с вертикален правоъгълен издатък в тилната част. Закрепване с три петлика. Лята. VI в.

2. *Тока* (Б-558)

Д.: 2,1 см; ш.: 1,4 см

Медна сплав. Правоъгълна рама отлята заедно с плочка със щитовидна форма с пъпковиден издатък в тилната част. В средата на рамата с две вертикални релефни ивици оформено легло за език. В основата на плочката кръгъл отвор за езика. Езикът тесен, плосък. Закрепване с два петлика напречно. Лята. VI в.

3. *Тока* (Б-584)

Д.: 2 см; ш.: 1,5 см

Медна сплав. Правоъгълна рама отлята заедно с плочка с U-образна форма. В основата на плочката кръгъл отвор за езика. Езикът тесен, плосък. Врязана украса „птиче око“. Закрепване с два петлика напречно. Лята. V–VI в.

4. *Тока* (Б-581)

Д.: 2,4 см; ш.: 3 см

Медна сплав. Запазена трапецовидна рама отлята заедно с плочка (по-голямата част отчупена). В основата на плочката запазена част от голям кръстовиден прорез. Езикът тесен, ръбест, с вертикален правоъгълен издатък в тилната част. Запазени два петлика напречно при основата. Лята. V–VI в.

5. *Тока* (Б-3419)

Д.: 2,2 см; ш.: 1,5 см

Медна сплав. Правоъгълна рама, отлята заедно с палметовидна малка плочка. В средата на рамата широко плитко легло за езика (липсва). В основата на плочката кръгъл отвор за езика, запълнен с метал. Закрепване с един петлик. Лята. VI–VII в.

6. *Тока* (Б-3007)

Д.: 2,1 см; ш.: 1,4 см

Медна сплав. Трапецовидна рама отлята заедно с плочка във вид на седемлистна палмета. Рамата фестолирана, в средата оформено легло за език. В основата на плочката кръгъл отвор за езика. Закрепване с три петлика. Лята. VI в.



1. *Purse buckle* (Б-547)

L.: 4 cm; W.: 1.5 cm

Cast bronze Salona-Histria-type purse buckle. The hooked, bevelled tongue resting on the loop has a rectangular knop on the back. The buckle plate and strap retainer are decorated with engraved lines. There are two attachment lugs on the plate's reverse set parallel to the central axis. 6th–7th c.

2. *Purse buckle* (Б-552)

L.: 3 cm; W.: 1.5 cm

Cast bronze Salona-Histria-type purse buckle. The hooked, bevelled tongue is wrapped around the round loop, which is cast in one with an elongated buckle plate, which is pierced by a large-headed bronze rivet at the rectangular far end from the loop. 6th–7th c.

3. *Strap-end* (Б-1602)

L.: 5.1 cm; W.: 1 cm

Cast copper-alloy strap-end of long, slender shape with a slot for the strap in its upper third and a tapering rounded terminal, decorated with short vertical lines and a transverse line interrupted by a round perforation at the attachment end. This type usually occurs together with purse buckles, suggesting that it had probably adorned a purse strap. 6th–7th c.

4. *Strap-end* (Б-1605)

L.: 5.3 cm; W.: 0.9 cm

Cast copper-alloy strap-end of long, slender shape with a slot for the strap in its upper third and a tapering pointed terminal, decorated with a central midrib and a barely visible symmetrical tamga-like motif on the obverse. A transverse line and two oblique lines run above a round perforation at the attachment end. It usually occurs together with purse buckles, suggesting that it had probably adorned a purse strap. 6th–7th c.

5. *Buckle* (Б-534)

L.: 3 cm; W.: 3.5 cm

Cast copper-alloy Balgota-type buckle. The loop is missing. The round buckle plate has a large kidney-shaped cut-out in the centre enclosed by transverse ribbing that terminates in volutes on both sides. The stubs of three integral attachment lugs remain on the reverse. 7th c.

6. *Buckle* (Б-533)

L.: 3.1 cm; W.: 2.6 cm

Cast copper-alloy Syracuse-type buckle. The loop is missing. The round buckle plate with a terminal knop at the far end from the loop is decorated with symmetrical vegetal tendrils. There is a round cut-out in the centre towards the loop through which the tongue would have been threaded. The stubs of two attachment lugs set perpendicular to the central axis remain on the reverse. 7th c.

1. *Тока за чанта* (Б-547)

Д.: 4 см; ш.: 1,5 см

Бронз. Елипсовидна рама с тясно дълбоко легло за езика. Отлята заедно с четириъгълна плочка с конкавни дълги страни с отвор за езика – в предната част и дълго, тясно правоъгълно с правоъгълно напречно сечение тяло, завършващо с вертикално припоена правоъгълна рамка (гайка). Масивен език с кубичен издатък в средата. Закрепване с два петлика надлъжно. Лята. VI–VII в.

2. *Тока за чанта* (Б-552)

Д.: 3 см; ш.: 1,5 см

Бронз. Кръгла рама с триъгълен издатък в предната част. Отлята заедно с плочка: правоъгълна с отвор за езика – в предната част и тясно правоъгълно с правоъгълно напречно сечение тяло. Тесен железен език. Закрепване със свободен нит в тилната част. Лята. VI–VII в.

3. *Накрайник* (Б-1602)

Д.: 5,1 см; ш.: 1 см

Медна сплав. Двумилицев. Езиковиден, стеснен към заобления връх, с леко конкавни страни. Горната част оформена като втулка за вкарване на ремъка. Равна основа с напречна и няколко надлъжни врязани линии и отвор за нит. Върху лицето врязана украса (тип Мартиновка). Лят. VI–VII в.

4. *Накрайник* (Б-1605)

Д.: 5,3 см; ш.: 0,9 см

Медна сплав. Двумилицев. Езиковиден, тесен, със заоблен връх и леко конкавни страни. Горната част оформена като втулка за вкарване на ремъка. По средата надлъжен ръб. Равна основа с напречна и две наклонени врязани линии и отвор за нит. Върху лицето врязана украса (тип Мартиновка). Лят. VI–VII в.

5. *Тока* (Б-534)

Д.: 3 см; ш.: 3,5 см

Медна сплав. Запазена кръгла, ажурна плочка, отлята заедно с рамата (отчупена). В основата на плочката голям кръгъл отвор за езика (липсва). В средата голям подковообразен прорез, ограждащ издатък във вид на петлистна палмета с дълги, завити във волути крайни листа. Бордюрът със сърповидни врязвания. Закрепване с три петлика. Лята. VII в.

6. *Тока* (Б-533)

Д.: 3,1 см; ш.: 2,6 см

Медна сплав, лята. Запазена плочка с елипсовидна форма с два полукръгли издатъка при основата и правоъгълен издатък в тилната част, отлята заедно с рамата (отчупена). В основата на плочката голям кръгъл отвор за езика (липсва). Релефна украса от две големи полупалмети с по три листа и две малки с дълги извити стъбла и по две листа. Закрепване с два петлика надлъжно. VII в.



1



2



3



4



5



6

1. *Buckle* (Б-551)

L.: 3.9 cm; W.: 2.2 cm

Copper-alloy buckle cast in one with the triangular plate. The tongue rests on the oval loop. The round projections of the buckle plate are pierced by round-headed bronze rivets. One rivet is missing, another has a round washer cut out of thin sheet bronze. 6th–7th c.

2. *Buckle* (Б-333)

L.: 3.3 cm; W.: 1.7 cm

Copper-alloy buckle cast in one with the plate. The round loop has a central knob with a recess serving as a tongue rest. The buckle plate has a round perforation through which the tongue would have been fastened. There is an integral rivet on the reverse of the plate. 6th–7th c.

3. *Buckle* (Б-228)

L.: 6.1 cm; W.: 2.7 cm

Copper-alloy buckle cast in one with the openwork triangular plate. The tongue rests on the oval loop. The buckle plate decorated with a triangular cut-out has an expanded circular tip. The tongue is threaded through a perforation in the centre of the plate. There are small rivet holes in the corners towards the loop and in the centre of the round tip. 5th–6th c.

4. *Buckle* (Б-580)

L.: 3.5 cm; W.: 2.7 cm

Cast copper-alloy hinged buckle with openwork decoration. The loop and the tongue are missing. The triangular buckle plate has two round projections at the corners and an expanded circular tip, all three decorated with punched ring-and-dot motifs. The stubs of two attachment lugs remain on the reverse. 6th–7th c.

5. *Buckle* (Б-3453)

L.: 2.8 cm; W.: 1.5 cm

Cast copper-alloy Bologna-type buckle. The triangular buckle plate decorated with an openwork heart motif enclosed by a deep line has two hinge lugs. Two attachment lugs set parallel to the central axis were soldered to the reverse. 7th c.

6. *Buckle* (Б-3012)

L.: 3 cm; W.: 2.2 cm

Copper-alloy buckle cast in one with the openwork triangular plate. The oval loop is fragmentary. There are perforated round projections on the buckle plate near the loop and a lozenge-shaped one at the tip for the rivets, now missing. 7th c.

1. *Тока* (Б-551)

Д.: 3,9 см; ш.: 2,2 см

Медна сплав. Елипсовидна рама, отлята заедно с триъгълна плочка с кръгъл издатък в тилната остра част и два полукръгли до рамата. В основата на плочката кръгъл отвор за езика. Езикът плосък, разширен в средата. Закрепване с три свободни нита в издатъците (запазени два). Лята. VI–VII в.

2. *Тока* (Б-333)

Д.: 3,3 см; ш.: 1,7 см

Медна сплав. Елипсовидна рама отлята заедно с трапецовидна плочка с голям правоъгълен издатък в тилната част. Релефен улей за езика, издаден навън. В основата на плочката кръгъл отвор за езика (липсва). Един нит за закрепване в издатъка. Лята. VI–VII в.

3. *Тока* (Б-228)

Д.: 6,1 см; ш.: 2,7 см

Медна сплав. Елипсовидна рама отлята заедно с трапецовидна издължена плочка с триъгълен прорез в средата и кръгъл издатък в тилната част. В основата на плочката голям овален отвор за езика. Езикът голям, плосък. Три отвора за нитове – един в издатъка и два в основата на плочката (запазен един нит). Лята. V–VI в.

4. *Тока* (Б-580)

Д.: 3,5 см; ш.: 2,7 см

Медна сплав. Запазена трапецовидна издължена плочка с триъгълен прорез в средата и големи кръгли издатъци в тилната част и от двете страни при основата. Врязана украса „птиче око“. Закрепване с два петлика надлъжно. Лята. VI–VII в.

5. *Тока* (Б-3453)

Д.: 2,8 см; ш.: 1,5 см

Медна сплав. Шарнирна. Запазена сърцевидна плочка с „уши“ на шарнира в основата. В средата голям сърцевиден прорез с широк кант. Бордюрът подчертан с врязана линия. Закрепване с два петлика надлъжно. Лята. VII в.

6. *Тока* (Б-3012)

Д.: 3 см; ш.: 2,2 см

Медна сплав. Елипсовидна рама (частично отчупена) отлята заедно с триъгълна плочка с голям триъгълен прорез в средата. В тилната част ромбовиден издатък, при основата два кръгли. Три отвора за прикрепване в издатъците. Лята. VII в.



1



2



3



4



5



6



7

1. *Buckle* (Б-3455)

L.: 1.9 cm; W.: 1.7 cm; Wt.: 2.4 g

Copper-alloy buckle cast in one with the plate. The D-shaped bevelled loop thickens towards the U-shaped buckle plate, which has a round perforation in the centre near the loop. There is an integral rivet under the perforation on the reverse. 9th–11th c.

2. *Buckle* (Б-2412)

L.: 2 cm; W.: 1.7 cm; Wt.: 2.5 g

Copper-alloy buckle cast in one with the plate. The D-shaped loop bears a slender groove functioning as a rest for the hooked tongue. The U-shaped buckle plate has a rounded terminal pierced by a rivet hole in the centre. The tongue is threaded through a perforation by the loop. The stubs of two soldered attachment lugs remain on the reverse. 9th–11th c.

3. *Hook mount* (Б-567)

L.: 2.2 cm; W.: 1.7 cm; Wt.: 1.8 g

Hook mount cut out of sheet copper and folded into a U-shape. The upper part is trapezoidal, the hook is narrow. The obverse is decorated with punched circles. Two bronze rivets, one now missing, in the upper corners on the reverse ensured attachment. 7th c.

4. *Buckle* (Б-125)

L.: 3 cm; W.: 1.5 cm; Wt.: 2.5 g

Buckle made of sheet bronze folded into a U-shape. Both plates are pierced by a hole, through which the pointed tongue was threaded. The obverse is decorated with the stylised figure of a galloping lion with its head turned backwards enclosed within a rectangular frame. There are round-headed rivets in the corners at the far end from the tongue. A bronze-headed rivet was subsequently driven through the centre of the design. The loop is missing. 7th c.

5. *Hole-guard* (Б-4080)

L.: 1.7 cm; W.: 1.3 cm; Wt.: 1.1 g

Cast bronze, round, openwork hole-guard. One end is pointed, the other has two round projections perforated for rivets. 9th c.

6. *Strap-end* (Б-1711)

L.: 2.7 cm; W.: 1.7 cm; Wt.: 1.1 g

Pressed gilt bronze strap-end. The upper part with pointed terminal is divided into two rectangular fields, each containing three X-shaped motifs enclosed by a frame filled with a dogtooth pattern. The lower part is decorated with a shield motif framed by a raised rib and enclosed by a band filled with a zig-zag pattern. There is a round perforation in the centre at the attachment end. 7th c.

7. *Strap-end* (Б-1710)

L.: 2.6 cm; W.: 1.5 cm; Wt.: 0.8 g

Fragment of a pressed gilt bronze strap-end of slender tapering form, decorated with a sinuous tendril motif within the raised border. 7th c.

1. *Тока* (Б-3455)

Д.: 1,9 см; ш.: 1,7 см; теж.: 2,4 г

Медна сплав. Елипсовидна рама отлята заедно с U-образна плочка със заоблен край и триъгълни издатъци при основата. В основата на плочката кръгъл отвор за езика (липсва). Закрепване с един нит в средата. Лята. IX–XI в.

2. *Тока* (Б-2412)

Д.: 2 см; ш.: 1,7 см; теж.: 2,5 г

Медна сплав. В-образна рама отлята заедно с къса трапецовидна плочка. Дъговидна тилна част с два пъпковидни издатъка и малък отвор в средата. В основата на плочката овален отвор за езика. Тесен клиновиден език с издатък в тилната част. Закрепване с два петлика напречно. Лята. IX–XI в.

3. *Ремъчна висулка* (Б-567)

Д.: 2,2 см; ш.: 1,7 см; теж.: 1,8 г

Мед. От тънка ламарина, прегъната по средата. Две трапецовидни пластини за поставяне на ремъка. Равна основа с две двойки отвори за нитове (единият запазен). При върха пластината стеснена и при сгъвка образува „ухо“. Лицето украсено с врязани кръгчета. Бордюс с пуансон откъм опакото. Края на VII в.

4. *Тока* (Б-125)

Д.: 3 см; ш.: 1,5 см; теж.: 2,5 г

Бронз, щампована. Запазена плочка от тънка ламарина, прегъната на две с тънък остър език, вкаран в кръгъл отвор при прегъвката. Релефно изображение на крилат грифон в ход наляво. Закрепване с три нита – два в края и един в средата. VII в.

5. *Предпазител за дупка* (Б-4080)

Д.: 1,7 см; ш.: 1,3 см; теж.: 1,1 г

Бронз. Сърцевидна. Два малки пъпковидни издатъка при върха и два големи, кръгли при основата. В средата голям кръгъл прорез. Следи от позлата. Два отвора за прикрепване в издатъците при основата. Лята. IX в.

6. *Накрайник* (Б-1711)

Д.: 2,7 см; ш.: 1,7 см; теж.: 1,1 г

Позлатен, бронз, щампован. Двусъставен. Запазена едната пластина, тънка, с П-образен профил. Езиковиден, разширен към заострения връх. Равна основа с отвор за нит. Щампована геометрична украса. VII в.

7. *Накрайник* (Б-1710)

Д.: 2,6 см; ш.: 1,5 см; теж.: 0,8 г

Позлатен, бронз, щампован. Двусъставен. Запазена едната пластина, тънка, с П-образен профил. Езиковиден, разширен към заострения връх. Основата отчупена. Щампована украса от S-овиден растителен повлек с две полупалмети. VII в.



1



2



3



4



5



6

1. *Pendant* (Б-209)

L.: 6 cm; W.: 4 cm; Wt.: 13 g

Cast bronze belt pendant with an openwork rectangular attachment lug on top of the round ring with rhombic cross-section. 7th c.

2. *Mount with ring pendant* (Б-3164)

L.: 4.8 cm; W.: 1.5 cm; Diam.: 2 cm; Wt.: 5.21 g

Mount with ring pendant made of tinned sheet bronze. The obverse of the trapezoidal mount has a raised border, the tapering end is bent back to form a hook, from which a cast ring with round cross-section is suspended. There were three bronze rivets, two now missing, covered with semi-spherical caps on the reverse. Late 7th c.

3. *Pendant* (Б-3153)

L.: 3.3 cm; W.: 1.8 cm; Wt.: 5.78 g

Cast bronze belt pendant with an openwork rectangular attachment lug on top and a bar linking it to the round ring. 7th–8th c.

4. *Strap-end* (Б-2407)

L.: 1.3 cm; W.: 2 cm; Wt.: 2.1 g

Rectangular strap-end bent from sheet bronze, framed by pressed ribs along the two edges. There are two perforations through the attachment end for the rivets. 7th–8th c.

5. *Strap-end* (Б-4064)

L.: 1 cm; W.: 1.9 cm; Wt.: 2.2 g

Slender rectangular strap-end bent from tinned sheet bronze, framed by pressed ribs along the edges. There are two round-headed bronze rivets under the attachment end. 7th–8th c.

6. *Pendant* (Б-4207)

L.: 4.9 cm; W.: 3.9 cm; Wt.: 8.7 g

Cast bronze looped belt pendant with an openwork rectangular attachment lug and a ring pendant with two horn-like projections on the upper part. 7th–8th c.

1. *Ремъчна висулка-окачалка* (Б-209)

Д.: 6 см; ш.: 4 см; теж.: 13 г

Бронз. Горната част правоъгълна с голям прорез за прикрепване. Тясна, правоъгълна, леко изпъкнала средна част. Долната – кръгла, леко заострена в долния край, с голям кръгъл изрез. Опакото плоско. Лят. VII в.

2. *Ремъчна висулка-окачалка* (Б-3164)

Д.: 4,8 см; ш.: 1,5 см; диам.: 2 см; теж.: 5,21 г

Мед. Горната част от тънка ламарина, трапецовидна, с П-образен профил. Равна основа. При върха пластината стеснена, огъната към opakото и при сгъвката образува „ухо“. В него вдяната голяма лята халка. Лицето украсено с три големи полусферични глави на нитове. Закрепване с три свободни нита надлъжно (единият запазен). Края на VII в.

3. *Ремъчна висулка-окачалка* (Б-3153)

Д.: 3,3 см; ш.: 1,8 см; теж.: 5,78 г

Бронз. Горната част правоъгълна с голям прорез за прикрепване. Тясна, правоъгълна, леко изпъкнала средна част. Долната – кръгла, с голям кръгъл изрез с три „перли“ под него. Опакото плоско. Лята. VII–VIII в.

4. *Накрайник* (Б-2407)

Д.: 1,3 см; ш.: 2 см; теж.: 2,1 г

Бронз. Двуплицев, касетъчен, с форма на паралелепипед. Кух. От тънка, шампована с напречни релефни линии ламарина. Дъното липсва. При основата два отвора за нитове. VII–VIII в.

5. *Накрайник* (Б-4064)

Д.: 1 см; ш.: 1,9 см; теж.: 2,2 г

Бронз. Двуплицев, касетъчен, с форма на паралелепипед. Кух. От тънка, гладка ламарина. Дъното овално. При основата два нита. VII–VIII в.

6. *Ремъчна висулка-окачалка* (Б-4207)

Д.: 4,9 см; ш.: 3,9 см; теж.: 8,7 г

Бронз. Горната част правоъгълна с конкавни къси страни и голям прорез за прикрепване. Долната – голяма халка с кръгло напречно сечение. Два симетрични, извити нагоре издатъка. Лят. VII–VIII в.



Plate 45

1. Buckle (Б-3222)

L.: 2.4 cm; W.: 1.7 cm; Wt.: 3.43 g

Cast copper-alloy hinged buckle plate of flat shield shape with three perforations for the rivets. Later 8th c.

2. Side-belt mount (Б-3169)

L.: 2 cm; W.: 1.5 cm; Wt.: 3.04 g

Cast copper-alloy belt mount with three circular lugs, each with a central rivet hole, two on the rounded side and one on the opposite side. The surface is flat. Later 8th c.

3. Buckle (Б-795)

L.: 3 cm; W.: 1.8 cm; Wt.: 2.92 g

Cast copper-alloy buckle. The round loop is cast in one with the three-lobed buckle plate. There is a rivet on the reverse of the plate. 6th–7th c.

4. Buckle (Б-3445)

L.: 3 cm; W.: 1.7 cm; Wt.: 3.21 g

Cast copper-alloy buckle. The round loop is cast in one with the elongated buckle plate whose terminal flares into a circle. The stub of the tongue survives in the middle of the buckle plate, which has a rivet at the terminal on the reverse. 6th–7th c.

5. Buckle (Б-395)

L.: 2.7 cm; W.: 1.5 cm; Wt.: 2.33 g

Copper-alloy buckle cast in one with the oval openwork plate. The bevelled, hooked tongue rests on the oval loop. The buckle plate's triangular terminal is decorated with an engraved tendril. There are two integral rivets on the reverse of the strap bar. 9th–11th c.

6. Buckle (Б-3423)

L.: 5.2 cm; W.: 2.7 cm; Wt.: 10.62 g

Cast copper-alloy buckle with pentagonal openwork plate. The slightly pointed oval loop is cast in one with the buckle plate decorated with a large trapezoidal cut-out and a heart-shaped terminal with engraved tendrils. There are two rivets on the reverse of the plate. 9th–10th c.

7. Mount (Б-3118)

L.: 1.7 cm; W.: 1.3 cm; Wt.: 2.82 g

Cast bronze mount of wide shield shape with pointed tip, accentuated with a rib along the base. It is decorated with a pentagonal cut-out with recessed triangles at the tips. There are two attachment spikes with tapering shank on the two sides of the cut-out on the reverse. 9th–10th c.

8. Mount (Б-4075)

L.: 1.6 cm; W.: 1.4 cm; Wt.: 2.93 g

Cast copper-alloy pentagonal mount decorated with a pentagonal cut-out. The mount is framed by a slender line along its edge, enclosing engraved circles from which straight lines run to the corners of the cut-out. There are three rivets on the reverse. 9th–10th c.

Табло 45

1. Тока (Б-3222)

Д.: 2,4 см; ш.: 1,7 см; теж.: 3,43 г

Медна сплав. Шарнирна, гладка. Запазена горната част с „уши“ на шарнира отдолу. U-образна, широка, с леко заострен връх. Три малки отвора за прикрепване – един на върха и два в долната част. Лята. II. пол. VIII в.

2. Апликация (Б-3169)

Д.: 2 см; ш.: 1,5 см; теж.: 3,04 г

Медна сплав. Листовидна, с П-образен профил, гладка. На върха сърповиден изрез. Три полукръгли издатъка – един в основата и два фланкират изреза. Три отвора за прикрепване в издатъците. Лята. II. пол. VIII в.

3. Тока (Б-795)

Д.: 3 см; ш.: 1,8 см; теж.: 2,92 г

Медна сплав. Елипсовидна рама отлята заедно с плочка във вид на трилистник. В основата на плочката голям кръгъл отвор за езика с част от него вътре. Лята. VI–VII в.

4. Тока (Б-3445)

Д.: 3 см; ш.: 1,7 см; теж.: 3,21 г

Медна сплав. Елипсовидна рама отлята заедно с малка овална плочка. В основата на плочката голям кръгъл отвор за езика с част от него вътре. Позлатена. Закрепване с един нит в средата на плочката. Лята. VI–VII в.

5. Тока (Б-395)

Д.: 2,7 см; ш.: 1,5 см; теж.: 2,33 г

Медна сплав. Елипсовидна рама отлята заедно с трапецовидна плочка със заоблени ъгли. Голям трапецовиден прорез и триъгълен издатък в тилната част с релефна украса. Тесен език, разширен при върха. Закрепване с два нита с пластинка върху оста откъм opakото напречно. Лята. IX–XI в.

6. Тока (Б-3423)

Д.: 5,2 см; ш.: 2,7 см; теж.: 10,62 г

Медна сплав. Арковидна рама отлята заедно с голяма петоъгълна ажурна плочка. Езикът липсва. Голям трапецовиден изрез в предната част на плочка. Тилната част оформена като „сърце“ с релефна палмета. Закрепване с два нита напречно върху оста откъм opakото. Лята. IX–X в.

7. Апликация (Б-3118)

Д.: 1,7 см; ш.: 1,3 см; теж.: 2,82 г

Бронз. Петоъгълна. В долната част – правоъгълен прорез с гладък кант, успореден на дългата страна. В средата на горната страна и по ъглите на канта – връзани „кухи“ триъгълници. Закрепване с два шипа надлъжно. Лята. IX–X в.

8. Апликация (Б-4075)

Д.: 1,6 см; ш.: 1,4 см; теж.: 2,93 г

Медна сплав. Петоъгълна. При основата голям петоъгълен прорез, очертан с връзана линия. Връзана украса от пет малки кръгчета върху връзани линии. Закрепване с три нита. Лята. IX–X в.



1



2



3



4



5



6



7



8

1. *Mount* (Б-2286)

L.: 2.6 cm; W.: 1.8 cm; Wt.: 5.66 g

Cast copper-alloy rectangular mount with a rectangular cut-out in the centre. There is a round-headed bronze rivet in each corner, each with a washer of sheet bronze underneath on the reverse. 7th–8th c.

2. *Mount* (Б-4127)

L.: 2.1 cm; W.: 1.4 cm; Wt.: 2.42 g

Cast copper-alloy pentagonal mount with a pentagonal cut-out in the centre and a pair of bronze rivets on the two short sides. 9th–10th c.

3. *Mount* (Б-1726)

L.: 1.9 cm; W.: 1.4 cm; Wt.: 2.97 g

Cast copper-alloy rectangular mount with a rectangular cut-out in the centre and four perforations in the corners, two of which are broken. 8th c.

4. *Strap-end* (Б-4029)

L.: 3 cm; W.: 2 cm; Wt.: 3.77 g

Cast copper-alloy openwork strap-end with rounded terminal. A line engraved after casting frames the cut-out. There are two broken holes in the corners at the attachment end and a third one in the centre of the terminal. Later 8th c.

5. *Mount* (Б-4004)

L.: 4 cm; W.: 2.1 cm; Wt.: 3 g

Cast copper-alloy openwork mount of lozenge shape with incurving sides and a knop in each corner, decorated with a punched bead-row pattern combined with pairs of engraved lines in the corners. One corner is pierced by a hole. 7th–8th c.

6. *Mount* (Б-3304)

L.: 2.3 cm; W.: 1.5 cm; Wt.: 2.78 g

Cast copper-alloy openwork mount of rectangular shape with a knop at the four corners, decorated with engraved lines. There is a rivet in each corner on the reverse. 9th–10th c.

7. *Buckle* (Б-3438)

L.: 3.4 cm; W.: 2.1 cm; Wt.: 5.27 g

Cast copper-alloy double looped buckle with a ring at the base. 8th–9th c.

8. *Buckle* (Б-3436)

L.: 2.5 cm; W.: 2.3 cm; Wt.: 4.81 g

Cast copper-alloy double looped buckle framed by an engraved line. The bar widens into a lozenge in the centre. The ring at the base broke off. 8th–9th c.

1. *Апликация* (Б-2286)

Д.: 2,6 см; ш.: 1,8 см; теж.: 5,66 г

Медна сплав. Форма на правоъгълна рамка. Страните с полукръгло сечение. Полусферични главички на нитове по ъглите. Закрепване с четири свободни нита. Лята. VII–VIII в.

2. *Апликация* (Б-4127)

Д.: 2,1 см; ш.: 1,4 см; теж.: 2,42 г

Медна сплав. Петоъгълна, гладка. В средата – петоъгълен прорез. Закрепване с два нита надлъжно. Лята. IX–X в.

3. *Апликация* (Б-1726)

Д.: 1,9 см; ш.: 1,4 см; теж.: 2,97 г

Медна сплав. Форма на правоъгълна рамка. Страните с П-образно сечение. Закрепване с четири свободни нита по ъглите (липсват). Лята. VIII в.

4. *Накрайник* (Б-4029)

Д.: 3 см; ш.: 2 см; теж.: 3,77 г

Медна сплав. Двусъставен. Запазена едната пластина, тънка, с П-образен профил. Езиковиден, широк, със леко заострен връх. Равна основа с два големи полукръгли издатъка с два отвора за нитове (частично отчупени). Още един отвор при върха. Голям правоъгълен прорез в средата с тесен кант, очертан с дълбока врязана линия. Лят. II. пол. VIII в.

5. *Апликация* (Б-4004)

Д.: 4 см; ш.: 2,1 см; теж.: 3 г

Медна сплав. Тясна ромбовидна рамка с големи кръгли издатъци в краищата. Украсена с псевдогранули и релефни ивици в четирите края. В единия от ъглите малък отвор за прикрепване (окачване). Лят. VII–VIII в.

6. *Апликация* (Б-3304)

Д.: 2,3 см; ш.: 1,5 см; теж.: 2,78 г

Медна сплав. Правоъгълна, с четири пъпковидни издатъка с точка в средата в ъглите. В средата – правоъгълен прорез, успореден на дългата страна. Около прореза гладък кант, очертан с врязана линия. Тесен гладък бордюру. Закрепване с четири нита по ъглите. Лята. IX–X в.

7. *Тока* (Б-3438)

Д.: 3,4 см; ш.: 2,1 см; теж.: 5,27 г

Медна сплав. Двойна правоъгълна рама. В долната част голяма неподвижна халка. Лята. VIII–IX в.

8. *Тока* (Б-3436)

Д.: 2,5 см; ш.: 2,3 см; теж.: 4,81 г

Мед. Двойна правоъгълна рама. Оста огъната напред, с ромбовидно разширение в средата. Отдолу запазена част от неподвижна халка. Лята. VIII–IX в.

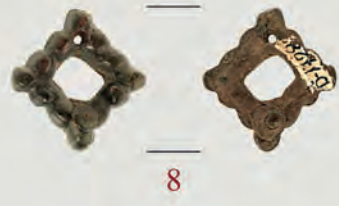

1. *Hole-guard* (Б-28)

L.: 2.1 cm; W.: 2.7 cm; Wt.: 3.26 g

Cast copper-alloy hole-guard of the C-shaped Ersekë type with knobs at the two ends and in the centre of the curved side, decorated with an S-scroll enclosed within a slender linear frame. There are rivets on the reverse of the knobs. Earlier 8th c.

2. *Hole-guard* (Б-2108)

L.: 2 cm; W.: 2.2 cm; Wt.: 3 g

Cast copper-alloy hole-guard of the C-shaped, Ersekë type with knobs at the two ends and in the centre of the curved side, decorated with an S-scroll within a slender linear frame. The knobs retain the stubs of small rivets on their reverse. Earlier 8th c.

3. *Hole-guard* (Б-2790)

L.: 2.6 cm; W.: 2.1 cm; Wt.: 2.7 g

Cast copper-alloy C-shaped hole-guard with pentagonal knobs at the two ends and in the centre, decorated with cut-outs. The attachment rivets were set in the perforated knobs; one is missing. Later 8th c.

4. *Hole-guard* (Б-3175)

L.: 1.8 cm; W.: 1.8 cm; Wt.: 2.64 g

Cast copper-alloy D-shaped hole-guard with knobs at the two ends and in the centre of the curved side, each with a central perforation, decorated with a symmetrical openwork tendril motif set within a frame engraved after casting. Later 8th c.

5. *Hole-guard* (Б-2585)

L.: 1.8 cm; W.: 2.3 cm; Wt.: 2.6 g

Cast copper-alloy C-shaped belt hole-guard decorated with an openwork tendril design. There are small rivet holes at the ends and in the centre of the curved side. Later 8th c.

6. *Side-strap mount* (Б-4079)

L.: 1.5 cm; W.: 1.4 cm; Wt.: 1.79 g

Cast copper-alloy openwork mount of lily shape with two integral rivets along its central axis. Later 8th c.

7. *Side-strap mount* (Б-1734)

L.: 1.2 cm; W.: 0.9 cm; Wt.: 1.45 g

Cast copper-alloy openwork mount of triangular shape with curved sides, decorated with a scale pattern. Two round rivet holes are set along the central axis. Later 8th c.

8. *Side-strap mount* (Б-1728)

L.: 1.9 cm; W.: 1.7 cm; Wt.: 2.56 g

Cast copper-alloy openwork mount of lozenge shape with bead-row decoration. One of the two rivets set along the central axis remains on the reverse. Later 8th c.

1. *Предпазител за дупка* (Б-28)

Д.: 2,1 см; ш.: 2,7 см; теж.: 3,26 г

Медна сплав. Бронз. Полукръгъл с два широки правоъгълни издатъка от двете страни и голям трапецовиден в средата. Релефна украса от повлечи с полупалмети тип „Ерсеке”. Закрепване с три нита. Лят. Нач. на VIII в.

2. *Предпазител за дупка* (Б-2108)

Д.: 2 см; ш.: 2,2 см; теж.: 3 г

Медна сплав. Полукръгъл, с малки правоъгълни издатъци от двете страни и в средата. Релефна украса от S-овидни повлечи с „птиче око” в гънките (тип „Ерсеке”). Закрепване с три нита. Лят. Нач. на VIII в.

3. *Предпазител за дупка* (Б-2790)

Д.: 2,6 см; ш.: 2,1 см; теж.: 2,7 г

Медна сплав. Луновидна, ажурна. На върха сърповиден изрез с два триъгълни издатъка. Върху основата голям петъгълен издатък. Релефни радиални лъчи с прорези между тях. Закрепване с три свободни нита в издатъците (запазени два). Лят. II. пол. VIII в.

4. *Предпазител за дупка* (Б-3175)

Д.: 1,8 см; ш.: 1,8 см; теж.: 2,64 г

Медна сплав. Сърцевиден с два малки правоъгълни издатъка от двете страни и в средата на върха. В основата полукръгъл изрез. Стилизирана релефна палмета с прорез. Три отвора за нитове върху издатъците. Лят. Края на VIII в.

5. *Предпазител за дупка* (Б-2585)

Д.: 1,8 см; ш.: 2,3 см; теж.: 2,6 г

Медна сплав. С форма на ажурна многолистна палмета с клонки от трилистни палметки. В основата голям полукръгъл изрез. Три отвора за прикрепване – на върха и от двете страни на изреза. Лят. II. пол. VIII в.

6. *Апликация* (Б-4079)

Д.: 1,5 см; ш.: 1,4 см; теж.: 1,79 г

Медна сплав. Листовидна, ажурна. Релефно „дърво” с четири трилистни палмети върху дебел, дълъг ствол. Закрепване с два свободни нита надлъжно. Лят. II. пол. на VIII в.

7. *Апликация* (Б-1734)

Д.: 1,2 см; ш.: 0,9 см; теж.: 1,45 г

Медна сплав. Форма на многолистна палмета с релефни листа. В средата голям овален прорез. Два отвора за прикрепване надлъжно. Лята. II. пол. на VIII в.

8. *Апликация* (Б-1728)

Д.: 1,9 см; ш.: 1,7 см; теж.: 2,56 г

Медна сплав. Форма на ромбовидна рамка. Лицето украсено с едри „перли”. Закрепване с два свободни нита в ъглите (единият липсва). Лята. II. пол. на VIII в.



1



2



3



4



5



6



7

1. *Strap-end* (Б-3048)

L.: 3 cm; W.: 1.3 cm; Wt.: 2.64 g

Cast copper-alloy strap-end with rounded terminal. A bead-row decoration runs under the incurving attachment end, underneath which are two round perforations accentuated by two raised lines, which join to form another bead-row running down the centre. There are three rivets on the reverse, two in the corners of the attachment end and one at the terminal. 9th–11th c.

2. *Strap-end* (Б-2996)

L.: 3.5 cm; W.: 1.8 cm; Wt.: 6.31 g

Cast copper-alloy strap-end with incurving attachment end and rounded terminal, decorated with round cut-outs and stylised tendril motifs. There are three rivets on the reverse, two in the corners of the attachment end and one at the terminal. 9th c.

3. *Strap-end* (Б-3046)

L.: 3.3 cm; W.: 1.2 cm; Wt.: 5.12 g

Cast copper-alloy openwork strap-end with rounded terminal, decorated with a row of raised symmetrical four-lobed motifs framed by a border of pointillé dots. There are two larger round cut-outs under the attachment end and one at the rounded terminal. There are two rivets at either end of the central axis. 9th–10th c.

4. *Strap-end* (Б-3198)

L.: 3.7 cm; W.: 1.7 cm; Wt.: 14.96 g

Cast copper-alloy split-end strap-end. The obverse is decorated with a stylised floral motif at the attachment end and two five-petalled flowers in a field framed by a raised rib following the outline of the strap-end. The slightly raised motifs are gilt. The reverse is flat. There are two rivets at the attachment end. 8th–9th c.

5. *Strap-end* (Б-4152)

L.: 2.6 cm; W.: 1.2 cm; Wt.: 2.7 g

Cast copper-alloy split-end strap-end with rounded terminal and scalloped attachment end decorated with stylised floral motifs framed by a double line and two engraved symmetrical S-scrolls within a linear frame. 8th–9th c.

6. *Strap-end* (Б-4002)

L.: 2.8 cm; W.: 1.2 cm; Wt.: 2.92 g

Cast copper-alloy split-end small strap-end of hollow-box construction with tapering rounded terminal, decorated with two engraved inward-curling tendrils and a small cross between the two upper scrolls. There are two rivets at the attachment end. 8th–9th c.

7. *Strap-end* (Б-1610)

L.: 2.2 cm; W.: 1.2 cm; Wt.: 2.8 g

Cast copper-alloy split-end small strap-end. The obverse is decorated with an engraved six-petalled flower motif with round centre. The attachment end was pierced by two rivets, of which only one remains. The reverse is flat. 8th c.

1. *Накрайник* (Б-3048)

Д.: 3 см; ш.: 1,3 см; теж.: 2,64 г

Медна сплав. Еднолицев. Езиковиден, тесен, с леко заострен връх. V-образно оформена основа с напречен бордюру от „перли”. Върху лицето под основата две полусфери с малки отвори с две релефни дъги над тях. В средата надлъжен ред от „перли”. Закрепване с три шипа – един при върха и два при основата. Лят. IX–XI в.

2. *Накрайник* (Б-2996)

Д.: 3,5 см; ш.: 1,8 см; теж.: 6,31 г

Медна сплав. Еднолицев. Езиковиден, широк, с леко заострен връх. П-образен профил. Вълнообразно оформена основа. Върху лицето вертикално разположени две врязани стилизирани петлистни палмети. Пет малки кръгли прореза. Закрепване с три нита – един при върха и два при основата. Лят. IX в.

3. *Накрайник* (Б-3046)

Д.: 3,3 см; ш.: 1,2 см; теж.: 5,12 г

Медна сплав. Еднолицев. Езиковиден, тесен, със заоблен връх. Горната половина отчупена. Върху лицето релефни петлистни палмети. По бордюра – „перли”. Запазени два нита – по един при върха и в средата. Два отвора за нитове в средата и един при върха. Лят с украсата. IX–X в.

4. *Накрайник* (Б-3198)

Д.: 3,7 см; ш.: 1,7 см; теж.: 14,96 г

Позлатен медна сплав. Двулицев. Езиковиден, широк, със заоблен връх. Фестонирана основа от две споени пластини, отворени за поставяне на ремъка, с два нита. Върху лицето в средата вертикално разположени две релефни палмети, оградени с релефен кант. Лят. VIII–IX в.

5. *Накрайник* (Б-4152)

Д.: 2,6 см; ш.: 1,2 см; теж.: 2,7 г

Медна сплав. Двулицев. Езиковиден, със заоблен връх. Зигзаговидно изрязана основа от две споени пластини, отворени за поставяне на ремъка, с два нита. От двете страни релефна растителна украса. Лят. VIII–IX в.

6. *Накрайник* (Б-4002)

Д.: 2,8 см; ш.: 1,2 см; теж.: 2,92 г

Медна сплав. Двулицев. Езиковиден, тесен, със заоблен връх. Равна основа от две споени пластини, отворени за поставяне на ремъка, с два нита. Върху лицето релефна стилизирана растителна украса. Лят. VIII–IX в.

7. *Накрайник* (Б-1610)

Д.: 2,2 см; ш.: 1,2 см; теж.: 2,8 г

Медна сплав. Двулицев. Езиковиден, тесен, със заострен връх. Равна основа от две споени пластини, отворени за поставяне на ремъка, с два нита. Върху лицето релефна растителна украса. Лят. VIII в.



1



2

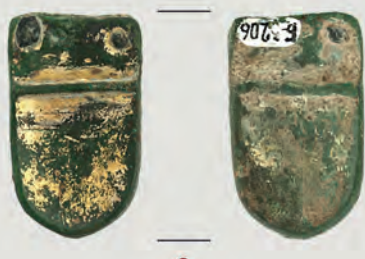

3



4



5



6



7



8

1. *Strap-end* (Б-2329)

L.: 2.2 cm; W.: 2.1 cm; Wt.: 3.7 g

One plate of a cast copper-alloy double-sided strap-end with curved terminal retaining traces of fire-gilding on both sides, decorated with two central transverse ribs on the obverse. There are rivet holes in the corners of the attachment end. The reverse is flat. 8th–9th c.

2. *Strap-end* (Б-94)

L.: 2.6 cm; W.: 1.2 cm; Wt.: 3.74 g

One plate of a cast copper-alloy double-sided strap-end with curved terminal, decorated with two central transverse ribs on the obverse. There are rivet holes in the corners of the attachment end. 8th–9th c.

3. *Strap-end* (Б-3206)

L.: 2.9 cm; W.: 1.8 cm; Wt.: 3.9 g

One plate of a cast copper-alloy double-sided strap-end with curved terminal retaining traces of fire-gilding on both sides, decorated with a deep transverse groove in the upper third on both sides. There are rivet holes in the corners of the attachment end. 8th–9th c.

4. *Strap-end* (Б-4030)

L.: 2.7 cm; W.: 1.7 cm; Wt.: 3.94 g

One plate of a cast copper-alloy double-sided strap-end with curved terminal, decorated with a transverse rib in the upper third on the obverse and a groove on the reverse. There are rivet holes in the corners of the attachment end. 8th–9th c.

5. *Strap-end* (Б-3057)

L.: 3.5 cm; W.: 1.3 cm; Wt.: 4.01 g

Cast copper-alloy split-end strap-end with incurving attachment end and tapering rounded terminal. There are two irregular rivet holes at the attachment end. 8th–9th c.

6. *Strap-end* (Б-2998)

L.: 3.7 cm; W.: 1.4 cm; Wt.: 10.94 g

Cast copper-alloy split-end strap-end with pointed terminal of open-box construction. A transverse moulded rib runs in the upper third on the obverse. There are three perforations in a triangular arrangement at the attachment end. 8th–9th c.

7. *Strap-end* (Б-3994)

L.: 2.2 cm; W.: 1.2 cm; Wt.: 4.21 g

Cast copper-alloy split-end strap-end with pointed terminal, decorated with a moulded transverse rib in the centre on the obverse. There are two rivets at the attachment end. 8th c.

8. *Strap-end* (Б-4038)

L.: 2.1 cm; W.: 1.3 cm; Wt.: 3.8 g

Cast copper-alloy split-end strap-end. A moulded rib runs across the upper third on the obverse. There are two rivets at the attachment end. 8th–9th c.

1. *Накрайник* (Б-2329)

Д.: 2,2 см; ш.: 2,1 см; теж.: 3,7 г

Позлатен, медна сплав. Двумилицев. Езиковиден, широк, с леко заострен връх. Равна основа от две споени пластини, отворени за поставяне на ремъка, с два отвора за нитове. Два напречни бордюра върху лицето. Лят. VIII–IX в.

2. *Накрайник* (Б-94)

Д.: 2,6 см; ш.: 1,2 см; теж.: 3,74 г

Медна сплав. Двумилицев. Езиковиден, широк, със заоблен връх. Равна основа от две споени пластини, отворени за поставяне на ремъка, с два нита. Напречен бордюр върху лицето. Лят. VIII–IX в.

3. *Накрайник* (Б-3206)

Д.: 2,9 см; ш.: 1,8 см; теж.: 3,9 г

Позлатен, медна сплав. Двумилицев. Езиковиден, широк, с леко заострен връх. От две споени пластини, отворени при основата за поставяне на ремъка. Кух. Равна основа с два нита. Напречен бордюр от двете страни. Лят. VIII–IX в.

4. *Накрайник* (Б-4030)

Д.: 2,7 см; ш.: 1,7 см; теж.: 3,94 г

Медна сплав. Двумилицев. Правоъгълен, широк, със заострен връх. От две тънки споени пластини, отворени при основата за поставяне на ремъка. Равна основа с два нита. Напречен бордюр от двете страни. VIII–IX в.

5. *Накрайник* (Б-3057)

Д.: 3,5 см; ш.: 1,3 см; теж.: 4,01 г

Медна сплав. Двумилицев. Езиковиден, тесен, със заоблен връх. Основата с малък полукръгъл изрез в средата, от две споени пластини, отворени за поставяне на ремъка (запазена само едната), с два отвора за нитове. Лят. VIII–IX в.

6. *Накрайник* (Б-2998)

Д.: 3,7 см; ш.: 1,4 см; теж.: 10,94 г

Медна сплав. Двумилицев. Езиковиден, широк, със заострен връх. Равна основа от две споени пластини, отворени за поставяне на ремъка (запазена само едната), с три отвора за нитове. Напречен бордюр върху лицето. Лят. VIII–IX в.

7. *Накрайник* (Б-3994)

Д.: 2,2 см; ш.: 1,2 см; теж.: 4,21 г

Медна сплав. Двумилицев. Езиковиден, леко стеснен към заострения връх. Равна основа от две споени пластини, отворени при основата за поставяне на ремъка, с два нита. Напречен бордюр. Лят. VIII в.

8. *Накрайник* (Б-4038)

Д.: 2,1 см; ш.: 1,3 см; теж.: 3,8 г

Мед. Двумилицев. Езиковиден, тесен, със заоблен връх. Равна основа от две споени пластини, отворени за поставяне на ремъка, с два нита. Напречен бордюр върху лицето. Лят. VIII–IX в.



1



2



3



4



5



6



7



8

1. *Strap-end* (Б-107)

L.: 2.7 cm; W.: 1.6 cm; Wt.: 4.6 g

Tinned copper-alloy split-end strap-end with pointed terminal. A raised transverse rib runs across the upper third, above which is a rivet hole. 8th–9th c.

2. *Strap-end* (Б-116)

L.: 2.9 cm; W.: 1.3 cm; Wt.: 4.7 g

Tinned copper-alloy split-end strap-end with slightly pointed terminal and a side-strip, which does not extend to the attachment end. A transverse rib runs across the upper third on both plates. There are two rivet holes at the attachment end. 8th–9th c.

3. *Strap-end* (Б-3221)

L.: 2.8 cm; W.: 1.6 cm; Wt.: 4.7 g

Tinned copper-alloy split-end strap-end with rounded terminal and a side-strip, which does not extend to the attachment end. The two plates were secured with the soldered side-strip. There are two rivet holes at the attachment end. 8th–9th c.

4. *Strap-end* (Б-4052)

L.: 2.6 cm; W.: 1.2 cm; Wt.: 7.1 g

Cast copper-alloy split-end strap-end with pointed terminal. The sides of the attachment end were filed away. Two irregular transverse ribs run across the upper third under the split end. There is a bronze rivet in the centre at the attachment end. 8th–9th c.

5. *Strap-end* (Б-3061)

L.: 2.5 cm; W.: 1.1 cm; Wt.: 5.31 g

Cast copper-alloy split-end strap-end with pointed terminal. The attachment end is recessed and pierced with two rivets, one with a round washer. Two deep grooves run under the attachment end. 8th–9th c.

6. *Strap-end* (Б-4037)

L.: 2.2 cm; W.: 1.4 cm; Wt.: 5.31 g

Cast copper-alloy split-end strap-end with rounded terminal. A slender band is soldered under the attachment end for securing the two plates. The sides of the two plates were soldered together. There are two rivets at the attachment end. 8th–9th c.

7. *Strap-end* (Б-3978)

L.: 2.8 cm; W.: 1.3 cm; Wt.: 6.29 g

Cast copper-alloy split-end strap-end with pointed terminal. The obverse of the recessed attachment end is decorated with a tassel motif. A transverse raised rib runs across the mount under the attachment end. There are two integral rivets, one with a rectangular washer, on the reverse. 8th–9th c.

8. *Strap-end* (Б-152)

L.: 3.9 cm; W.: 1.5 cm; Wt.: 12.4 g

Cast copper-alloy strap-end with pointed terminal. A raised rib runs across the middle on the obverse. The attachment end is recessed in the upper third on the reverse and has two integral rivets with a shared rectangular washer. 8th–9th c.

1. *Накрайник* (Б-107)

Д.: 2,7 см; ш.: 1,6 см; теж.: 4,6 г

Мед. Езиковиден, леко стеснен към върха. От две тънки споени пластини, отворени при основата за поставяне на ремъка. Кух. Равна основа с отвор за нит. Напречен бордюру от двете страни. VIII–IX в.

2. *Накрайник* (Б-116)

Д.: 2,9 см; ш.: 1,3 см; теж.: 4,7 г

Мед. Езиковиден, леко стеснен към върха. От две тънки споени пластини, отворени при основата за поставяне на ремъка. Кух. Равна основа с два отвора за нитове. Напречен бордюру върху лицето. VIII–IX в.

3. *Накрайник* (Б-3221)

Д.: 2,8 см; ш.: 1,6 см; теж.: 4,7 г

Мед. Езиковиден, със заоблен връх. От две тънки споени пластини, отворени при основата за поставяне на ремъка. Кух. Равна основа с два отвора за нитове. Напречен бордюру от двете страни. VIII–IX в.

4. *Накрайник* (Б-4052)

Д.: 2,6 см; ш.: 1,2 см; теж.: 7,1 г

Медна сплав. Езиковиден, тесен, със заострен връх. Равна основа от две споени пластини, отворени за поставяне на ремъка, с един отвор за нит. Върху основата две триъгълни връзвания. Напречен бордюру от двете страни. Лят. VIII–IX в.

5. *Накрайник* (Б-3061)

Д.: 2,5 см; ш.: 1,1 см; теж.: 5,31 г

Мед. Езиковиден, тесен, със заострен връх. Равна основа от две споени пластини, отворени за поставяне на ремъка (запазена само едната), с два нита. Напречен бордюру върху лицето. Лят. VIII–IX в.

6. *Накрайник* (Б-4037)

Д.: 2,2 см; ш.: 1,4 см; теж.: 5,31 г

Медна сплав. Езиковиден, със заоблен връх. От две тънки споени пластини, отворени при основата за поставяне на ремъка. Равна основа с два нита. Напречен бордюру от двете страни. VIII–IX в.

7. *Накрайник* (Б-3978)

Д.: 2,8 см; ш.: 1,3 см; теж.: 6,29 г

Мед. Езиковиден, тесен, с леко заострен връх. Зигзаговидно изрязана основа от две споени пластини, отворени за поставяне на ремъка (запазена само едната), с два нита. Два напречни бордюра върху лицето. Основата украсена с надлъжни канелюри. Лят. VIII–IX в.

8. *Накрайник* (Б-152)

Д.: 3,9 см; ш.: 1,5 см; теж.: 12,4 г

Мед. Езиковиден, широк, със заострен връх. Равна основа от две споени пластини, отворени за поставяне на ремъка (запазена само едната), с два нита с пластинка. Напречен бордюру върху лицето. Лят. VIII–IX в.



1



2



3



4



5



6



7

1. *Strap-end* (Б-73)

L.: 1.3 cm; W.: 1 cm; Wt.: 1.1 g

Tinned copper-alloy split-end strap-end with angular terminal and side-strip, which does not extend to the attachment end. The attachment end is pierced by two rivets. 8th–9th c.

2. *Strap-end* (Б-32)

L.: 1.7 cm; W.: 1.5 cm; Wt.: 1.2 g

Copper-alloy strap-end of hollow-box construction made up of two squarish plates soldered together. The attachment end is scalloped and decorated with punched dots. The back plate is damaged. There is a round perforation in the centre at the attachment end. The strap-end is pierced by two bronze rivets at the attachment end. Earlier 8th c.

3. *Strap-end* (Б-3226)

L.: 2 cm; W.: 1.4 cm; Wt.: 2.1 g

Copper-alloy double-sided strap-end of two rectangular plates. The front plate is decorated with raised dots along the sides punched from the plate's reverse. The back plate is plain. It is pierced by two dome-headed rivets at the attachment end. Earlier 8th c.

4. *Strap-end* (Б-3993)

L.: 1.7 cm; W.: 1.2 cm; Wt.: 1.46 g

Tinned copper-alloy split-end strap-end of rectangular shape with side-strip. A transverse rib runs across the front plate. The side-strip extends to the rib; the attachment end is pierced by two round-headed rivets, one now missing. The back plate is missing. 8th c.

5. *Strap-end* (Б-3998)

L.: 1.8 cm; W.: 1 cm; Wt.: 1.74 g

Cast copper-alloy small split-end strap-end of rectangular shape. A transverse rib extends across the upper third of the obverse. The reverse is recessed in the upper third. There are rivets in the corners at the attachment end on the obverse, sharing a figure-of-eight-shaped washer on the reverse. 8th–9th c.

6. *Strap-end* (Б-4128)

L.: 2.7 cm; W.: 1.3 cm; Wt.: 3.6 g

Cast copper-alloy split-end strap-end of two rectangular plates, pierced by two round-headed rivets at the attachment end. 8th–9th c.

7. *Strap-end* (Б-2758)

L.: 2 cm; W.: 1 cm; Wt.: 1.73 g

Cast copper-alloy split-end strap-end with pointed terminal. A transverse rib runs across the upper third on the obverse. There are rivets in the corners at the attachment end on the obverse, sharing a figure-of-eight-shaped washer on the reverse. 8th–9th c.

1. *Накрайник* (Б-73)

Д.: 1,3 см; ш.: 1 см; теж.: 1,1 г

Мед. Правоъгълен, със заоблени при върха ъгли. От две тънки споени пластини, отворени при основата за поставяне на ремъка. Кух. Равна основа с два нита. Напречен бордюру. Следи от посребряване. VIII–IX в.

2. *Накрайник* (Б-32)

Д.: 1,7 см; ш.: 1,5 см; теж.: 1,2 г

Медна сплав. Правоъгълен, с равно отрязан връх. От две тънки споени пластини, отворени при основата за поставяне на ремъка. При основата пластини изрязани вълнообразно с два нита и отвор в средата. Върху лицето украса от врязани кръгчета. Следи от позлата. I. пол. на VIII в.

3. *Накрайник* (Б-3226)

Д.: 2 см; ш.: 1,4 см; теж.: 2,1 г

Медна сплав. Двумицев. Правоъгълен, със заоблени долни ъгли. От две тънки споени пластини, отворени при основата за поставяне на ремъка. Равна основа с два нита. Върху лицето шампована украса от две розети. Върху бордюра шамповани псевдогранули. Шампован. I. пол. на VIII в.

4. *Накрайник* (Б-3993)

Д.: 1,7 см; ш.: 1,2 см; теж.: 1,46 г

Мед. Правоъгълен, със заоблени ъгли. От две споени пластини, отворени при основата за поставяне на ремъка (запазена само едната). Равна основа с два отвора за нитове (единият запазен). Следи от посребряване. Напречен бордюру. Лят. VIII в.

5. *Накрайник* (Б-3998)

Д.: 1,8 см; ш.: 1 см; теж.: 1,74 г

Медна сплав. Правоъгълен, със заоблени ъгли. От две споени пластини, отворени при основата за поставяне на ремъка (запазена само едната). Равна основа с два нита. Следи от посребряване. Напречен бордюру. Лят. VIII–IX в.

6. *Накрайник* (Б-4128)

Д.: 2,7 см; ш.: 1,3 см; теж.: 3,6 г

Посребрен, медна сплав. Двумицев. Правоъгълен, със скосени при върха ъгли. От сгъната на две при върха медна пластина. Равна основа с два нита. VIII–IX в.

7. *Накрайник* (Б-2758)

Д.: 2 см; ш.: 1 см; теж.: 1,73 г

Медна сплав. Правоъгълен, стеснен към върха. Равна основа от две споени пластини, отворени за поставяне на ремъка (запазена само едната), с два нита с пластинка. Напречен бордюру върху лицето. Лят. VIII–IX в.



1



2



3



4



5



6



7

1. *Strap-end* (Б-2574)

L.: 2.3 cm; W.: 1.1 cm; Wt.: 3.76 g

Cast copper-alloy split-end strap-end with rounded terminal. A median rib runs down the length of the obverse. There are two semicircular tabs pierced by two round-headed rivets at the straight attachment end. The reverse is flat. 8th–9th c.

2. *Strap-end* (Б-3069)

L.: 2.4 cm; W.: 1.3 cm; Wt.: 3.96 g

Cast copper-alloy split-end strap-end with rounded terminal. Two ribs run down the length of the obverse in a shield-shaped field. The attachment end is pierced by two rivets. The reverse is flat. 8th–9th c.

3. *Strap-end* (Б-197)

L.: 3 cm; W.: 1.3 cm; Wt.: 7.26 g

Cast copper-alloy split-end strap-end with pointed terminal. A transverse rib runs across the middle of both sides, dividing the obverse into two fields. Three lines forming arches are enclosed by a rectangular field on the upper half, while the lower half has a shield-shaped field enclosing three lines running to a single point. The attachment end is recessed on the reverse and has two rivets along its straight edge. 8th–9th c.

4. *Strap-end* (Б-3208)

L.: 3.3 cm; W.: 1.5 cm; Wt.: 7.66 g

Cast copper-alloy strap-end with incurving attachment end and rounded terminal. The attachment end is decorated with a two-leaved vegetal motif. A rib runs across the upper third on the obverse, underneath which is a slightly raised border with a U-shaped bead-row and a grooved straight upper part, enclosing a central bead-row line. There are three rivets on the reverse. 9th c.

5. *Strap-end* (Б-1623)

L.: 2.8 cm; W.: 1.5 cm; Wt.: 7.1 g

Cast copper-alloy split-end strap-end with rounded terminal. A transverse rib runs across the upper third on the obverse, separating the two raised four-petalled flowers adorning the attachment end from four raised flower motifs on the lower half. There were two rivets, one now missing, at the attachment end. 8th–9th c.

6. *Strap-end* (Б-3210)

L.: 3.5 cm; W.: 1.4 cm; Wt.: 7.73 g

Cast copper-alloy split-end strap-end with rounded terminal. Two transverse ribs run under the attachment end on the obverse, underneath which is an engraved frame filled with a linear motif branching in two and dividing the enclosed field into three. There are two rivet holes at the attachment end and two at the terminal, one of which is a blind hole. 8th–9th c.

7. *Strap-end* (Б-3228)

L.: 2.5 cm; W.: 1 cm; Wt.: 3.37 g

Cast copper-alloy split-end strap-end. The trapezoidal upper part is decorated with engraved chevrons. The lower part is three-lobed; the lower lobe is covered with a tassel motif. 9th c.

1. *Накрайник* (Б-2574)

Д.: 2,3 см; ш.: 1,1 см; теж.: 3,76 г

Медна сплав. Езиковиден, със заоблен връх. Равна основа от две споени пластини, отворени за поставяне на ремъка, с два нита. Лицевата пластина с полукръгъл изрез. Следи от сребърна набивка в две широки надлъжни врязани ивици върху лицето. Лят. VIII–IX в.

2. *Накрайник* (Б-3069)

Д.: 2,4 см; ш.: 1,3 см; теж.: 3,96 г

Мед. Езиковиден, със заоблен връх. Равна основа от две споени пластини, отворени за поставяне на ремъка, с два нита. Следи от сребърна набивка в три широки надлъжни врязани ивици върху лицето. Лят. VIII–IX в.

3. *Накрайник* (Б-197)

Д.: 3 см; ш.: 1,3 см; теж.: 7,26 г

Медна сплав. Езиковиден, тесен, със заострен връх. Равна основа от две споени пластини, отворени за поставяне на ремъка (запазена само едната), с два нита. Напречен бордюр върху двете страни. Върху лицето релефна геометрична украса. Лят. VIII–IX в.

4. *Накрайник* (Б-3208)

Д.: 3,3 см; ш.: 1,5 см; теж.: 7,66 г

Мед. Еднолицев. Езиковиден, широк, със заоблен връх. Основата V-образно оформена с две релефни спирали. Два напречни бордюра от коси черти. Върху лицето релефна геометрична украса. Закрепване с три нита – два при основата и един при върха. Лят. IX в.

5. *Накрайник* (Б-1623)

Д.: 2,8 см; ш.: 1,5 см; теж.: 7,1 г

Медна сплав. Езиковиден, широк, със заоблен връх. Равна основа от две споени пластини, отворени за поставяне на ремъка (запазена само едната), с два нита. Върху лицето релефна геометрична украса от ромбове. Лят. VIII–IX в.

6. *Накрайник* (Б-3210)

Д.: 3,5 см; ш.: 1,4 см; теж.: 7,73 г

Медна сплав. Езиковиден, широк, със заострен връх. Равна основа от две споени пластини, отворени за поставяне на ремъка (запазена само едната), с два отвора за нитове. Три напречни бордюра върху лицето. Под тях украса от врязани линии с два малки отвора (единият недопробит). Лят. VIII–IX в.

7. *Накрайник* (Б-3228)

Д.: 2,5 см; ш.: 1 см; теж.: 3,37 г

Медна сплав. Долната част от две долепени полусфери с капковиден издатък с врязани надлъжни линии. Горната част трапецовидна, изпъкнала, с равна основа от две споени пластини, отворени за поставяне на ремъка (запазена само едната). Украсена с V-образни врязани линии. Лят. IX в.



1. *Strap-end* (Б-3027)

L.: 1.7 cm; W.: 0.8 cm; Wt.: 1.65 g

Cast copper-alloy small strap-end with incurving attachment end and pointed terminal. The obverse is fire-gilt, of which only small patches remain. There are two integral rivets on the reverse, each with a washer cut out of thin sheet metal. 9th–10th c.

2. *Strap-end* (Б-4194)

L.: 3.1 cm; W.: 1.4 cm; Wt.: 4.59 g

Cast copper-alloy small strap-end. Three engraved lines run from the scalloped attachment end to an engraved transverse line across the upper third. The terminal is slightly pointed. There are three rivets on the reverse, two at the attachment end, the third by the centre of the terminal. 9th c.

3. *Strap-end* (Б-3064)

L.: 2.4 cm; W.: 1.1 cm; Wt.: 3.05 g

Cast copper-alloy split-end strap-end with straight attachment end and pointed terminal. The front plate has a raised border and bears four engraved vertical lines set between triple line bundles on top and bottom enclosed within a frame. The back plate was cut out from sheet bronze; it is damaged at the attachment end. The two plates were soldered together. 9th–10th c.

4. *Strap-end* (Б-2367)

L.: 2.5 cm; W.: 1.1 cm; Wt.: 3.16 g

Cast copper-alloy strap-end with pointed terminal bearing a mask design within the raised border. The shape of the eyes and the mouth are realistic; a wide median rib symbolises the nose. There is moustache above the mouth. There are two rivets on the reverse, each with a washer of thin sheet metal. 9th–10th c.

5. *Strap-end* (Б-3194)

L.: 3.5 cm; W.: 1.6 cm; Wt.: 5.3 g

Cast copper-alloy strap-end with scalloped attachment end and rounded terminal, decorated with parallel double arcs within the raised border. There are two rivets along the central axis on the reverse. 9th c.

6. *Strap-end* (Б-3207)

L.: 2.9 cm; W.: 1.4 cm; Wt.: 4.61 g

Cast copper-alloy split-end strap-end. The curved attachment end has two rounded lateral notches. The attachment end is accentuated by a transverse rib, underneath which the surface is covered with a slightly raised scale pattern arranged in two vertical rows. The reverse is broken at the attachment end. Mid-8th c.

1. *Накрайник* (Б-3027)

Д.: 1,7 см; ш.: 0,8 см; теж.: 1,65 г

Медна сплав. Еднолицев. Езиковиден, тесен, със заострен връх. V-образно оформена основа. Лицето гладко, леко изпъкнало. Закрепване с два нита с пластинки – по един при върха и основата. Лят. IX–X в.

2. *Накрайник* (Б-4194)

Д.: 3,1 см; ш.: 1,4 см; теж.: 4,59 г

Мед. Еднолицев. Езиковиден, тесен, стеснен към върха. Зигзаговидно оформена, изпъкнала основа с надлъжни канелюри. Закрепване с три нита – един при върха (отчупен) и два при основата. Лят. IX в.

3. *Накрайник* (Б-3064)

Д.: 2,4 см; ш.: 1,1 см; теж.: 3,05 г

Медна сплав. Двусъставен. Запазена изцяло лицевата пластина с П-образен профил и част от тънка ламарина от опакото. Езиковиден, със заоблен връх. Равна основа. Върху лицето релефна геометрична украса от вертикални и хоризонтални ивици. Закрепване с два нита – при върха и основата. Лят. IX–X в.

4. *Накрайник* (Б-2367)

Д.: 2,5 см; ш.: 1,1 см; теж.: 3,16 г

Мед. Еднолицев. Езиковиден, тесен, с леко заострен връх. П-образен профил. Равна основа. Върху лицето релефна украса във вид на човешко лице – върху основата веждите и очите, върху върха – устата с мустаците. Закрепване с два нита с пластинки – по един при върха и основата. Лят. IX–X в.

5. *Накрайник* (Б-3194)

Д.: 3,5 см; ш.: 1,6 см; теж.: 5,3 г

Медна сплав. Енолицев. Езиковиден, широк, със заоблен връх. Горната част отчупена. Върху лицето релефна геометрична украса („вълна”). Запазени два нита – по един при върха и в средата. Лят. IX в.

6. *Накрайник* (Б-3207)

Д.: 2,9 см; ш.: 1,4 см; теж.: 4,61 г

Медна сплав. Двумлицев. Езиковиден, широк, със заоблен връх. Основата с полукръгъл изрез от две споени пластини, отворени за поставяне на ремъка (запазена само едната), с два отвора за нитове (частично отчупени). Напречен бордюр и релефна стилизирана растителна украса върху лицето. Лят. Сред. на VIII в.



1. *Strap-end* (Б-4157)

L.: 3.5 cm; W.: 0.9 cm; Wt.: 7.62 g

Cast copper-alloy hinged strap-end with a strap loop and two pendants. The upper part of the strap loop is broken and only the three hinges remain with the hinge bar, around which are looped two cast pendants with pointed terminal decorated with a slender engraved line running along their edge. 8th–9th c.

2. *Strap-end* (Б-2502)

L.: 3.7 cm; W.: 1 cm; Wt.: 2.81 g

Cast copper-alloy pendant with integral hinge lug of a hinged strap-end with a strap loop and two pendants. The obverse is decorated with motifs of two stems unfurling into roundels arranged in a row within a slender frame. The reverse is flat. The hinge lug is damaged. 8th–9th c.

3. *Strap-end* (Б-4036)

L.: 2.9 cm; W.: 1.5 cm; Wt.: 9.34 g

Upper part of a cast copper-alloy hinged strap-end with a strap loop and pendant fragment. It is rectangular in shape with a large rectangular cut-out on top and two hinge lugs at the base. The obverse is covered with raised U-shaped motifs arranged in three rows. 8th c.

4. *Strap-end* (Б-3030)

L.: 3.6 cm; W.: 1.7 cm; Wt.: 3.52 g

Upper part of a cast copper-alloy hinged strap-end with a strap loop and pendant fragment. It is rectangular in shape with a large rectangular cut-out on top and two hinge lugs at the base. The obverse is decorated with inverse touching U-shaped motifs arranged in two rows. The reverse is flat. 8th c.

5. *Strap-end* (Б-4162)

L.: 2.8 cm; W.: 1.6 cm; Wt.: 3.52 g

Upper part of a cast copper-alloy hinged strap-end with a strap loop and double pendant fragment. It is rectangular in shape with a rectangular cut-out on top and three narrow vertical ones underneath, and three hinge lugs at the base. 8th c.

6. *Strap-end* (Б-3980)

L.: 5.4 cm; W.: 1.4 cm; Wt.: 10.11 g

Cast copper-alloy slender strap-end with scalloped attachment end and rounded terminal. A deep central groove runs down the length of the obverse, flanked by an engraved interlace pattern on each side. There are three rivets on the reverse. 9th–10th c.

7. *Strap-end* (Б-4167)

L.: 6.5 cm; W.: 1.5 cm; Wt.: 3.25 g

Cast copper-alloy hinged strap-end with a strap loop and pendant. The strap loop is rectangular with two knobs at the corners on top. There are two integral hinge lugs at the base, and three hinge lugs on the top of the long rectangular pendant, all five looped around a hinge bar. The pendant is decorated with an engraved interlace pattern arranged in two rows on the obverse. The reverse is flat. 8th c.

1. *Накрайник* (Б-4157)

Д.: 3,5 см; ш.: 0,9 см; теж.: 7,62 г

Мед. Долна част от шарнирен накрайник. Запазен малък фрагмент от горната част с три „уши“ на шарнира. Върху оста нанизани две висулки – езиковидни, тесни, с леко заострен връх. В горната част халки за прикрепване към шарнира. Лицето гладко, с надлъжен ръб. Тесен заоблен бордюр. Лят. VIII–IX в.

2. *Накрайник* (Б-2502)

Д.: 3,7 см; ш.: 1 см; теж.: 2,81 г

Медна сплав. Долна част от шарнирен накрайник. Еднолицева. Езиковидна, тясна, със заоблен връх. Равна основа с част от халка за прикрепване към шарнира. Върху лицето релефна стилизирана растителна украса. Лят. VIII–IX в.

3. *Накрайник* (Б-4036)

Д.: 2,9 см; ш.: 1,5 см; теж.: 9,34 г

Медна сплав. Шарнирен фрагмент. Еднолицев. Запазена правоъгълна горната част с равна основа с правоъгълен прорез за прикрепване. Отдолу две „уши“ на шарнира. Лицето е с релефна геометрична украса. Опакоето гладко. Лят. VIII в.

4. *Накрайник* (Б-3030)

Д.: 3,6 см; ш.: 1,7 см; теж.: 3,52 г

Медна сплав. Шарнирен фрагмент. Еднолицев. Запазена правоъгълна горната част с равна основа с правоъгълен прорез за прикрепване. Отдолу две „уши“ на шарнира. Лицето е с релефен геометричен орнамент. Опакоето гладко. Лят. VIII в.

5. *Накрайник* (Б-4162)

Д.: 2,8 см; ш.: 1,6 см; теж.: 3,52 г

Медна сплав. Шарнирен фрагмент. Запазена правоъгълната горна част с равна основа с правоъгълен прорез за прикрепване. Отдолу три „уши“ на шарнира. Украсен с три прорязани вертикални ивици. Лят. VIII в.

6. *Накрайник* (Б-3980)

Д.: 5,4 см; ш.: 1,4 см; теж.: 10,11 г

Медна сплав. Еднолицев. Езиковиден, тесен, със заоблен връх. Вълнообразно оформена основа с вертикални врязани линии. Върху лицето релефна геометрична украса. Закрепване с три нита – един при върха и два при основата (отчупени). Лят. IX–X в.

7. *Накрайник* (Б-4167)

Д.: 6,5 см; ш.: 1,5 см; теж.: 3,25 г

Мед. Шарнирен. Горната част правоъгълна с голям прорез за прикрепване, с две „уши“ на шарнира отдолу. Долната част езиковидна, широка, със заострен връх и три „уши“ на шарнира отгоре. Релефна геометрична украса. Лят. VIII в.



1. *Strap-end* (Б-216)

L.: 2.9 cm; W.: 1.3 cm; Wt.: 4.78 g

Cast copper-alloy strap-end of elongated triangular form with a terminal knop. The sides are bevelled and rise to the central ridge. The attachment end is pierced by two round-headed rivets of different size, which share a figure-of-eight-shaped washer on the reverse. 9th c.

2. *Strap-end* (Б-218)

L.: 3.2 cm; W.: 1.1 cm; Wt.: 5.23 g

Cast copper-alloy rectangular strap-end with a projecting terminal knop. The attachment end is scalloped and is pierced by four round-headed rivets with washers cut out of sheet bronze on the reverse; the ends of the rivets were hammered flat. 9th c.

3. *Strap-end* (Б-3045)

L.: 3.2 cm; W.: 1.5 cm; Wt.: 6.52 g

Cast copper-alloy strap-end with rounded terminal and a wide median rib flaring into a terminal knop. The attachment end is pierced by two round-headed rivets with figure-of-eight-shaped washers cut out of thin sheet metal; the ends of the rivets were hammered flat. The reverse is recessed in the upper third. 9th c.

4. *Strap-end* (Б-212)

L.: 3.2 cm; W.: 1.5 cm; Wt.: 6.72 g

Cast copper-alloy split-end strap-end. The attachment end is three-lobed, each lobe with a central hole, the two sides taper towards the terminal with projecting knop. The raised obverse is covered with engraved S-scrolls and punched dots. The reverse is flat. 9th c.

5. *Strap-end* (Б-3043)

L.: 3.7 cm; W.: 1.4 cm; Wt.: 7.08 g

Cast copper-alloy split-end strap-end. The attachment end is three-lobed, each with a central hole, the two sides taper towards the terminal with projecting knop. Decorated with a stylised foliate pattern within an engraved frame divided into two fields by a double vertical line in the centre. 9th c.

6. *Die* (Б-2138)

L.: 2.6 cm; W.: 1.4 cm; Wt.: 7.78 g

Cast lead die for a short strap-end with straight attachment end and rounded terminal with projecting knop. The obverse is covered with a herringbone pattern within an engraved frame. 9th–10th c.

1. *Накрайник* (Б-216)

Д.: 2,9 см; ш.: 1,3 см; теж.: 4,78 г

Медна сплав. Двумилицев. Триъгълен, с полусфера на върха. Равна основа от две споени пластини, отворени за поставяне на ремъка (запазена само едната), с два нита. В долната част надлъжен ръб. Лят. IX в.

2. *Накрайник* (Б-218)

Д.: 3,2 см; ш.: 1,1 см; теж.: 5,23 г

Медна сплав. Еднолицев. Езиковиден, тесен, стеснен към върха, завършващ с полусфера с напречна връзана линия. Вълнообразно оформена основа. Лицето гладко, с четири кръгли главички на нитове. Закрепване с четири нита с пластинки – по два при върха и основата. Лят. IX в.

3. *Накрайник* (Б-3045)

Д.: 3,2 см; ш.: 1,5 см; теж.: 6,52 г

Медна сплав. Еднолицев. Езиковиден, широк, със заоблен връх, завършващ с полусфера, отделена с връзана линия. Равна основа с две кръгли главички на нитове. Върху лицето в средата широк надлъжен бордюр. Закрепване с два нита при основата с допълнителна правоъгълна пластина откъм опакото. Лят. IX в.

4. *Накрайник* (Б-212)

Д.: 3,2 см; ш.: 1,5 см; теж.: 6,72 г

Медна сплав. Еднолицев. Езиковиден, лицето изпъкнало, стеснен към върха, завършващ с голяма полусфера. Вълнообразно оформена основа от две споени пластини, отворени за поставяне на ремъка, с три отвора за прикрепване. Върху лицето връзана растителна украса. Следи от позлата. Лят. IX в.

5. *Накрайник* (Б-3043)

Д.: 3,7 см; ш.: 1,4 см; теж.: 7,08 г

Медна сплав. Еднолицев. Езиковиден, стеснен към върха, завършващ с голяма полусфера. Вълнообразно оформена основа с три отвора за прикрепване. Върху лицето връзана растителна украса със златни набивки. Лят. IX в.

6. *Модел на накрайник* (Б-2138)

Д.: 2,6 см; ш.: 1,7 см; теж.: 7,78 г

Олово. Еднолицев. Езиковиден, широк. На върха голям пъпковиден издатък. Равна основа. Връзана растителна украса. Няма приспособления за закрепване. Лят. IX–X в.



1. *Strap-end* (Б-231)

L.: 3.3 cm; W.: 1.6 cm; Wt.: 8.99 g

Cast copper-alloy strap-end with rounded terminal and a rectangular cut-out for the strap on top. Undecorated. 8th c.

2. *Strap-end* (Б-21)

L.: 2.7 cm; W.: 1.1 cm; Wt.: 1.15 g

Cast copper-alloy strap-end with rounded terminal and a rectangular cut-out on top for the strap. The obverse is decorated with an engraved line following the outline of the mount. A rectangular strip cut out of copper-alloy sheet bent in a U-shape with a rivet hole is folded over the cut-out. 8th c.

3. *Strap-end* (Б-23)

L.: 3.3 cm; W.: 1.2 cm; Wt.: 2.83 g

Cast copper-alloy strap-end with pointed terminal and a rectangular cut-out on top for the strap. The obverse has a raised border and a median rib, the reverse is flat. 8th c.

4. *Strap-end* (Б-16)

L.: 3.9 cm; W.: 1.4 cm; Wt.: 3.93 g

Cast lead strap-end with rounded terminal and a rectangular cut-out on top for the strap. The obverse is decorated with a lattice pattern, the reverse is flat. 8th c.

5. *Strap-end* (Б-3039)

L.: 4 cm; W.: 1.6 cm; Wt.: 6.94 g

Cast lead strap-end with rounded terminal and a rectangular cut-out on top for the strap. A median rib runs down the length of the obverse, flanked by an engraved herringbone pattern on each side. The reverse is flat. 8th c.

6. *Strap-end* (Б-3038)

L.: 4.2 cm; W.: 1.6 cm; Wt.: 7.86 g

Cast lead strap-end with rounded terminal and a rectangular cut-out on top for the strap. The obverse has a raised border enclosing two fields separated by a median rib, each filled with engraved chevrons. The reverse is decorated by a raised zigzag motif, an equal-armed cross motif and a lozenge. 8th c.

7. *Strap-end* (Б-4050)

L.: 3.7 cm; W.: 1.4 cm; Wt.: 5.62 g

Cast lead strap-end with rounded terminal and a rectangular cut-out on top for the strap. The obverse is divided into two fields by a median rib, each filled with a herringbone pattern. The strap holder is deformed. 8th c.

8. *Strap-end* (Б-4034)

L.: 3.2 cm; W.: 1.7 cm; Wt.: 2.3 g

Cast lead strap-end with rounded terminal. The rectangular cut-out on top for the strap is now broken. One face is decorated with a raised herringbone pattern on either side of a median rib, the other with a raised zigzag line between two semicircles on either side of a median rib set within a notched frame. 8th–9th c.

1. *Накрайник* (Б-231)

Д.: 3,3 см; ш.: 1,6 см; теж.: 8,99 г

Мед. Еднолицев, широк. Езиковидна форма със заоблен връх. Равна основа с правоъгълен прорез за прикреване. Лицето е гладко, леко изпъкнало. Опакоето гладко. Лят. VIII в.

2. *Накрайник* (Б-21)

Д.: 2,7 см; ш.: 1,1 см; теж.: 1,15 г

Мед. Двулицев. Езиковидна форма със заоблен връх. Равна основа с правоъгълен прорез със сгъната на две тясна ламарина с отвор за нит за прикреване. Лицето гладко със заоблен, леко издигнат бордюр. Лят. VIII в.

3. *Накрайник* (Б-23)

Д.: 3,3 см; ш.: 1,2 см; теж.: 2,83 г

Мед. Еднолицев. Езиковидна форма с леко заострен връх. Равна основа с правоъгълен прорез за прикреване. Лицето е с релефна геометрична украса. Опакоето гладко. Гладък заоблен бордюр. Лят. VIII в.

4. *Накрайник* (Б-16)

Д.: 3,9 см; ш.: 1,4 см; теж.: 3,93 г

Олово. Еднолицев. Езиковидна форма със заоблен връх. Равна основа с правоъгълен прорез за прикреване. Лицето с релефен геометричен орнамент. Опакоето гладко. Лят с украсата. VIII в.

5. *Накрайник* (Б-3039)

Д.: 4 см; ш.: 1,6 см; теж.: 6,94 г

Олово. Еднолицев. Езиковидна форма със заоблен връх. Равна основа с правоъгълен прорез за прикреване. Напречната ос огъната. Лицето е с релефен орнамент „рибя кост”. Опакоето гладко. Гладък заоблен, леко издигнат бордюр. Лят с украсата. VIII в.

6. *Накрайник* (Б-3038)

Д.: 4,2 см; ш.: 1,6 см; теж.: 7,86 г

Олово. Двулицев. Езиковидна форма със заоблен връх. Равна основа с правоъгълен прорез за прикреване. Лицето е с релефен орнамент „рибя кост”. Опакоето с релефни зигзаговидни линии. Гладък заоблен, леко издигнат бордюр. Лят с украсата. VIII в.

7. *Накрайник* (Б-4050)

Д.: 3,7 см; ш.: 1,4 см; теж.: 5,62 г

Олово. Двулицев. Езиковидна форма със заоблен връх. Равна основа с правоъгълен прорез за прикреване. Релефна геометрична украса („рибя кост”) от двете страни. Лят с орнамента. VIII в.

8. *Накрайник* (Б-4034)

Д.: 3,2 см; ш.: 1,7 см; теж.: 2,3 г

Олово. Двулицев. Езиковиден, широк, със заоблен връх. Основата отчупена. Върху двете страни релефна геометрична украса. Няма приспособления за закрепване. Лят. VIII–IX в.



1



2



3



4



5

1. *Strap-end* (Б-2)

L.: 3.6 cm; W.: 1.6 cm; Wt.: 7.76 g

Cast copper-alloy strap-end with rounded terminal. The rectangular cut-out on top for the strap is deformed. The obverse is decorated with a raised design of a spray of palmettes with heart-shaped lower part. The reverse is undecorated. 8th c.

2. *Strap-end* (Б-1569)

L.: 3.2 cm; W.: 1.9 cm; Wt.: 7.86 g

Cast copper-alloy strap-end with rounded terminal. There was a rectangular cut-out on top, now broken, for the strap. Both sides are decorated with the same raised design of a spray of palmettes with a heart-shaped lower part enclosed by the raised border. 8th c.

3. *Strap-end* (Б-1597)

L.: 3.8 cm; W.: 1.8 cm; Wt.: 7.56 g

Cast copper-alloy strap-end with rounded terminal. There is a rectangular cut-out on top for the strap, a transverse rib underneath it and a median rib down the length of the obverse, flanked by two rows of scrolls. The reverse is undecorated. 8th c.

4. *Strap-end* (Б-46)

L.: 2.2 cm; W.: 1 cm; Wt.: 3.01 g

Cast copper-alloy strap-end with rounded terminal. There is a rectangular cut-out on top for the strap. The obverse is decorated with a strongly stylised design of a spray of palmettes. The reverse is undecorated. 8th c.

5. *Strap-end* (Б-3037)

L.: 4.6 cm; W.: 1.8 cm; Wt.: 10.3 g

Cast lead strap-end with rounded terminal. There is a rectangular cut-out on top for the strap. A median rib on the obverse is flanked by two rows of raised ring-and-dot motifs. The reverse bears a tamga-like motif. 8th c.

1. *Накрайник* (Б-2)

Д.: 3,6 см; ш.: 1,6 см; теж.: 7,76 г

Мед. Еднолицев. Езиковидна форма със заоблен връх. Равна основа с правоъгълен прорез за прикрепване. Напречната ос огъната. Върху лицето релефен растителен орнамент. Опакоето гладко. Гладък, заоблен, леко издигнат бордюр. Лят с украсата. VIII в.

2. *Накрайник* (Б-1569)

Д.: 3,2 см; ш.: 1,9 см; теж.: 7,86 г

Медна сплав. Двумлицев. Езиковидна форма със заоблен връх. Равна основа с правоъгълен прорез за прикрепване отчупена. От двете страни релефна растителна украса. Гладък, заоблен, леко издигнат бордюр. Лят с орнамента. VIII в.

3. *Накрайник* (Б-1597)

Д.: 3,8 см; ш.: 1,8 см; теж.: 7,56 г

Мед. Еднолицев. Езиковидна форма с леко заострен връх. Равна основа с правоъгълен прорез за прикрепване. Върху лицето релефен растителен орнамент. Опакоето гладко. Гладък, заоблен, леко издигнат бордюр. Лят с украсата. VIII в.

4. *Накрайник* (Б-46)

Д.: 2,2 см; ш.: 1 см; теж.: 3,01 г

Медна сплав. Еднолицев. Езиковидна форма със заоблен връх. Равна основа с правоъгълен прорез за прикрепване. Лицето е с релефен растителен орнамент. Опакоето гладко. Гладък заоблен, леко издигнат бордюр. Лят с украсата. VIII в.

5. *Накрайник* (Б-3037)

Д.: 4,6 см; ш.: 1,8 см; теж.: 10,3 г

Олово. Двумлицев. Езиковидна форма със заоблен връх. Равна основа с правоъгълен прорез за прикрепване. Лицето е с релефен орнамент „птиче око” с надлъжен бордюр в средата. Опакоето с релефни линии. Гладък заоблен, леко издигнат бордюр. Лят с украсата. VIII в.

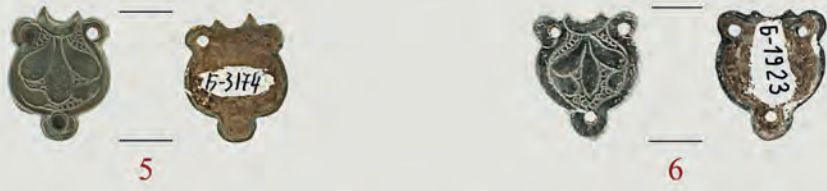
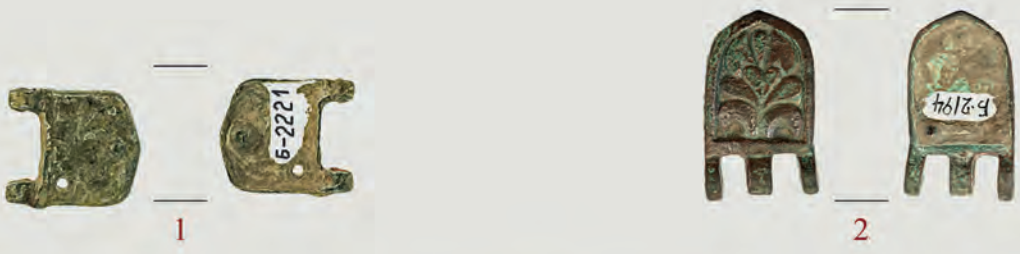

1. *Buckle* (Б-2221)

L.: 1.8 cm; W.: 1.6 cm; Wt.: 3.14 g

Cast copper-alloy hinged buckle plate of slightly pointed shield shape. The obverse is decorated with an engraved lily motif. It was pierced by three rivets, only one of which remains. Later 8th c.

2. *Mount* (Б-2194)

L.: 2.5 cm; W.: 1.5 cm; Wt.: 4.2 g

Slightly pointed, shield-shaped upper part of a cast copper-alloy pendent mount with three hinge lugs at the base. The obverse is decorated with a raised lily enclosed within a wide frame. The stub of an integral rivet remains on the reverse. 9th–10th c.

3. *Mount* (Б-3975)

L.: 2.8 cm; W.: 1.4 cm; Wt.: 11.41 g

Cast lead trapezoidal hinged upper part of a pendent mount, decorated with an engraved lily motif. There is an oval rivet hole on the reverse. 9th–10th c.

4. *Mount* (Б-44)

L.: 2.4 cm; W.: 1.1 cm; Wt.: 3.34 g

Elongated shield-shaped upper part of a cast copper-alloy pendent belt mount with two lugs around the iron wire hinge bar, decorated with an engraved lily against a punched stippled background, enclosed within an engraved frame. There are two rivet holes along the central axis. Later 8th–9th c.

5. *Side-strap mount* (Б-3174)

L.: 1.8 cm; W.: 1.4 cm; Wt.: 1.97 g

Cast copper-alloy mount with two round knobs on either side of the incurving end and one at the rounded opposite end, each with a central perforation for the rivets, two of which are retained. The obverse is decorated with an engraved three-petalled lily against a punched stippled background. Later 8th c.

6. *Side-strap mount* (Б-1923)

L.: 1.7 cm; W.: 1.4 cm; Wt.: 1.99 g

Cast copper-alloy mount with two round knobs on either side of the incurving end and one at the rounded opposite end, each with a central perforation for the rivets. The obverse is decorated with an engraved three-petalled lily set against a punched stippled background. Later 8th c.

7. *Strap-end* (Б-195)

L.: 4.1 cm; W.: 1.2 cm; Wt.: 5.06 g

Fragment of a cast copper-alloy strap-end with a round perforation in the former central roundel. A median rib runs down its length. The obverse is decorated with an engraved lily set against a punched stippled background. Later 8th c.

1. *Тока* (Б-2221)

Д.: 1,8 см; ш.: 1,6 см; теж.: 3,14 г

Медна сплав. Шарнирна. Запазена горната част. Петоъгълна, с п-образен профил и „уши“ за шарнира отдолу. Стилизирана релефна растителна украса. Три малки отвора за нитове (единият запазен). Лята. II пол. на VIII в.

2. *Апликация* (Б-2194)

Д.: 2,5 см; ш.: 1,5 см; теж.: 4,2 г

Медна сплав. Шарнирна. Запазена горна част с „уши“ за шарнира отдолу. Езиковидна, със заострен връх. Релефна многолистна палмета. Широк гладък бордюру. Закрепване с три шипа (запазен един). Лята. IX–X в.

3. *Апликация* (Б-3975)

Д.: 2,8 см; ш.: 1,4 см; теж.: 11,41 г

Олово. Шарнирна. Трапецовидна, с по-тясната страна надолу, където има две „уши“ на шарнира. Голям прорез за вкарване на ремъка. Върху лицето релефна многолистна палмета. Лята. IX–X в.

4. *Апликация* (Б-44)

Д.: 2,4 см; ш.: 1,1 см; теж.: 3,34 г

Медна сплав. Шарнирна. Запазена горната част с „уши“ за шарнира отдолу. Езиковидна, тясна, разширена към заоблен връх. Релефна палмета на фона, украсен с кръгъл пуансон. Два малки отвора за прикрепване – на върха и в долната част. Лята. II. пол. на VIII–IX в.

5. *Апликация* (Б-3174)

Д.: 1,8 см; ш.: 1,4 см; теж.: 1,97 г

Медна сплав. Листовидна, с П-образен профил. На върха релефен сърповиден издатък. Три полукръгли издатъка – един в основата и два фланкират сърповидния. Релефна палмета на фона, украсен с кръгъл пуансон. Закрепване с три свободни нита в издатъците (запазени два). Лята. II. пол. на VIII в.

6. *Апликация* (Б-1923)

Д.: 1,7 см; ш.: 1,4 см; теж.: 1,99 г

Медна сплав. Листовидна, с П-образен профил. В основата релефен сърповиден издатък. Три полукръгли издатъка – един на върха и два фланкират сърповидния. Релефна палмета на фона, украсен с кръгъл пуансон. Три отвора за прикрепване в издатъците. Лята. II. пол. на VIII в.

7. *Накрайник* (Б-195)

Д.: 4,1 см; ш.: 1,2 см; теж.: 5,06 г

Медна сплав. Запазена едната половина. Еднолицева. Езиковидна, разширена към заоблен връх. Триъгълно сечение. Върху лицето релефна растителна украса. Фонът запълнен с пуансон. Лят. II. пол. на VIII в.



1. *Mount* (Б-4020)

L.: 2.7 cm; W.: 1.3 cm; Wt.: 3.55 g

Elongated, slightly pointed shield-shaped upper part of a cast copper-alloy pendent belt mount with two hinge lugs at the base. The obverse is decorated with an engraved openwork S-scroll. Later 8th c.

2. *Mount* (Б-3141)

L.: 2.8 cm; W.: 1.2 cm; Wt.: 3.75 g

Elongated, slightly pointed shield-shaped upper part of a cast copper-alloy pendent belt mount with two hinge lugs at the base. The obverse is decorated with an engraved openwork S-scroll. Later 8th c.

3. *Mount* (Б-4047)

L.: 3.6 cm; W.: 1.2 cm; Wt.: 5.37 g

Cast copper-alloy pendent belt mount. The elongated, rounded, shield-shaped upper part is decorated with flat scrolls and round cut-outs enclosed within an engraved frame. There are two hinge lugs at the base, through which an iron wire hinge bar was inserted, to which the lobed openwork pendant was attached. Later 8th c.

4. *Strap-end* (Б-4085)

L.: 3.9 cm; W.: 1.5 cm; Wt.: 7.89 g

One plate of a cast copper-alloy double-sided strap-end, decorated with an openwork flat scroll. The attachment end is scalloped, the terminal is slightly pointed. It is decorated with an S motif and a flat scroll underneath, enclosed within an engraved border. 8th c.

5. *Strap-end* (Б-199)

L.: 3.2 cm; W.: 1.4 cm; Wt.: 4.64 g

One plate of a cast copper-alloy double-sided strap-end with rounded terminal, decorated with an openwork flat scroll. The scalloped attachment end bears a cross motif enclosed within an engraved border. The arms of the cross were pierced by two rivets, one is now missing. There is a flat scroll enclosed within an engraved border under the attachment end. 8th c.

6. *Strap-end* (Б-3178)

L.: 2.6 cm; W.: 1.2 cm; Wt.: 3.65 g

One plate of a cast copper-alloy double-sided strap-end with rounded terminal, decorated with an openwork flat scroll. The attachment end is modelled in the shape of two antithetic stylised animal heads, with the round rivet holes representing the eyes. The obverse is decorated with a flat scroll enclosed within an engraved border. 8th c.

1. *Апликация* (Б-4020)

Д.: 2,7 см; ш.: 1,3 см; теж.: 3,55 г

Медна сплав. Шарнирна. Запазена горната част с „уши“ на шарнира отдолу. Езиковидна, тясна, разширена към леко заострения връх. Върху лицето ажурна украса от есовиден растителен повлек с две полупалмети. Два малки отвора за прикрепване – на върха и в долната част. Лята. II. пол. на VIII в.

2. *Апликация* (Б-3141)

Д.: 2,8 см; ш.: 1,2 см; теж.: 3,75 г

Медна сплав. Шарнирна. Запазена горната част с „уши“ на шарнира отдолу. Езиковидна, тясна, леко разширена към заобления връх. Върху лицето ажурна украса от есовиден растителен повлек с две полупалмети. Два малки отвора за прикрепване – на върха и в долната част. Лята. II. пол. на VIII в.

3. *Апликация* (Б-4047)

Д.: 3,6 см; ш.: 1,2 см; теж.: 5,37 г

Медна сплав. Шарнирна. Горната част езиковидна, леко разширена към заобления връх, с „уши“ на шарнира отдолу. Ажурна украса от есовиден растителен повлек с две полупалмети. Долната част с форма на петлистна палметка със завити навътре във волути листа. Централното листо – „ухо“ на шарнира. Два отвора за прикрепване – на върха и в долната част. Лята. II. пол. на VIII в.

4. *Накрайник* (Б-4085)

Д.: 3,9 см; ш.: 1,5 см; теж.: 7,89 г

Медна сплав. Двусъставен. Запазена едната пластина, тънка, с П-образен профил. Езиковиден, разширен към върха, с леко заострен връх. Основата от две стилизирани птичи главички насреща, с две дупчици за нитове. Релефна украса от есовиден растителен повлек с малки кръгли прорези, ограден с тесен кант. Следи от посребряване. Лят. VIII в.

5. *Накрайник* (Б-199)

Д.: 3,2 см; ш.: 1,4 см; теж.: 4,64 г

Медна сплав. Двусъставен. Запазена едната пластина, тънка, с п-образен профил. Езиковиден, разширен към върха. Основата от две стилизирани конски главички насреща, с две дупчици за нитове (единият запазен). Релефна украса от есовиден растителен повлек от две полупалмети с два малки кръгли изреза. Лят. VIII в.

6. *Накрайник* (Б-3178)

Д.: 2,6 см; ш.: 1,2 см; теж.: 3,65 г

Медна сплав. Двусъставен. Запазена едната пластина, тънка, с П-образен профил. Езиковиден, разширен към върха, със заоблен връх. Основата от две стилизирани конски главички насреща, с два отвора за нитове. Релефна украса от есовиден растителен повлек с големи „кръгови“ листа с два малки изреза. Лят. VIII в.



1. *Mount* (Б-4017)

L.: 2.6 cm; W.: 2.5 cm; Wt.: 7.75 g

Upper part of a cast copper-alloy openwork pendent belt mount with two hinge lugs on the base, an iron hinge bar and a fragment of the pendant. The shield-shaped mount is decorated with the figure of a hook-nosed creature collapsing on its knees. An engraved line encircles the neck, the eye is an engraved ring-and-dot motif. There are three integral rivets on the reverse. 8th c.

2. *Mount* (Б-4171)

L.: 2.7 cm; W.: 1.9 cm; Wt.: 5.9 g

Cast copper-alloy openwork mount of rectangular shape, bearing a depiction of a bird of prey tearing at a rabbit. The bird's plumage and tail are accentuated with lines engraved after casting. There are casting flashes on the reverse. 8th c.

3. *Mount* (Б-3996)

L.: 1.7 cm; W.: 1.9 cm; Wt.: 3.88 g

Lower semicircular half with a wide hinge lug at the base of a cast copper-alloy pendent belt mount, decorated with a running hare enclosed within an engraved frame. Early 8th c.

4. *Strap-end* (Б-22)

L.: 2.8 cm; W.: 1.6 cm; Wt.: 4.64 g

Cast copper-alloy rectangular strap-end. The attachment end has a rectangular cut-out, now broken, with the upper, narrow edge missing. Beneath the cut-out is a slightly raised design of a tendril on one side and a leaping creature, perhaps a deer, on the other. 8th c.

5. *Mount* (Б-1516)

L.: 2.9 cm; W.: 1.5 cm; Wt.: 3.78 g

Cast copper-alloy horse-head-shaped mount with fire-gilding on the obverse. The eye and mane were engraved after casting. It is perforated near the nose and at the base of the ear. Later 8th c.

6. *Strap-end* (Б-3041)

L.: 3.7 cm; W.: 1.6 cm; Wt.: 6.4 g

Cast copper-alloy openwork strap-end with a rectangular cut-out for the strap at the attachment end, decorated with the figure of a griffin leaning on its front legs. The terminal is rounded. 8th c.

7. *Buckle* (Б-4135)

L.: 4 cm; W.: 2.2 cm; Wt.: 9.59 g

Cast copper-alloy openwork buckle plate with rounded terminal, decorated with the figure of a griffin collapsing on its knees. There are two integral lugs projecting from the straight side, through which the buckle loop would have passed. It was probably secured to the belt with three bronze rivets, of which only the one near one of the lugs has survived. 8th c.

1. *Апликация* (Б-4017)

Д.: 2,6 см; ш.: 2,5 см; теж.: 7,75 г

Мед. Шарнирна. Запазена горната част с „уши“ на шарнира с желязна ос и малка част от висулката. Кръгла със заострен връх, ажурна. Релефно изображение на приклекло животно надясно (заек?). Закрепване с три шипа. Лята. VIII в.

2. *Апликация* (Б-4171)

Д.: 2,7 см; ш.: 1,9 см; теж.: 5,9 г

Медна сплав. Правоъгълна, ажурна. Релефно изображение на орел с прибрани криле наляво, кълвящ приклекло наляво заек. Върху късите страни на опакото следи от припой. Лята. VIII в.

3. *Апликация* (Б-3996)

Д.: 1,7 см; ш.: 1,9 см; теж.: 3,88 г

Медна сплав. Долна част от шарнирна апликация. Еднолицева. Полукръгла, с широко „ухо“ на шарнир отгоре. Релефно изображение на приклекло заек. Лята. Нач. на VIII в.

4. *Накрайник* (Б-22)

Д.: 2,8 см; ш.: 1,6 см; теж.: 4,64 г

Медна сплав. Двулицев. Езиковидна форма. Върхът отчупен. Равна основа с правоъгълен прорез за прикрепване. Напречната ос отчупена. Релефна украса – елен наляво на лицето и растителен повлек на опакото. Гладък заоблен, леко издигнат бордюру. Лят. VIII в.

5. *Апликация* (Б-1516)

Д.: 2,9 см; ш.: 1,5 см; теж.: 3,78 г

Медна сплав. Във вид на конска глава наляво. Окоето оформено с врязани линии с изпъкнало кръгче в средата. Релефно моделирано ухо. Гривата предадена с бордюру от релефни кръгчета. Позлатена. Два малки отвора за прикрепване надлъжно. Лята. Края на VIII в.

6. *Накрайник* (Б-3041)

Д.: 3,7 см; ш.: 1,6 см; теж.: 6,4 г

Медна сплав. Двулицев. Езиковидна форма със заоблен връх. Равна основа с правоъгълен прорез за прикрепване. Ажурна украса – грифон наляво. Гладък заоблен, леко издигнат бордюру. Лят. VIII в.

7. *Тока* (Б-4135)

Д.: 4 см; ш.: 2,2 см; теж.: 9,59 г

Медна сплав. Шарнирна. Запазена плочка с „уши“ на шарнира при основата. U-образна, широка, ажурна, със заоблен край. Релефно изображение на приклекло хищно животно наляво. Широко отворена паст, извита над гърба опашка с кръгче в края. В средата на гърба и пред гърдите трилистници с върхове към тялото. Закрепване с три свободни нита (не запазени). Лята. VIII в.



1



2



3



4



5



6

1. *Mount* (Б-3035)

L.: 2.7 cm; W.: 1.9 cm; Wt.: 2.64 g

Upper part of a cast copper-alloy pendent belt mount. The openwork mount has a raised border and slightly pointed tip, and is decorated with engraved tendrils. There are two integral lugs at the base that would have held the hinge bar from which the pendant was suspended. 8th c.

2. *Mount* (Б-1513)

L.: 1.8 cm; W.: 1.5 cm; Wt.: 1.59 g

Upper half of a cast copper-alloy pendent belt mount. The wide shield-shaped openwork mount with a raised border retains traces of gilding on the obverse, which is decorated with an engraved lily enclosed within a bead-row border. There are two integral lugs at the base for the hinge bar from which the pendant was suspended. Two regular round perforations, probably for rivets, are set along the central axis. Later 8th c.

3. *Mount* (Б-3229)

L.: 2.3 cm; W.: 1.7 cm; Wt.: 2.54 g

Upper part of a cast copper-alloy pendent belt mount. The wide, shield-shaped openwork mount has a raised border and is decorated with engraved stylised plant motifs. There are two integral lugs at the base for the hinge bar from which the pendant was suspended. Two regular round perforations, probably for rivets, are set along the central axis. Later 8th c.

4. *Mount* (Б-1489)

L.: 2.4 cm; W.: 1.4 cm; Wt.: 2.74 g

Upper part of a cast copper-alloy pendent belt mount. The elongated shield-shaped mount with raised border is decorated with an openwork scale pattern. The rounded top expands into a semicircular projection. The small irregular round perforations are arranged in two roughly parallel rows along the central axis. There are two integral lugs at the base for the hinge bar from which the pendant was suspended. Two rivet holes are set along the central axis. Later 8th c.

5. *Mount* (Б-1535)

L.: 2.7 cm; W.: 1 cm; Wt.: 5.39 g

Cast copper-alloy openwork pendent belt mount. The upper part has a slender shield shape with rounded end. It is decorated with a bead-row border enclosing engraved tendrils combined with symmetrically arranged small perforations. A semicircular pendant with a bead-row frame enclosing two small perforations is attached to the hinge bar passing through the two integral hinge lugs. The mount was secured by a round-headed rivet with small washer of a thin sheet bronze piercing the centre of the upper mount's rounded top. Later 8th c.

6. *Strap-end* (Б-1589)

L.: 6.2 cm; W.: 2.2 cm; Wt.: 12.1 g

Cast copper-alloy split-end strap-end decorated with an openwork lily. The attachment end has two triangular projections with small rivet holes for securing the strap, the terminal is rounded. Later 8th–9th c.

1. *Апликация* (Б-3035)

Д.: 2,7 см; ш.: 1,9 см; теж.: 2,64 г

Медна сплав. Двуплицев. Езиковидна форма, стеснен към върха. Равна основа с правоъгълен прорез за прикрепване. Напречната ос отчупена. Ажурна растителна украса. Гладък, заоблен, леко издигнат бордю. Лята с орнамента. VIII в.

2. *Апликация* (Б-1513)

Д.: 1,8 см; ш.: 1,5 см; теж.: 1,59 г

Медна сплав. Шарнирна, ажурна. Запазена горната част с „уши“ на шарнира отдолу. U-образна форма, разширена към върха. Релефна петлистна превързана палмета с два малки кръгли прореза. Бордю от едри „перли“. Позлатена. Два малки отвора за прикрепване – на върха и в долната част. Лята с орнамента. II пол. на VIII в.

3. *Апликация* (Б-3229)

Д.: 2,3 см; ш.: 1,7 см; теж.: 2,54 г

Медна сплав. Шарнирна, ажурна. Запазена горната част с „уши“ на шарнира отдолу. U-образна, разширена към леко заострения връх. Стилизирана релефна растителна украса с прорези. Два малки отвора за прикрепване – на върха и в долната част. Лята II пол. на VIII в.

4. *Апликация* (Б-1489)

Д.: 2,4 см; ш.: 1,4 см; теж.: 2,74 г

Медна сплав. Шарнирна, ажурна. Запазена горната част с две „уши“ на шарнира отдолу. Езиковидна, разширена към върха с полукръгъл издатък. Стилизирана релефна растителна украса с малки кръгли прорези. Два малки отвора за прикрепване – на върха и в долната част. Лята II пол. на VIII в.

5. *Апликация* (Б-1535)

Д.: 2,7 см; ш.: 1 см; теж.: 5,39 г

Медна сплав. Шарнирна. Горната част езиковидна, леко разширена към заобления връх, с две „уши“ на шарнира отдолу. Ажурна стилизирана растителна украса, оградена с високо повдигната рамка от двете страни. Върху рамката отгоре „перли“. Долната част полукръгла, с „ухо“ на шарнир и същата украса. Следи от позлата. Два малки отвора за прикрепване – на върха и в долната част (в единия запазен свободен нит). Лята. II пол. на VIII в.

6. *Накрайник* (Б-1589)

Д.: 6,2 см; ш.: 2,2 см; теж.: 12,1 г

Медна сплав. Двуплицев, езиковиден, широк, със заоблен връх. Равна основа от две споени пластини, отворени за поставяне на ремъка, с две двойки трилистни издатъци с два отвора за нитове. Ажурна стилизирана растителна украса, оградена с високо повдигната рамка от двете страни. Лят. II пол. на VIII–IX в.



1



2



3



4



5



6

1. *Buckle* (Б-3016)

L.: 2.8 cm; W.: 1.6 cm; Wt.: 3.41 g

Cast copper-alloy hinged buckle plate of shield shape with slightly pointed terminal and a large cut-out in the middle, decorated with an engraved scale pattern. There are two lugs for the hinge bar at the straight end and three rivet holes, two at the hinges and one at the terminal. 9th c.

2. *Strap-end* (Б-3218)

L.: 3.1 cm; W.: 1.6 cm; Wt.: 6.4 g

Cast copper-alloy split-end small strap-end with pointed tip and raised edge, decorated with a chequerboard-like openwork pattern. The solid squares bear a raised X motif. The attachment end is miscast. A transverse rib extends across the attachment end with a dome-headed rivet underneath. Early 8th c.

3. *Mount* (Б-39)

L.: 2.1 cm; W.: 0.9 cm; Wt.: 6.14 g

Upper part of a cast copper-alloy pendent mount of narrow shield shape with rounded apex, decorated with a scale pattern arranged in two rows on the obverse. There are two rivet holes along the central axis. There are two integral hinge lugs at the base. Later 8th c.

4. *Mount* (Б-3177)

L.: 2.4 cm; W.: 1.3 cm; Wt.: 2.2 g

Upper part of a cast copper-alloy pendent mount of narrow shield shape with rounded terminal, decorated with an openwork tendril pattern. There are two rivet holes along the central axis. There are two integral hinge lugs at the base. Later 8th c.

5. *Strap-end* (Б-204)

L.: 2.5 cm; W.: 1.1 cm; Wt.: 4.22 g

Front plate of a cast copper-alloy split-end strap-end with raised border. The attachment end is modelled in the form of two antithetic bird heads, each of which is pierced by a rivet hole. The terminal is rounded. The obverse is decorated with an openwork tendril pattern. Later 8th c.

6. *Strap-end* (Б-230)

L.: 2.1 cm; W.: 1 cm; Wt.: 4.98 g

Cast copper-alloy split ending small strap-end with raised border. The two plates were soldered together. The attachment end has two rosette-shaped lugs, each pierced by a rivet, for securing the strap. Both plates are decorated with an openwork tendril pattern. Later 8th c.

1. *Тока* (Б-3016)

Д.: 2,8 см; ш.: 1,6 см; теж.: 3,41 г

Медна сплав. Шарнирна. Запазена плочка с „уши“ на шарнира в предната част. Езиковидна, със заоблена тилна част. В средата голям прорез, повтарящ формата. Украса от релефни „люспи“. Два отвора за закрепване в предната част. Лята. IX в.

2. *Накрайник* (Б-3218)

Д.: 3,1 см; ш.: 1,6 см; теж.: 6,4 г

Мед. Двумицев. Езиковиден, с конкавни дълги страни и заострен връх. Равна основа от две споени пластини, образуващи куха втулка за поставяне на ремъка, с един нит в средата. От двете страни релефна геометрична украса с прорези. Лят. Нач. на VIII в.

3. *Апликация* (Б-39)

Д.: 2,1 см; ш.: 0,9 см; теж.: 6,14 г

Медна сплав. Шарнирна. Запазена горната част с „уши“ за шарнира отдолу. Езиковидна, тясна, със заоблен връх. Върху лицето релефна стилизирана растителна украса. Два малки отвора за прикрепване – на върха и в долната част. Лята. II. пол. на VIII в.

4. *Апликация* (Б-3177)

Д.: 2,4 см; ш.: 1,3 см; теж.: 2,2 г

Медна сплав. Шарнирна, ажурна. Запазена езиковидна горната част с „уши“ на шарнира отдолу. Стилизирана ажурна растителна украса. Три малки отвора за прикрепване на върха и един в долната част. Лята. II. пол. на VIII в.

5. *Накрайник* (Б-204)

Д.: 2,5 см; ш.: 1,1 см; теж.: 4,22 г

Медна сплав. Двусъставен. Запазена едната пластина, дебела, с п-образен профил. Езиковиден, със заоблен връх. Основата от две стилизирани конски главички насреща, с две дупчици за нитове. Релефна украса с два големи изреза. Лят. II. пол. на VIII в.

6. *Накрайник* (Б-230)

Д.: 2,1 см; ш.: 1 см; теж.: 4,98 г

Медна сплав. Двусъставен. Запазени двете пластини, дебели, с п-образен профил. Езиковиден, със заоблен връх. Основата от две двойки кръгли издатъци с релефни многолистни розети и два нита. Релефна стилизирана украса от двете страни. Лят. II. пол. на VIII в.



1



2



3



4



5



6



7



8

1. *Strap-end* (Б-4049)

L.: 3.7 cm; W.: 1.5 cm; Wt.: 7.25 g

Cast copper-alloy strap-end with an openwork lily decoration. The attachment end has a rectangular loop for the strap, the terminal is rounded. 8th c.

2. *Strap-end* (Б-12)

L.: 3.6 cm; W.: 1.6 cm; Wt.: 6.68 g

Cast copper-alloy strap-end with an openwork lily decoration. The attachment end has a rectangular loop, now broken, for the strap, the terminal is rounded. 8th c.

3. *Strap-end* (Б-2400)

L.: 2.4 cm; W.: 1.7 cm; Wt.: 1.22 g

Fragment of a cast copper-alloy strap-end with an openwork lily decoration. The terminal is rounded. 8th c.

4. *Strap-end* (Б-4063)

L.: 2.4 cm; W.: 1.6 cm; Wt.: 4.49 g

Fragment of a cast copper-alloy strap-end with an openwork lily decoration. The terminal is rounded. 8th c.

5. *Strap-end* (Б-1596)

L.: 3.7 cm; W.: 1.7 cm; Wt.: 7.35 g

Cast copper-alloy strap-end with an openwork lily decoration. The attachment end has a rectangular loop for the strap, the terminal is rounded. 8th c.

6. *Strap-end* (Б-5)

L.: 3.1 cm; W.: 1.7 cm; Wt.: 2.22 g

Cast copper-alloy strap-end with an openwork lily decoration. The attachment end has a rectangular loop, now broken, for the strap, the terminal is rounded. 8th c.

7. *Strap-end* (Б-3031)

L.: 3.9 cm; W.: 1.6 cm; Wt.: 8.51 g

Cast copper-alloy strap-end with an openwork lily decoration. The attachment end has a rectangular loop for the strap, the terminal is rounded. A rectangular bronze sheet held together by two dome-headed bronze rivets is folded over the upper edge of the attachment end. 8th c.

8. *Strap-end* (Б-4)

L.: 3.8 cm; W.: 1.7 cm; Wt.: 4.24 g

Cast copper-alloy strap-end with an openwork lily decoration. The attachment end has a rectangular loop, now broken, for the strap, the terminal is rounded. 8th c.

1. *Накрайник* (Б-4049)

Д.: 3,7 см; ш.: 1,5 см; теж.: 7,25 г

Медна сплав. Двумилицев. Езиковидна форма със заоблен връх. Равна основа с правоъгълен прорез за прикрепване. Ажурна растителна украса. Гладък заоблен, леко издигнат бордюру. Лят с орнамента. VIII в.

2. *Накрайник* (Б-12)

Д.: 3,6 см; ш.: 1,6 см; теж.: 6,68 г

Медна сплав. Двумилицев. Езиковидна форма със заоблен връх. Равна основа с правоъгълен прорез за прикрепване. Напречната ос отчупена. Ажурна растителна украса. Гладък, заоблен, леко издигнат бордюру. Лят с орнамента. VIII в.

3. *Накрайник* (Б-2400)

Д.: 2,4 см; ш.: 1,7 см; теж.: 1,22 г

Медна сплав. Двумилицев. Езиковидна форма със заоблен връх. Горната половина отчупена. Ажурна растителна украса. Гладък, заоблен, леко издигнат бордюру. Лят с орнамента. VIII в.

4. *Накрайник* (Б-4063)

Д.: 2,4 см; ш.: 1,6 см; теж.: 4,49 г

Медна сплав. Двумилицев. Езиковидна форма със заоблен връх. Горната част отчупена. Ажурна растителна украса. Гладък заоблен, леко издигнат бордюру. Лят с орнамента. VIII в.

5. *Накрайник* (Б-1596)

Д.: 3,7 см; ш.: 1,7 см; теж.: 7,35 г

Медна сплав. Двумилицев. Езиковидна форма със заоблен връх. Равна основа с правоъгълен прорез за прикрепване. Две ажурни релефни палмети насреща с общо централно листо. Гладък, заоблен, леко издигнат бордюру. Лят с орнамента. VIII в.

6. *Накрайник* (Б-5)

Д.: 3,1 см; ш.: 1,7 см; теж.: 2,22 г

Медна сплав. Двумилицев. Езиковидна форма със заоблен връх. Основата с правоъгълен прорез за прикрепване е отчупена. Ажурна растителна украса. Гладък, заоблен, леко издигнат бордюру. Лят с орнамента. VIII в.

7. *Накрайник* (Б-3031)

Д.: 3,9 см; ш.: 1,6 см; теж.: 8,51 г

Медна сплав. Двумилицев. Езиковидна форма със заоблен връх. Равна основа с правоъгълен прорез със сгънатата на две тясна ламарина с два нита надлъжно за прикрепване. Ажурна растителна украса. Гладък, заоблен, леко издигнат бордюру. Лят с орнамента. VIII в.

8. *Накрайник* (Б-4)

Д.: 3,8 см; ш.: 1,7 см; теж.: 4,24 г

Медна сплав. Еднолицев. Езиковидна форма със заоблен връх. Равна основа с правоъгълен прорез за прикрепване. Напречната ос отчупена. Лицето е с релефен растителен орнамент. Гладък, заоблен, леко издигнат бордюру. Лят с орнамента. VIII в.



1



2



3



4



5



6

1. *Strap-end* (Б-11)

L.: 4.4 cm; W.: 1.6 cm; Wt.: 4.04 g

Cast copper-alloy strap-end, decorated with a symmetrical openwork stylised tendril pattern. The terminal is rounded, the attachment end has a rectangular loop, now broken, for the strap. 8th c.

2. *Strap-end* (Б-3187)

L.: 4.4 cm; W.: 1.8 cm; Wt.: 7.09 g

Cast copper-alloy strap-end, decorated with a symmetrical openwork stylised tendril pattern. The terminal is rounded, the attachment end has a rectangular loop, now broken, for the strap. 8th c.

3. *Strap-end* (Б-3028)

L.: 4 cm; W.: 2.4 cm; Wt.: 12.58 g

Cast copper-alloy strap-end, decorated with a symmetrical openwork stylised foliate pattern. The terminal is rounded. 8th c.

4. *Strap-end* (Б-3029)

L.: 4.5 cm; W.: 2 cm; Wt.: 8.85 g

Cast copper-alloy strap-end, decorated with a symmetrical openwork stylised foliate pattern. The attachment end has a rectangular loop, now broken, for the strap. The terminal is rounded. 8th c.

5. *Strap-end* (Б-3034)

L.: 3.3 cm; W.: 1.4 cm; Wt.: 6.04 g

Cast copper-alloy strap-end, decorated with a symmetrical openwork stylised foliate pattern. The attachment end has a rectangular loop for the strap. The terminal is rounded. 8th c.

6. *Strap-end* (Б-1)

L.: 3.8 cm; W.: 1.8 cm; Wt.: 7.75 g

Cast copper-alloy strap-end, decorated with a symmetrical openwork pattern. The attachment end has a rectangular loop, now broken, for the strap. The terminal is rounded. 8th c.

1. *Накрайник* (Б-11)

Д.: 4,4 см; ш.: 1,6 см; теж.: 4,04 g

Медна сплав. Двуплицев. Езиковидна форма със заоблен връх. Равна основа с правоъгълен прорез за прикрепване. Напречната ос отчупена. Силно стилизирана ажурна растителна украса. Гладък, заоблен, леко издигнат бордюру. Лят с орнамента. VIII в.

2. *Накрайник* (Б-3187)

Д.: 4,4 см; ш.: 1,8 см; теж.: 7,09 g

Медна сплав. Двуплицев. Езиковидна форма със заоблен връх. Равна основа с правоъгълен прорез за прикрепване. Напречната ос отчупена. Ажурна растителна украса. Гладък, заоблен, леко издигнат бордюру. Лят с орнамента. VIII в.

3. *Накрайник* (Б-3028)

Д.: 4 см; ш.: 2,4 см; теж.: 12,58 g

Медна сплав. Двуплицев. Езиковидна форма със заоблен връх. Основата с правоъгълен прорез за прикрепване отчупена. Ажурна растителна украса. Гладък, заоблен, леко издигнат бордюру. Лят с орнамента. VIII в.

4. *Накрайник* (Б-3029)

Д.: 4,5 см; ш.: 2 см; теж.: 8,85 g

Медна сплав. Двуплицев. Езиковидна форма със заоблен връх. Равна основа с правоъгълен прорез за прикрепване. Напречната ос отчупена. Ажурна растителна украса. Гладък, заоблен, леко издигнат бордюру. Лят с орнамента. VIII в.

5. *Накрайник* (Б-3034)

Д.: 3,3 см; ш.: 1,4 см; теж.: 6,04 g

Медна сплав. Двуплицев. Езиковидна форма със заоблен връх. Равна основа с правоъгълен прорез за прикрепване. Ажурна растителна украса. Гладък заоблен, леко издигнат бордюру. Лят с орнамента. VIII в.

6. *Накрайник* (Б-1)

Д.: 3,8 см; ш.: 1,8 см; теж.: 7,75 g

Медна сплав. Двуплицев. Езиковидна форма със заоблен връх. Равна основа с правоъгълен прорез за прикрепване. Напречната ос отчупена. Ажурна растителна украса. Гладък, заоблен, леко издигнат бордюру. Лят с орнамента. VIII в.



1



2



3



4



5



6



7



8

1. *Strap-end* (Б-1552)

L.: 3.5 cm; W.: 1.7 cm; Wt.: 6.58 g

Cast copper-alloy strap-end, decorated with a symmetrical openwork geometric pattern. The attachment end has a rectangular loop for the strap. The terminal is rounded. 8th c.

2. *Strap-end* (Б-1550)

L.: 3.2 cm; W.: 1.6 cm; Wt.: 4.55 g

Cast copper-alloy strap-end, decorated with a symmetrical openwork stylised foliate pattern. The attachment end has a rectangular loop, now broken, for the strap. The terminal is rounded. 8th c.

3. *Strap-end* (Б-8)

L.: 3.3 cm; W.: 1.5 cm; Wt.: 4.9 g

Cast copper-alloy strap-end, decorated with a symmetrical openwork stylised foliate pattern. The attachment end has a rectangular loop, now broken, for the strap. The terminal is rounded. 8th c.

4. *Strap-end* (Б-4031)

L.: 3 cm; W.: 1.5 cm; Wt.: 5.58 g

One plate of a cast copper-alloy double-sided strap-end, decorated with an engraved foliate design between the openwork pattern. The terminal is rounded. 8th c.

5. *Strap-end* (Б-41)

L.: 3.2 cm; W.: 1.5 cm; Wt.: 3.4 g

Cast copper-alloy strap-end, decorated with an openwork pattern. The attachment end has a rectangular loop for the strap. The terminal is rounded. Miscast. 8th c.

6. *Strap-end* (Б-18)

L.: 2.7 cm; W.: 1.7 cm; Wt.: 2.23 g

Fragment of a cast copper-alloy strap-end, decorated with a schematic openwork foliate pattern. The attachment end has a rectangular loop, now broken, for the strap. The terminal is rounded. 8th c.

7. *Strap-end* (Б-4169)

L.: 2.6 cm; W.: 1.3 cm; Wt.: 2.8 g

Cast copper-alloy strap-end retaining traces of fire-gilding, decorated with a symmetrical openwork lily pattern. The attachment end has a rectangular loop for the strap. The terminal is rounded. 8th c.

8. *Strap-end* (Б-1582)

L.: 2.7 cm; W.: 1.4 cm; Wt.: 2.9 g

Cast copper-alloy strap-end, decorated with a symmetrical openwork schematic foliate pattern. The attachment end has a rectangular loop for the strap. The terminal is rounded. 8th c.

1. *Накрайник* (Б-1552)

Д.: 3,5 см; ш.: 1,7 см; теж.: 6,58 г

Медна сплав. Двуплицев. Езиковидна форма със заоблен връх. Равна основа с правоъгълен прорез за прикрепване. Ажурна растителна украса от две релефни палмети. Гладък заоблен, леко издигнат бордюру. Лят с орнамента. VIII в.

2. *Накрайник* (Б-1550)

Д.: 3,2 см; ш.: 1,6 см; теж.: 4,55 г

Медна сплав. Двуплицев. Езиковидна форма със заоблен връх. Равна основа с правоъгълен прорез за прикрепване. Напречната ос отчупена. Ажурна растителна украса от две релефни палмети. Гладък заоблен, леко издигнат бордюру. Лят с орнамента. VIII в.

3. *Накрайник* (Б-8)

Д.: 3,3 см; ш.: 1,5 см; теж.: 4,9 г

Медна сплав. Двуплицев. Езиковидна форма със заоблен връх. Равна основа с правоъгълен прорез за прикрепване. Напречната ос отчупена. Ажурна растителна украса. Гладък, заоблен, леко издигнат бордюру. Лят с орнамента. VIII в.

4. *Накрайник* (Б-4031)

Д.: 3 см; ш.: 1,5 см; теж.: 5,58 г

Медна сплав. Двуплицев. Езиковидна форма със заоблен връх. Правоъгълният прорез за прикрепване отчупен. Ажурна растителна украса. Гладък заоблен, леко издигнат бордюру. Лят с орнамента. VIII в.

5. *Накрайник* (Б-41)

Д.: 3,2 см; ш.: 1,5 см; теж.: 3,4 г

Медна сплав. Двуплицев. Езиковидна форма със заоблен връх. Равна основа с правоъгълен прорез за прикрепване. Ажурна стилизирана растителна украса. Гладък, заоблен, леко издигнат бордюру. Лят с орнамента. VIII в.

6. *Накрайник* (Б-18)

Д.: 2,7 см; ш.: 1,7 см; теж.: 2,23 г

Медна сплав. Двуплицев. Езиковидна форма. Върхът е отчупен. Равна основа с правоъгълен прорез за прикрепване. Напречната ос отчупена. Ажурна растителна украса. Гладък, заоблен, леко издигнат бордюру. Лят с орнамента. VIII в.

7. *Накрайник* (Б-4169)

Д.: 2,6 см; ш.: 1,3 см; теж.: 2,8 г

Позлатен медна сплав. Двуплицев. Езиковидна форма със заоблен връх. Равна основа с правоъгълен прорез за прикрепване. Ажурна петлистна палмета. Гладък, заоблен, леко издигнат бордюру. Лят с орнамента. VIII в.

8. *Накрайник* (Б-1582)

Д.: 2,7 см; ш.: 1,4 см; теж.: 2,9 г

Медна сплав. Двуплицев. Езиковидна форма със заоблен връх. Равна основа с правоъгълен прорез за прикрепване. Силно стилизирана ажурна петлистна палмета. Гладък, заоблен, леко издигнат бордюру. Лят с орнамента. VIII в.



1



2



3



4



5



6



7

1. *Strap-end* (Б-3200)

L.: 3.8 cm; W.: 1.5 cm; Wt.: 6.12 g

Cast copper-alloy strap-end, decorated with an openwork S tendril enclosed within a raised border. The attachment end has a rectangular loop, now broken, for the strap. The terminal is rounded. 8th c.

2. *Strap-end* (Б-6)

L.: 3.8 cm; W.: 1.5 cm; Wt.: 5.41 g

Cast copper-alloy strap-end, decorated with an openwork S tendril enclosed within a raised border. The attachment end has a rectangular loop, now broken, for the strap. The terminal is rounded. 8th c.

3. *Strap-end* (Б-1566)

L.: 3.8 cm; W.: 1.5 cm; Wt.: 5.81 g

Cast copper-alloy strap-end, decorated with an openwork S tendril enclosed within a raised border. The attachment end has a rectangular loop for the strap. The terminal is rounded. 8th c.

4. *Strap-end* (Б-3044)

L.: 4.1 cm; W.: 1.6 cm; Wt.: 4.17 g

Cast copper-alloy strap-end, decorated with an openwork S tendril enclosed within a raised border. The attachment end has a rectangular loop, now with deformed upper edge, for the strap. The terminal is rounded. 8th c.

5. *Strap-end* (Б-14)

L.: 3.2 cm; W.: 1.7 cm; Wt.: 6.03 g

Cast copper-alloy strap-end, decorated with an openwork S tendril enclosed within a raised border, of rather poor quality on one side. The attachment end has a rectangular loop for the strap. The terminal is rounded. The upper edge bears a casting flaw. 8th c.

6. *Strap-end* (Б-3036)

L.: 2.9 cm; W.: 1.6 cm; Wt.: 5.6 g

Fragment of a cast copper-alloy strap-end, decorated with an openwork S tendril enclosed within a raised border. The terminal is rounded. Miscast. 8th c.

7. *Strap-end* (Б-15)

L.: 3.9 cm; W.: 1.6 cm; Wt.: 5.96 g

Cast copper-alloy strap-end, decorated with an openwork S tendril with a casting flaw. The attachment end has a rectangular loop for the strap. The terminal is rounded. 8th c.

1. *Накрайник* (Б-3200)

Д.: 3,8 см; ш.: 1,5 см; теж.: 6,12 г

Медна сплав. Двулицев. Езиковидна форма със заоблен връх. Равна основа с правоъгълен прорез за прикрепване. Напречната ос отчупена. Ажурна украса от есовиден растителен повлек от две полупалмети. Гладък заоблен, леко издигнат бордюру. Лят. VIII в.

2. *Накрайник* (Б-6)

Д.: 3,8 см; ш.: 1,5 см; теж.: 5,41 г

Медна сплав. Двулицев. Езиковидна форма със заоблен връх. Равна основа с правоъгълен прорез за прикрепване. Напречната ос отчупена. Ажурна украса от есовиден растителен повлек от две полупалмети. Гладък заоблен, леко издигнат бордюру. Лят с украсата. VIII в.

3. *Накрайник* (Б-1566)

Д.: 3,8 см; ш.: 1,5 см; теж.: 5,81 г

Медна сплав. Двулицев. Езиковидна форма със заоблен връх. Равна основа с правоъгълен прорез за прикрепване. Ажурна украса от есовиден растителен повлек с две полупалмети. Гладък заоблен, леко издигнат бордюру. Лят с украсата. VIII в.

4. *Накрайник* (Б-3044)

Д.: 4,1 см; ш.: 1,6 см; теж.: 4,17 г

Медна сплав. Двулицев. Езиковидна форма със заоблен връх. Равна основа с правоъгълен прорез за прикрепване. Ажурна украса от есовиден растителен повлек с две полупалмети. Гладък заоблен, леко издигнат бордюру. Лят с украсата. VIII в.

5. *Накрайник* (Б-14)

Д.: 3,2 см; ш.: 1,7 см; теж.: 6,03 г

Медна сплав. Еднолицев. Езиковидна форма със заоблен връх. Равна основа с правоъгълен прорез за прикрепване. Лицето е с релефен орнамент от есовиден растителен повлек от две полупалмети с малки кръгли отвори. Гладък заоблен, леко издигнат бордюру. Лят с украсата. VIII в.

6. *Накрайник* (Б-3036)

Д.: 2,9 см; ш.: 1,6 см; теж.: 5,6 г

Медна сплав. Двулицев. Езиковидна форма със заоблен връх. Горната част е отчупена. Ажурна украса от есовиден растителен повлек с две полупалмети. Гладък заоблен, леко издигнат бордюру. Лят. VIII в.

7. *Накрайник* (Б-15)

Д.: 3,9 см; ш.: 1,6 см; теж.: 5,96 г

Медна сплав. Двулицев. Езиковидна форма със заоблен връх. Равна основа с правоъгълен прорез за прикрепване. Ажурна украса от есовиден растителен повлек от две полупалмети. Гладък заоблен, леко издигнат бордюру. Лят с украсата. VIII в.



1



2



3



4



5



6



7



8

1. *Strap-end* (Б-3224)

L.: 2.6 cm; W.: 1.2 cm; Wt.: 2.46 g

Cast copper-alloy strap-end, decorated with openwork chevron motifs arranged in a row. The attachment end has a rectangular loop for the strap. The terminal is rounded. Miscast. 8th c.

2. *Strap-end* (Б-4056)

L.: 3.1 cm; W.: 1.7 cm; Wt.: 6.2 g

Cast copper-alloy strap-end, decorated with grooving around the edge and openwork chevron motifs arranged in a row. The terminal is rounded. Miscast. 8th c.

3. *Strap-end* (Б-4061)

L.: 1.7 cm; W.: 1.5 cm; Wt.: 2.15 g

Cast copper-alloy strap-end, decorated with openwork chevron motifs arranged in a row. The terminal is rounded. 8th c.

4. *Strap-end* (Б-3032)

L.: 3.4 cm; W.: 1.8 cm; Wt.: 4.94 g

Cast copper-alloy strap-end, decorated with irregular openwork chevron motifs arranged in a row. The attachment end has a rectangular loop for the strap. The terminal is rounded. Miscast. 8th c.

5. *Strap-end* (Б-1549)

L.: 3 cm; W.: 1.7 cm; Wt.: 6.1 g

Cast copper-alloy strap-end, decorated with irregular openwork W-shaped motifs arranged in a row. The terminal is rounded. 8th c.

6. *Strap-end* (Б-3203)

L.: 3.2 cm; W.: 2 cm; Wt.: 7.57 g

Cast copper-alloy strap-end, decorated with an openwork pattern of zig-zag motifs arranged in a row between round cut-outs at the attachment end and the terminal. The attachment end probably had a rectangular loop for the strap, which either broke off or was miscast. The terminal is rounded. 8th c.

7. *Strap-end* (Б-13)

L.: 5 cm; W.: 1.8 cm; Wt.: 9.58 g

Cast copper-alloy strap-end, decorated with an openwork pattern of two round cut-outs and irregular W-shaped motifs arranged in a row. The attachment end has a rectangular loop for the strap. The terminal is rounded. 8th c.

8. *Strap-end* (Б-10)

L.: 3.9 cm; W.: 1.6 cm; Wt.: 5.8 g

Cast copper-alloy strap-end, decorated with an openwork geometric pattern of two round cut-outs on top, two W-shaped and two inverted V-shaped motifs arranged in a row. The attachment end has a rectangular loop, miscast, for the strap. The terminal is rounded. 8th c.

1. *Накрайник* (Б-3224)

Д.: 2,6 см; ш.: 1,2 см; теж.: 2,46 г

Медна сплав. Двумицев. Езиковидна форма със заоблен връх. Равна основа с правоъгълен прорез за прикрепване. Ажурна геометрична украса. Гладък заоблен, леко издигнат бордюру. Лят с украсата. VIII в.

2. *Накрайник* (Б-4056)

Д.: 3,1 см; ш.: 1,7 см; теж.: 6,2 г

Медна сплав. Двумицев, ажурен. Езиковидна форма със заоблен връх. Основата отчупена. Ажурна геометрична украса. Леко издигнат бордюру с насечки. Лят. VIII в.

3. *Накрайник* (Б-4061)

Д.: 1,7 см; ш.: 1,5 см; теж.: 2,15 г

Медна сплав. Двумицев. Езиковидна форма със заоблен връх. Горната половина отчупена. Ажурна геометрична украса. Гладък заоблен, леко издигнат бордюру. Лят с украсата. VIII в.

4. *Накрайник* (Б-3032)

Д.: 3,4 см; ш.: 1,8 см; теж.: 4,94 г

Медна сплав. Двумицев. Езиковидна форма със заоблен връх. Равна основа с правоъгълен прорез за прикрепване. Напречната ос отчупена. Ажурна геометрична украса. Гладък заоблен, леко издигнат бордюру. Лят с орнамента. VIII в.

5. *Накрайник* (Б-1549)

Д.: 3 см; ш.: 1,7 см; теж.: 6,1 г

Медна сплав. Двумицев. Езиковидна форма със заоблен връх. Горната част отчупена. Ажурна геометрична украса от начупени линии. Гладък заоблен, леко издигнат бордюру. Лят с орнамента. VIII в.

6. *Накрайник* (Б-3203)

Д.: 3,2 см; ш.: 2 см; теж.: 7,57 г

Медна сплав. Двумицев. Езиковидна форма със заоблен връх. Равна основа с правоъгълен прорез за прикрепване. Напречната ос отчупена. Ажурна украса геометрична украса. Гладък заоблен, леко издигнат бордюру. Лят с орнамента. VIII в.

7. *Накрайник* (Б-13)

Д.: 5 см; ш.: 1,8 см; теж.: 9,58 г

Медна сплав. Двумицев. Езиковидна форма със заоблен връх. Равна основа с правоъгълен прорез за прикрепване. Напречната ос счупена. Ажурна геометрична украса (начупени линии). Гладък заоблен, леко издигнат бордюру. Лят с орнамента. VIII в.

8. *Накрайник* (Б-10)

Д.: 3,9 см; ш.: 1,6 см; теж.: 5,8 г

Медна сплав. Двумицев. Езиковидна форма със заоблен връх. Равна основа с правоъгълен прорез за прикрепване. Напречната ос счупена. Ажурна геометрична украса (начупени линии). Гладък заоблен, леко издигнат бордюру. Лят с орнамента. VIII в.



1



2



3



4



5

Plate 68

1. *Strap-end* (Б-3986)

L.: 3.8 cm; W.: 1.8 cm; Wt.: 6.35 g

Cast copper-alloy strap-end, decorated with an irregular openwork pattern of triangles arranged in two parallel rows. The terminal is rounded. Miscast. 8th c.

2. *Strap-end* (Б-3033)

L.: 3 cm; W.: 1.7 cm; Wt.: 4.7 g

Cast copper-alloy strap-end, decorated with an openwork pattern of chevrons arranged in two parallel rows. The terminal is rounded. Miscast. 8th c.

3. *Strap-end* (Б-3217, Б-4057)

L.: 5.4 cm; W.: 1.7 cm; Wt.: 8.64 g

Cast copper-alloy large strap-end, decorated with an openwork pattern of chevrons enclosed within a beaded frame under the rectangular loop for the strap. There are two knobs at the corners of the loop. Broken in two. 8th c.

4. *Strap-end* (Б-234)

L.: 2.4 cm; W.: 1.8 cm; Wt.: 4.99 g

Fragment of a cast copper-alloy strap-end, decorated with an openwork pattern of chevrons arranged in two parallel rows under the rectangular loop at the attachment end. The lower part broke off. 8th c.

5. *Strap-end* (Б-9)

L.: 3.6 cm; W.: 1.7 cm; Wt.: 6.25 g

Cast copper-alloy strap-end, decorated with an openwork herringbone pattern under the rectangular loop at the attachment end. 8th c.

Табло 68

1. *Накрайник* (Б-3986)

Д.: 3,8 см; ш.: 1,8 см; теж.: 6,35 г

Медна сплав. Двуплицев. Езиковидна форма със заоблен връх. Равна основа с правоъгълен прорез за прикрепване. Стилизирана ажурна растителна украса. Гладък заоблен, леко издигнат бордюру. Лят с орнамента. VIII в.

2. *Накрайник* (Б-3033)

Д.: 3 см; ш.: 1,7 см; теж.: 4,7 г

Медна сплав. Двуплицев. Езиковидна форма със заоблен връх. Горната част отчупена. Ажурна геометрична украса от начупени линии. Гладък заоблен, леко издигнат бордюру. Лят с орнамента. VIII в.

3. *Накрайник* (Б-3217, Б-4057)

Д.: 5,4 см; ш.: 1,7 см; теж.: 8,64 г

Медна сплав. Двуплицев. Езиковидна форма. Върхът отчупен. Равна основа с правоъгълен прорез за прикрепване. Ажурна геометрична украса. Гладък заоблен, леко издигнат бордюру. Лят с орнамента. VIII в.

4. *Накрайник* (Б-234)

Д.: 2,4 см; ш.: 1,8 см; теж.: 4,99 г

Медна сплав. Двуплицев. Езиковидна форма. Равна основа с правоъгълен прорез за прикрепване. Долната част отчупена. Ажурна украса от геометричен орнамент (начупени линии). Гладък заоблен, леко издигнат бордюру. Лят с орнамента. VIII в.

5. *Накрайник* (Б-9)

Д.: 3,6 см; ш.: 1,7 см; теж.: 6,25 г

Медна сплав. Двуплицев. Езиковидна форма със заоблен връх. Равна основа с правоъгълен прорез за прикрепване. Ажурна украса с мотив „рибна кост“. Гладък заоблен, леко издигнат бордюру. Лят с орнамента. VIII в.



1



2



3



4



5

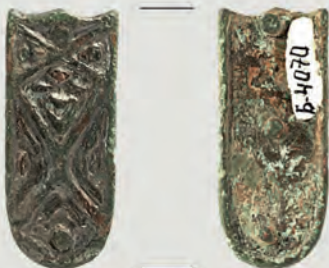

6



7

1. *Strap-end* (Б-2993)

L.: 3.3 cm; W.: 1.4 cm; Wt.: 6.9 g

Cast copper-alloy split-end strap-end. The attachment end curves inward between the attachment lugs, each with a rivet hole. The terminal is rounded. The obverse is decorated with an engraved foliate pattern. 9th c.

2. *Strap-end* (Б-4191)

L.: 3.5 cm; W.: 1.5 cm; Wt.: 3.38 g

Cast copper-alloy split-end strap-end. The attachment end curves inward, the terminal is rounded. The obverse is divided by a horizontal line: the upper field is filled with vertical recessed lines, the lower one with a foliate pattern of a long stem with irregular leaves on both sides. 9th c.

3. *Strap-end* (Б-2368)

L.: 1.8 cm; W.: 1.3 cm; Wt.: 3.67 g

Cast copper-alloy small strap-end with rounded terminal, decorated with an engraved lily retaining traces of gilding in its recessed outline. There are three rivets on the reverse, two at the attachment end sharing an oval washer cut out of sheet bronze, the third at the terminal with a round washer of sheet bronze. 9th c.

4. *Strap-end* (Б-4069)

L.: 3.7 cm; W.: 1.6 cm; Wt.: 3.48 g

Cast copper-alloy strap-end, decorated with a foliate design of leaves curling outward from a central stem. There are four rivets on the reverse, a pair at the attachment end and two along the central axis. One has a round washer of sheet bronze. The terminal is rounded. 9th c.

5. *Strap-end* (Б-4190)

L.: 3.5 cm; W.: 1.6 cm; ; Wt.: 3.37 g

Cast copper-alloy split-end strap-end, decorated with sprays of curling triple leaves. The attachment end is curved and has two lugs pierced by rivet holes for securing the belt, the terminal is rounded. 9th c.

6. *Strap-end* (Б-4070)

L.: 3.4 cm; W.: 1.4 cm; Wt.: 5.61 g

Cast copper-alloy strap-end with a slot for the strap, decorated with an engraved geometric design on the obverse. There are three rivets along the central axis on the reverse. 9th c.

7. *Strap-end* (Б-2992)

L.: 3.3 cm; W.: 1.5 cm; Wt.: 9.11 g

Cast copper-alloy strap-end, decorated with a geometric design. The attachment end is curved. There are three rivets on the reverse, each with a washer of sheet bronze. 9th c.

1. *Накрайник* (Б-2993)

Д.: 3,3 см; ш.: 1,4 см; теж.: 6,9 г

Медна сплав. Двумлицев. Езиковиден, тесен, с леко заострен връх. Равна основа с полукръгъл изрез в средата от две споени пластини, отворени за поставяне на ремъка, с две двойки отвори за нитове върху „ушите“. Върху лицето релефна растителна украса от превързани палмети. Лят. IX в.

2. *Накрайник* (Б-4191)

Д.: 3,5 см; ш.: 1,5 см; теж.: 3,38 г

Медна сплав. Еднолицев. Езиковиден, широк, с леко заострен връх. Дъговидно оформена основа с релефни надлъжни ивици. Върху лицето вертикално разположена релефна многолистна палмета. Не запазени приспособления за закрепване. Лят. IX в.

3. *Накрайник* (Б-2368)

Д.: 1,8 см; ш.: 1,3 см; теж.: 3,67 г

Медна сплав. Двусъставен. Запазена едната пластина с П-образен профил. Езиковиден, със заоблен връх. Равна основа. Релефна многолистна палмета. Допълнителна гравировка с позлата. Закрепване с три нита с пластинки – два при основата и един при върха. Лят. IX в.

4. *Накрайник* (Б-4069)

Д.: 3,7 см; ш.: 1,6 см; теж.: 3,48 г

Медна сплав. Еднолицев. Езиковиден, широк, със заоблен връх. Равна основа. Върху лицето вертикално разположени релефни многолистни превързани палмети. Закрепване с четири нита – по един при върха (с пластинка) и в средата и два при основата. Лят. IX в.

5. *Накрайник* (Б-4190)

Д.: 3,5 см; ш.: 1,6 см; теж.: 3,37 г

Медна сплав. Двумлицев. Езиковиден, със заоблен връх. Равна основа с полукръгъл изрез в средата от две споени пластини, отворени за поставяне на ремъка, с две двойки отвори за нитове върху „ушите“. Единият нит запазен. От двете страни релефна растителна украса от превързани палмети. Лят. IX в.

6. *Накрайник* (Б-4070)

Д.: 3,4 см; ш.: 1,4 см; теж.: 5,61 г

Медна сплав. Еднолицев. Езиковиден, тесен, със заоблен връх. Вълнообразно оформена основа. Върху лицето релефна геометрична украса. Закрепване с три нита надлъжно. Лят. IX в.

7. *Накрайник* (Б-2992)

Д.: 3,3 см; ш.: 1,5 см; теж.: 9,11 г

Медна сплав. Еднолицев. Езиковиден, със заоблен връх. Равна основа с полукръгъл изрез в средата. Върху лицето релефна геометрична украса. Закрепване с три нита с пластинки надлъжно. Лят с украсата. IX в.



1



2



3



4



5



6



7

1. *Strap-end* (Б-3066)

L.: 2.6 cm; W.: 1.5 cm; Wt.: 3.18 g

Cast copper-alloy split-end strap-end. The attachment end has a tri-lobed crown-like ornament and a moulded rib underneath on the obverse, the terminal tapers to a point. The attachment end is pierced by two rivet holes. 8th–9th c.

2. *Strap-end* (Б-225)

L.: 2.1 cm; W.: 1 cm; Wt.: 2.9 g

Cast copper-alloy split-end strap-end. The attachment end has a tri-lobed crown-like ornament and a moulded rib underneath on the obverse, the terminal is rounded. The attachment end is pierced by a rivet in the centre. 8th–9th c.

3. *Strap-end* (Б-106)

L.: 3.2 cm; W.: 1.2 cm; Wt.: 4.76 g

Cast copper-alloy split-end strap-end. The attachment end has a tri-lobed crown-like ornament. There is moulded rib across the upper third above which the plate wore thin and became perforated. The terminal tapers to a point. There are two rivets on the reverse. 8th–9th c.

4. *Strap-end* (Б-134)

L.: 2.8 cm; W.: 1.3 cm; Wt.: 5.63 g

Cast copper-alloy split-end strap-end. The split attachment end has a tri-lobed crown-like apex, underneath which runs a moulded rib flanked by two engraved lines. The terminal tapers to a point. There are two rivets at the attachment end. 8th–9th c.

5. *Strap-end* (Б-221)

L.: 2.5 cm; W.: 1.6 cm; Wt.: 2.73 g

Cast copper-alloy split-end strap-end. The attachment end has a tri-lobed crown-like ornament with a pair of engraved lines separating the lobes. The terminal tapers to a point. There is a moulded rib in the upper third, underneath which are incised intersecting irregular lines on the obverse. The two outer lobes of the attachment end are each pierced by a rivet hole. 8th–9th c.

6. *Strap-end* (Б-3059)

L.: 2.7 cm; W.: 1.2 cm; Wt.: 4.08 g

Cast copper-alloy split-end strap-end. The attachment end has two triangular attachment tabs, each pierced by a dome-headed bronze rivet. The terminal tapers to a point. Two parallel lines run across the obverse and a single line across the reverse in the upper third. 8th–9th c.

7. *Strap-end* (Б-2573)

L.: 2.4 cm; W.: 1.1 cm; Wt.: 3.1 g

Cast bronze strap-end with a slot for the strap and a V-shaped notch on the attachment end and two parallel incised lines underneath. The terminal is in the form of three round lobes. The reverse of the attachment end is recessed and has two integral rivets to which rectangular washers of sheet bronze were attached for securing the strap. 8th–9th c.

1. *Накрайник* (Б-3066)

Д.: 2,6 см; ш.: 1,5 см; теж.: 3.18 г

Медна сплав. Двумилицев. Езиковиден, стеснен към върха. От две тънки споени пластини, отворени при основата за поставяне на ремъка. Кух. При основата пластини изрязани зигзаговидно с два отвора за нитове. Следи от посребряване. Напречен бордюру. Лят. VIII–IX в.

2. *Накрайник* (Б-225)

Д.: 2,1 см; ш.: 1 см; теж.: 2,9 г

Посребрен, медна сплав. Бронз. Двумилицев. Езиковиден, тесен, със заоблен връх. Зигзаговидно изрязана основа от две споени пластини, отворени за поставяне на ремъка, с един нит. Напречен бордюру върху от двете страни. Лят. VIII–IX в.

3. *Накрайник* (Б-106)

Д.: 3,2 см; ш.: 1,2 см; теж.: 4,76 г

Медна сплав. Двумилицев. Езиковиден, тесен, със заострен връх. Зигзаговидно изрязана основа от две споени пластини, отворени за поставяне на ремъка (запазена само едната), с два нита. Напречен бордюру върху лицето. Лят. VIII–IX в.

4. *Накрайник* (Б-134)

Д.: 2,8 см; ш.: 1,3 см; теж.: 5,63 г

Медна сплав. Двумилицев. Езиковиден, широк, със заострен връх. Зигзаговидно изрязана основа от две споени пластини, отворени за поставяне на ремъка, с два нита. Напречен бордюру от двете страни. Лят. VIII–IX в.

5. *Накрайник* (Б-221)

Д.: 2,5 см; ш.: 1,6 см; теж.: 2,73 г

Медна сплав. Двумилицев. Езиковиден, широк, стеснен към върха. От две тънки споени пластини, отворени при основата за поставяне на ремъка. Кух. При основата пластини изрязани зигзаговидно с два отвора за нитове. Напречен бордюру върху лицето. Лят. VIII–IX в.

6. *Накрайник* (Б-3059)

Д.: 2,7 см; ш.: 1,2 см; теж.: 4,08 г

Медна сплав. Двумилицев. Езиковиден, тесен, с леко заострен връх. V-образно оформена основа от две споени пластини, отворени за поставяне на ремъка (запазена само едната), с два нита. Напречен бордюру. Лят. VIII–IX в.

7. *Накрайник* (Б-2573)

Д.: 2,4 см; ш.: 1,1 см; теж.: 3,1 г

Бронз. Двумилицев. Долната част от три долепени кръгчета. V-образно оформена основа от две споени пластини, отворени за поставяне на ремъка (запазена само едната), с два нита с пластинка. Напречен бордюру върху лицето. Лят. VIII–IX в.



1. *Strap-end* (Б-36)

L.: 1.9 cm; W.: 1.2 cm; Wt.: 4.45 g

Cast copper-alloy split-end strap-end. The split attachment end has two lobes pierced by dome-headed rivets. A flat moulded rib runs across both sides underneath the attachment end. The terminal is angular. 8th–9th c.

2. *Strap-end* (Б-3213)

L.: 3.1 cm; W.: 1.4 cm; Wt.: 13.1 g

Cast copper-alloy split-end strap-end. The split attachment end has two rounded attachment lugs rising above the edge, each pierced by a dome-headed rivet. Two moulded ribs run under the attachment end. The terminal is rounded. 8th–9th c.

3. *Strap-end* (Б-35)

L.: 2.1 cm; W.: 1.3 cm; Wt.: 4.44 g

Cast copper-alloy split-end strap-end. The split attachment end has two attachment loops modelled in the shape of antithetic animal heads whose eyes are pierced by the rivets. There are two flat moulded ribs underneath the attachment end on both sides. 8th c.

4. *Strap-end* (Б-3070)

L.: 2.2 cm; W.: 1.1 cm; Wt.: 3.11 g

Cast copper-alloy strap-end with a slot for the strap. The split attachment end has a V-shaped edge. The two attachment lugs are each pierced by a rivet. A transverse moulded rib runs underneath the attachment end. The terminal tapers to a point. 8th–9th c.

5. *Strap-end* (Б-3062)

L.: 2.5 cm; W.: 1 cm; Wt.: 3.5 g

Cast copper-alloy strap-end with a slot for the strap. The split attachment end has a V-shaped edge. The two triangular attachment lugs are each pierced by a rivet. A transverse moulded rib runs across the middle of the strap-end on both sides. The terminal is rounded. 8th–9th c.

6. *Strap-end* (Б-201)

L.: 3 cm; W.: 1.3 cm; Wt.: 7.35 g

Cast copper-alloy strap-end. The two long oval attachment lugs are each pierced by a rivet. Each lug is decorated with a bundle of vertical moulded ribs on its lower half. Two transverse moulded ribs run underneath the attachment end on the obverse and one on the reverse. The terminal is angular. 8th–9th c.

7. *Strap-end* (Б-4033)

L.: 2.6 cm; W.: 1.6 cm; Wt.: 4.74 g

Cast copper-alloy strap-end with a slot for the strap. The split attachment end has two rounded attachment lugs, each pierced by a dome-headed rivet in the centre. A pair of transverse ribs runs underneath the attachment end. The terminal is angular. 8th–9th c.

8. *Strap-end* (Б-2077)

L.: 1.8 cm; W.: 1 cm; Wt.: 2.71 g

Cast copper-alloy strap-end with a slot for the strap. The split attachment end has two triangular attachment lugs, each pierced by a rivet. A transverse moulded rib runs underneath the attachment end on both sides. The terminal is angular. 8th–9th c.

1. *Накрайник* (Б-36)

Д.: 1,9 см; ш.: 1,2 см; теж.: 4,45 г

Медна сплав. Двумилицев. Езиковиден, широк, с леко заострен връх. V-образно оформена основа от две споени пластини, отворени за поставяне на ремъка, с два нита. Напречен бордюру върху лицето. Лят. VIII–IX в.

2. *Накрайник* (Б-3213)

Д.: 3,1 см; ш.: 1,4 см; теж.: 13,1 г

Медна сплав. Двумилицев. Езиковиден, широк, със заоблен връх. Равна основа от две споени пластини, отворени за поставяне на ремъка, с две двойки полукръгли издъгъци с два нита в тях. Три напречни бордюра от двете страни. Лят. VIII–IX в.

3. *Накрайник* (Б-35)

Д.: 2,1 см; ш.: 1,3 см; теж.: 4,44 г

Медна сплав. Двумилицев. Правоъгълен, стеснен към върха. От две споени пластини, отворени при основата за поставяне на ремъка. Основата с две двойки издъгъци във вид на конски главички насреща и два отвора за нитове като очи. Запазен един нит. Напречен бордюру. Лят. VIII в.

4. *Накрайник* (Б-3070)

Д.: 2,2 см; ш.: 1,1 см; теж.: 3,11 г

Медна сплав. Двумилицев. Езиковиден, тесен, с леко заострен връх. V-образно оформена основа от две споени пластини, отворени за поставяне на ремъка, с два нита. Напречен бордюру от двете страни. Лят. VIII–IX в.

5. *Накрайник* (Б-3062)

Д.: 2,5 см; ш.: 1 см; теж.: 3,5 г

Медна сплав. Двумилицев. Езиковиден, тесен, със заоблен връх. V-образно оформена основа от две споени пластини, отворени за поставяне на ремъка, с два нита. Напречен бордюру от двете страни. Лят. VIII–IX в.

6. *Накрайник* (Б-201)

Д.: 3 см; ш.: 1,3 см; теж.: 7,35 г

Медна сплав. Двумилицев. Езиковиден, със заострен връх. Основата от две двойки две споени ромбовидни пластини с релефен трилистник в долната част и по един нит в средата, отворени за поставяне на ремъка. Два напречни бордюра върху лицето и един върху opakoto. Лят. VIII–IX в.

7. *Накрайник* (Б-4033)

Д.: 2,6 см; ш.: 1,6 см; теж.: 4,74 г

Медна сплав. Двумилицев. Езиковиден, широк, стеснен към върха. От две тънки споени пластини, отворени при основата за поставяне на ремъка. Кух. V-образно оформена основа с два нита. Напречен бордюру от двете страни. Лят. VIII–IX в.

8. *Накрайник* (Б-2077)

Д.: 1,4 см; ш.: 1 см; теж.: 2,71 г

Бронз. Двумилицев. Правоъгълен. От две тънки споени пластини, отворени при основата за поставяне на ремъка. Кух. V-образно оформена основа с два нита. Напречен бордюру от двете страни. Лят. VIII–IX в.



1



2



3



4



5

1. *Strap-end* (Б-29)

L.: 4 cm; W.: 1.2 cm; Wt.: 5.88 g

Cast copper-alloy split-end strap-end. The split attachment end has two rounded attachment lugs rising above the edge, each pierced by a rivet. Three transverse ribs run under the attachment end, underneath which the obverse is decorated with a raised lattice pattern. The terminal tapers to a point. 8th–9th c.

2. *Strap-end* (Б-3076)

L.: 3 cm; W.: 1.3 cm; Wt.: 3.1 g

Cast bronze strap-end. There is an engraved design of two equal fields, each filled with pairs of curved lines underneath the two attachment lugs. There are three integral rivets on the reverse, one in each lug and one in the centre of the terminal, the latter with a round washer of sheet bronze. Earlier 9th c.

3. *Strap-end* (Б-3982)

L.: 3 cm; W.: 1.3 cm; Wt.: 3.97 g

Cast bronze strap-end. An engraved design runs underneath the two elongated attachment lugs. The obverse is divided into two equal fields, each filled with pairs of curved lines. There are three integral rivets on the reverse, one in each lug and one in the centre of the terminal. The rivets were miscast. Earlier 9th c.

4. *Strap-end* (Б-3196)

L.: 4.2 cm; W.: 1.5 cm; Wt.: 9.3 g

Cast bronze strap-end. A transverse rib runs underneath the two rounded elongated attachment lugs. The obverse is decorated with a stylised vegetal design of outward curling tendrils. There are four integral rivets on the reverse, one in each lug and one each in the centre and the terminal. Earlier 9th c.

5. *Strap-end* (Б-229)

L.: 3.2 cm; W.: 1.1 cm; Wt.: 5.49 g

Cast bronze strap-end with a mask design. The attachment end has an incurving edge between the two attachment lugs. The two lugs each have a stylised eye motif, with the attachment rivets piercing the upper end of the motif. The strap-end is decorated with openwork oval motifs, above which are triangle motifs accentuated with an engraved line. There are vertical ribs between the two openwork motifs and underneath the lower one. Earlier 9th c.

1. *Накрайник* (Б-29)

Д.: 4 см; ш.: 1,2 см; теж.: 5,88 г

Мед. Двулицев. Езиковиден, тесен, с леко заострен връх. V-образно оформена основа от две споени пластини, отворени за поставяне на ремъка, с два нита. Два напречни бордюра при основата и релефна геометрична украса върху лицето. Лят. VIII–IX в.

2. *Накрайник* (Б-3076)

Д.: 3 см; ш.: 1,3 см; теж.: 3,1 г

Бронз. Еднолицев. Езиковиден, тесен, със заострен връх. Основата с полукръгъл изрез и два големи овални издатъка. Върху лицето релефна геометрична украса. Закрепване с три нита – един при върха (с пластинка) и два върху издатъците. Лят с украсата. I. пол. на IX в.

3. *Накрайник* (Б-3982)

Д.: 3 см; ш.: 1,3 см; теж.: 3,97 г

Бронз. Еднолицев. Езиковиден, тесен, със леко заострен връх. Основата с полукръгъл изрез и два големи овални издатъка. Върху лицето релефна геометрична украса. Закрепване с четири шипа – по един при върха и в средата и два върху издатъците. Лят с украсата. I. пол. на IX в.

4. *Накрайник* (Б-3196)

Д.: 4,2 см; ш.: 1,5 см; теж.: 9,3 г

Бронз. Еднолицев. Езиковиден, широк, със заострен връх. Основата с полукръгъл изрез и два големи овални издатъка. Върху лицето релефна геометрична украса. Закрепване с четири нита – по един при върха и в средата и два върху издатъците. Лят с украсата. I. пол. на IX в.

5. *Накрайник* (Б-229)

Д.: 3,2 см; ш.: 1,1 см; теж.: 5,49 г

Бронз. Двулицев. Езиковиден, със заоблен връх. Основата от две споени пластини с две двойки пъпковидни издатъци с по един нит в средата, отворени за поставяне на ремъка. Върху лицето и опакото релефна геометрична украса с два прореза. Лят. I. пол. на IX в.



1. *Die* (Б-3183)

L.: 2 cm; W.: 1.9 cm; Wt.: 4.37 g

Cast bronze die for a shield-shaped mount with rounded terminal, decorated with a recessed frame running parallel to the edge which curves inward to form a loop-like motif on top. The frame encloses a band filled with small bead-like motifs. Earlier 7th c.

2. *Die* (Б-263)

L.: 3.2 cm; W.: 2.5 cm; Wt.: 3.66 g

Cast bronze die for an Akalan-type small strap-end with rounded terminal. It bears a recessed design. The edge is framed with a bead-row enclosing a leafed bough in the shield-shaped central field. The reverse is flat. Earlier 7th c.

3. *Die* (Б-1611)

L.: 3.3 cm; W.: 1.3 cm; Wt.: 3.54 g

Cast bronze die for a small strap-end with rounded terminal. There is a plain field at the attachment end on both sides, underneath which there are two different designs enclosed within a hatched border: a lattice pattern on one side and a pattern of curved ribs arranged in two rows on the other. 7th c.

4. *Die* (Б-455)

L.: 4.5 cm; W.: 1.7 cm; Wt.: 6.23 g

Cast bronze die for a strap-end with rounded terminal. The obverse bears a chain pattern of punched circles, the reverse is plain. 7th c.

5. *Buckle* (Б-239)

L.: 3.3 cm; W.: 2.5 cm; Wt.: 2.12 g

Bronze buckle cast in one with the rectangular plate. The oval loop has an expanded forward edge. The belt end of the openwork plate terminates in two knobs at either end. 7th c.

6. *Strap-end* (Б-4119)

L.: 4 cm; W.: 1.9 cm; Wt.: 5.92 g

Front plate of a pressed bronze double-sided strap-end with rounded terminal. Three transverse lines run under the attachment end, underneath which is a carelessly drawn interlace-like pattern of hatched bands. The attachment end is pierced by a round hole. Broken. 7th c.

7. *Strap-end* (Б-4155)

L.: 1.7 cm; W.: 1.7 cm; Wt.: 1.98 g

Fragment of bronze strap-end. The terminal is pierced by a round hole. The obverse is decorated with a hatched band around the edge, enclosing a pair of lines following the outline of the strap-end. The reverse is flat. 7th c.

1. *Матрица* (Б-3183)

Д.: 2 см; ш.: 1,9 см; теж.: 4,37 г

Бронз. Еднолицева. U-образна, широка, със заоблен връх. Равна основа с релефен издължен трилистник. Релефна украса във вид на подкова с псевдогранули. Лята. I. пол. на VII в.

2. *Матрица* (Б-263)

Д.: 3,2 см; ш.: 2,5 см; теж.: 3,66 г

Бронз. Еднолицева. U-образна, широка, със заоблен връх. Равна основа. Средата е вдлъбната, с врязана растителна украса. Широк, силно издигнат бордюру от едри „перли“. Лята. I. пол. на VII в.

3. *Матрица* (Б-1611)

Д.: 3,3 см; ш.: 1,3 см; теж.: 3,54 г

Бронз. Двумлицев. Езиковиден, тесен, със заоблен връх. Равна основа от две споени пластини, отворени за поставяне на ремъка (запазена само едната), с два нита. Върху лицето релефна геометрична украса от ромбове, а на опакото – от два реда дъгички. Бордюру с насечки. Лята. VII в.

4. *Матрица* (Б-455)

Д.: 4,5 см; ш.: 1,7 см; теж.: 6,23 г

Бронз. Еднолицев. Езиковиден, широк, със заоблен връх. Горната част отчупена. Върху лицето врязана геометрична украса. Лята. VII в.

5. *Тока* (Б-239)

Д.: 3,3 см; ш.: 2,5 см; теж.: 2,12 г

Бронз. Елипсовидна опорна рама, удебелена в предния край. Трапецовидна носеща рама с остри върхчета в двата края на носача. Лята. VII в.

6. *Накрайник* (Б-4119)

Д.: 4 см; ш.: 1,9 см; теж.: 5,92 г

Бронз. Двусъставен. Запазена лицевата пластина, тънка, с П-образен профил. Езиковиден, със заоблен връх. Равна основата с отвор за нит в средата. Врязана стилизирана растителна украса. VII в.

7. *Накрайник* (Б-4155)

Д.: 1,7 см; ш.: 1,7 см; теж.: 1,98 г

Бронз. Еднолицев. Езиковиден, със заоблен връх. Запазена малка част с върха. Средата капковидна, с два тесни и един широк кант с насечки. Тесен бордюру. Запазен отвор за прикрепване на върха. VII в.



1



2



3



4



5



6



7



8

Plate 74

Табло 74

1. Mount (Б-1924)

Diam.: 1.8 cm; D.: 0.3 cm; Wt.: 3.1 g

Pressed bronze round mount with raised border enclosing a design of a spray of three leaves on the obverse. Two lugs are soldered to the reverse for attachment. Late 7th–early 8th c.

2. Mount (Б-3168)

L.: 2.7 cm; W.: 1.7 cm; Wt.: 4.82 g

Cast bronze rectangular mount, decorated with a tendril pattern on the obverse. It is pierced by a round hole along the long side. The reverse is flat. Early 8th c.

3. Ball button (Б-4054)

L.: 1.8 cm; W.: 1.2 cm; Wt.: 1.3 g

One half of a cast bronze ball button. The obverse of the deformed semi-spherical half-button is covered with a tendril pattern. The slightly angular loop was cast in one with the button. 8th c.

4. Mount (Б-4071)

L.: 2.9 cm; W.: 1.8 cm; Wt.: 6.24 g

Cast bronze rectangular mount, decorated with a Vrap-type vegetal design. The reverse is flat. It is pierced by a perforation along one of the long sides. Early 8th c.

5. Die (Б-3234)

L.: 2.2 cm; W.: 2.2 cm; Wt.: 7.41 g

Cast bronze die for a rectangular mount. The obverse is decorated with a leaf pattern in a diagonal arrangement. The reverse is flat. End of the 7th c..

6. Mount (Б-2425)

L.: 2.1 cm; W.: 2.1 cm; Wt.: 1.09 g

Pressed, tinned, copper-alloy rectangular mount, decorated with a leaf pattern in a diagonal arrangement. Pierced by two round holes. One edge is damaged. End of the 7th c.

7. Strap-end (Б-213)

L.: 3.5 cm; W.: 1.8 cm; 2.97 g

Pressed copper-alloy strap-end with raised border and rounded terminal. The obverse is decorated with an elaborate tendril spray. The attachment end is broken. Late 7th – early 8th c.

8. Mirror (Б-190)

Diam.: 6.1 cm; Th. 0.15 cm; Wt.: 15.3 g

One-half of a cast, silvered, round bronze mirror with a perforation in its centre. One side is plain, the other is polished and decorated with a Vrap-style vegetal design. Early 8th c.

1. Апликация (Б-1924)

Диам.: 1,8 см; вис.: 0,3 см; теж.: 3,1 г

Бронз, щампована. Кръгла, с П-образен профил. Релефна композиция от три превързани палмети, съединени с крайните си листа, с триъгълник в средата. Закрепване с два дълги петлика. Края на VII – нач. на VIII в.

2. Апликация (Б-3168)

Д.: 2,7 см; ш.: 1,7 см; теж.: 4,82 г

Бронз. Правоъгълна. Релефна украса от два S-овидни повлека с ромб в средата и трилистници в краищата. Върху късите страни на opakото следи от припой. В средата на дългата страна допълнително пробит малък отвор. Лята. Нач. на VIII в.

3. Конче (Б-4054)

Д.: 1,8 см; ш.: 1,2 см; теж.: 1,3 г

Бронз. Сферично, кухо. Запазена едната половина. Отгоре голямо „ухо“ за прикрепване. Две релефни трилистни палмети насреща с общо централно листо и завити в спирали крайни листа. Следи от позлата. Лято. VIII в.

4. Апликация (Б-4071)

Д.: 2,9 см; ш.: 1,8 см; теж.: 6,24 г

Бронз. Еднолицева. Правоъгълна. Релефна украса от два S-овидни повлека с вдлъбнат ромб в средата и полупалмети в краищата. Фестониран бордюру. Тип „Врап“. В средата на дългата страна допълнително пробит малък отвор. Лята. Нач. на VIII в.

5. Матрица (Б-3234)

Д.: 2,2 см; ш.: 2,2 см; теж.: 7,41 г

Бронз. Квадратна, леко изгъбнала. Релефна украса от четири петлистни съединени палмети в ъглите. Дългите и тънките им крайни листа образуват ромб в средата с вписан кръст. Лята. Края на VII в.

6. Апликация (Б-2425)

Д.: 2,1 см; ш.: 2,1 см; теж.: 1,09 г

Мед, щампована. Квадратна. Много тънка ламарина. Релефна украса от четири съединени петлистни палмети по ъглите. Дългите и тънките им крайни листа образуват ромб в средата с вписан кръст. Два отвора за нитове. Края на VII в.

7. Накрайник (Б-213)

Д.: 3,5 см; ш.: 1,8 см; теж.: 2,97 г

Бронз, щампован. Двусъставен. Запазена едната пластина, тънка, с п-образен профил. Езиковиден, широк, със заоблен връх. Основата отчупена с част от дупчицата за единия нит. Релефна палметна композиция. Края на VII – нач. на VIII в.

8. Огледало (Б-190)

Диам.: 6,1 см; деб.: 0,15 см; теж.: 15,3 г

Посребрен бронз. Кръгло, плоско. Запазена половината. Лицето гладко. Върху opakото релефна композиция от четири петлистни палмети в сърцевидни рамки с ромб в средата (тип „Врап“). В него дупка от счупен петлик. Лята. Нач. на VIII в.

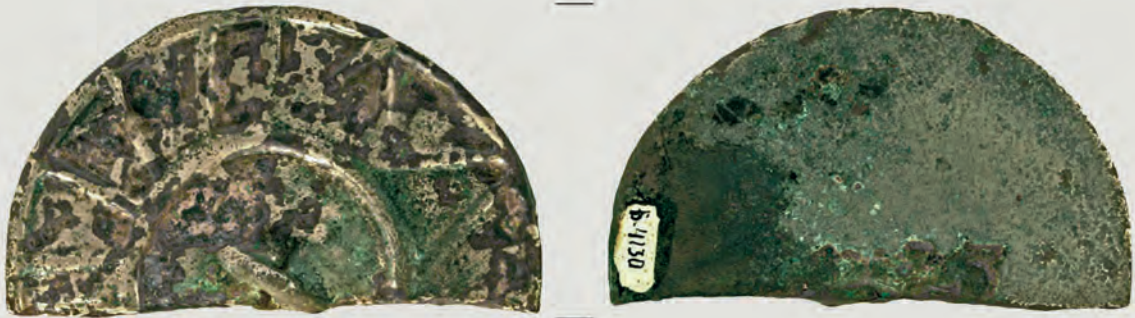

1



2



3



4

5

6

1. *Mirror* (Б-4130)

Diam.: 7 cm; Th.: 0.2 cm; Wt.: 41.52 g

Broken silvered bronze mirror. One side is plain, the other is decorated with a raised concentric design. There is a loop in the centre. 9th c.

2. *Ear scoop* (Б-3155)

L.: 4.5 cm; W.: 1 cm; Wt.: 4.04 g

Cast bronze rectangular ear scoop with an integral suspension loop. The obverse is decorated with zig-zag motifs arranged in two rows. A median rib continues in three knobs on the reverse. 9th c.

3. *Bar-shaped hook* (Б-2942)

L.: 8 cm; W.: 1 cm; Wt.: 5.87 g

Cast bronze slightly curved bar-shaped hook with round section terminating in knobs at both ends. The loop broke off. 8th–9th c.

4. *Bar-shaped hook* (Б-2173)

L.: 4.5 cm; W.: 0.8 cm; Wt.: 3.6 g

Cast bronze bar-shaped hook with round section terminating in a knob and collar at both ends and a rectangular loop in the middle. 9th c.

5. *Bar-shaped hook* (Б-4006)

L.: 4.1 cm; W.: 0.8 cm; Wt.: 3.8 g

Cast bronze bar-shaped hook imitating a row of globules with round section and a rectangular loop in the centre. 9th c.

6. *Bar-shaped hook* (Б-3392)

L.: 3.9 cm; W.: 1.1 cm; Wt.: 3.33 g

Cast bronze bar-shaped hook with round section terminating in a knob and collar at both slightly tapering ends and a round loop with moulded vertical collars underneath in the centre. 8th–9th c.

1. *Огледало* (Б-4130)

Диам.: 7 см; деб.: 0,2 см; теж.: 41,52 г

Посребрено, бронз. Кръгло, плоско. Липсва 1/3. Лицето гладко. Върху opakото релефна украса от две концентрични окръжности с радиални лъчи и зигзаговидна линия между тях. В средата масивен петлик с отвор за окачване. Лято. IX в.

2. *Ухочистка* (Б-3155)

Д.: 4,5 см; ш.: 1 см; теж.: 4,04 г

Бронз. Правоъгълна плочка с голяма халка за окачване. Отдолу тясна част от полусферички. Лъжичката в края отчупена. Релефна геометрична украса. Лята. IX в.

3. *Закопчалка за дреха* (Б-2942)

Д.: 8 см; ш.: 1 см; теж.: 5,87 г

Бронз. Дебела пръчица с кръгло сечение, дъговидно извита. В средата запазена основа на голяма халка за пришиване. Пръчицата гладка, с по два конични издатъка в краищата. Лята. VIII–IX в.

4. *Закопчалка за дреха* (Б-2173)

Д.: 4,5 см; ш.: 0,8 см; теж.: 3,6 г

Бронз. Тънка цилиндрична пръчица с голям трапецовиден петлик в средата с отвор за окачване. Пръчицата гладка, с по две топчици в краищата. Лята. IX в.

5. *Закопчалка за дреха* (Б-4006)

Д.: 4,1 см; ш.: 0,8 см; теж.: 3,8 г

Бронз. Тънка пръчица с голям трапецовиден петлик в средата, с отвор за пришиване. Пръчицата от релефни капковидни елементи, с по една сфера в краищата. Лята. IX в.

6. *Закопчалка за дреха* (Б-3392)

Д.: 3,9 см; ш.: 1,1 см; теж.: 3,33 г

Бронз. Тънка биконична пръчица с голяма халка в средата за пришиване. Пръчицата гладка, с по две топчици в краищата и два релефни канта под халката. Лята. VIII–IX в.



4



Plate 76

Табло 76

1. *Amulet* (Б-3162)

L.: 2.8 cm; W.: 2.5 cm; 5.52 g

Cast bronze ribbed ring pendant, thickened along one section. The reverse is concave. A suspension loop is soldered to the centre of the thickened section on top. 9th c.

2. *Amulet* (Б-3161)

L.: 2.7 cm; W.: 2.2 cm; Wt.: 4.65 g

Cast lead openwork pendant of two concentric rings grooved on both sides, connected by four short bars. One of the connecting bars was extended for the loop, which broke off. 9th c.

3. *Amulet* (Б-4003)

L.: 1.5 cm; W.: 2.2 cm; Wt.: 8.32 g

Cast bronze pendant in the shape of a three-leaved palmette with round suspension loop. The obverse bears a punched design, the reverse is flat. A round-sectioned wire is threaded through its loop. 9th c.

4. *Bracelet* (Б-2861)

Diam.: 6.7 cm; W.: 1.6 cm; Wt.: 44.2 g

Ribbed bracelet made from a wide bronze band. 8th c.

5. *Animal figure* (Б-4025)

L.: 2.8 cm; W.: 1.5 cm; Wt.: 1.14 g

Cast bronze horse-shaped figure. The tail broke off. 8-9th c.

1. *Амулет* (Б-3162)

Д.: 2,8 см; ш.: 2,5 см; теж.: 5,52 г

Бронз. Кръгъл, изпъкнал. Отгоре „ухо“ за окачване. Голям кръгъл отвор, изместен към долната част. Украсен с релефни радиални ивици, подчертани с врязани линии. Лят. IX в.

2. *Амулет* (Б-3161)

Д.: 2,7 см; ш.: 2,2 см; теж.: 4,65 г

Олово. Соларен амулет, от две концентрични окръжности, съединени с три лъча. Отгоре „ухо“ за окачване. От двете страни украсен с насечки. Лят. IX в.

3. *Амулет* (Б-4003)

Д.: 1,5 см; ш.: 2,2 см; теж.: 8,32 г

Бронз. Форма на трилистна палмета. Средните листа широки, хоризонтални, с извити надолу краища. Средното голямо, заоблено. В основата неподвижна халка. На халката нанизана дебела, огъната тел с кръгло сечение. Закрепване с два нита напречно. Лят. IX в.

4. *Гривна* (Б-2861)

Диам.: 6,7 см; ш.: 1,6 см; теж.: 44,2 г

Бронз. Направена от правоъгълна дебела пластина, извита в кръг, с плътно допрени краищата. Украсена с успоредни надлъжни ръбове. Отгоре в средата била припоена апликация с правоъгълна основа. Лята. VIII в.

5. *Животинска фигурка* (Б-4025)

Д.: 2,8 см; ш.: 1,5 см; теж.: 1,14 г

Бронз. Фигурка на кон надясно, плоска. Голяма глава, краката разделени с врязана линия. Опашката отчупена. Лято. VIII-IX в.



1



2



3



4



5



6



7

Plate 77

Табло 77

1. Buckle (Б-257)

L.: 2.5 cm; W.: 2.1 cm; Wt.: 3.36 g

Copper-alloy buckle cast in one with the shield-shaped plate. The surface is tinned. The loop is oval, the tongue is of bronze wire folded over the bar. There are two rivets on the reverse, one with a rectangular washer. 9th–11th c.

2. Buckle (Б-3427)

L.: 3.4 cm; W.: 2.9 cm; Wt.: 9.88 g

Copper-alloy buckle cast in one with the shield-shaped plate. The oval loop has an irregular thinned forward edge in the centre. The plate is pierced by a round perforation for the tongue adjacent to the loop. The stubs of two rivets remain on the reverse. 9th–11th c.

3. Buckle (Б-246)

L.: 2.9 cm; W.: 2.2 cm; Wt.: 7.28 g

Copper-alloy buckle cast in one with the shield-shaped plate. The surface is tinned. The loop is oval, the tongue is a rectangular sectioned iron pin folded over the bar. The two rivets on the reverse broke off. 9th–11th c.

4. Buckle (Б-4110)

L.: 3.5 cm; W.: 4.1 cm; Wt.: 12.1 g

Copper-alloy buckle cast in one with the shield-shaped plate. The loop has an elongated oval shape, the plate tapers to a point. The plate is pierced by a round hole immediately by the base of the loop. There are two rivets, each with a round washer on the reverse. 9th–11th c.

5. Buckle (Б-236)

L.: 3.3 cm; W.: 3 cm; Wt.: 9.98 g

Copper-alloy buckle cast in one with the shield-shaped plate. The surface is tinned. The loop is oval and has a slight forward edge, the wide plate is shield shaped. The bronze wire tongue is deformed. The plate is pierced by two dome-headed rivets, each with a rectangular washer on the reverse. 9th–11th c.

6. Buckle (Б-314)

L.: 2.6 cm; W.: 2.5 cm; Wt.: 6.07 g

Copper-alloy buckle cast in one with the shield-shaped plate. The loop is oval and has a slight forward edge in the centre, the wide plate has a bevelled shield shape. The plate was attached by means of two dome-headed rivets, both with a rectangular washer on the reverse. 9th–11th c.

7. Buckle (Б-3009)

L.: 2.6 cm; W.: 2.1 cm; Wt.: 7.04 g

Lead-alloy buckle cast in one with the shield-shaped plate. The loop is oval. There is a blind hole on the obverse and reverse of the plate by the loop, probably to accommodate the tongue, but it was not completed. 9th–11th c.

1. Тока (Б-257)

Д.: 2,5 см; ш.: 2,1 см; теж.: 3,36 г

Медна сплав. Елипсовидна рама отлята заедно с петоъгълна плочка със заоблени ъгли. В основата на плочката голям кръгъл отвор за езика. Тесен език, извит при върха. Закрепване с два нита с пластинка напречно. Лята. IX–XI в.

2. Тока (Б-3427)

Д.: 3,4 см; ш.: 2,9 см; теж.: 9,88 г

Медна сплав. Арковидна опорна рама отлята заедно с широка петоъгълна плочка. В основата на плочката голям овален отвор за езика (липсва). От двете му страни напречен бордюр. Следи от посребряване. Закрепване с два петлика напречно. Лята. IX–XI в.

3. Тока (Б-246)

Д.: 2,9 см; ш.: 2,2 см; теж.: 7,28 г

Медна сплав. Елипсовидна рама отлята заедно с петоъгълна плочка със заоблени ъгли. В основата на плочката кръгъл отвор за езика. Голям, дебел железен език, извит в средата. Закрепване с два нита напречно. Лята. IX–XI в.

4. Тока (Б-4110)

Д.: 3,5 см; ш.: 4,1 см; теж.: 12,1 г

Медна сплав. Елипсовидна рама отлята заедно с U-образна плочка със заострен край. В основата на плочката голям правоъгълен отвор за езика (липсва). Закрепване с два свободни нита с пластинки. Лята. IX–XI в.

5. Тока (Б-236)

Д.: 3,3 см; ш.: 3 см; теж.: 9,98 г

Медна сплав. Елипсовидна рама отлята заедно с петоъгълна плочка със заоблени ъгли. Овално плитко легло за езика. В основата на плочката кръгъл отвор за езика. От двете му страни напречен бордюр. Тесен език, извит при върха. Закрепване с два шипа с голяма праоъгълна пластинка напречно. Лята. IX–XI в.

6. Тока (Б-314)

Д.: 2,6 см; ш.: 2,5 см; теж.: 6,07 г

Медна сплав. Елипсовидна рама отлята заедно с петоъгълна плочка със заоблени ъгли. В основата на плочката кръгъл отвор за езика. Тесен език, извит при върха. Две кръгли вдлъбнатини напречно. Следи от посребряване. Закрепване с два нита с голяма праоъгълна пластинка напречно. Лята. IX–XI в.

7. Тока (Б-3009)

Д.: 2,6 см; ш.: 2,1 см; теж.: 7,04 г

Олово. Елипсовидна рама отлята заедно с петоъгълна плочка със заоблени ъгли. Няма приспособления за закрепване. Лята. IX–XI в.



1



2



3



4



5



6



7



8

1. *Buckle* (Б-241)

L.: 3.5 cm; W.: 2.2 cm; Wt.: 4.69 g

Tinned copper-alloy buckle cast in one with the shield-shaped plate. The loop is oval with a slight forward edge, the bevelled pentagonal plate is grooved adjacent to the loop. The tongue is wrapped around the strap bar. The plate is pierced by two rivet holes. 9th–11th c.

2. *Buckle* (Б-3448)

L.: 2.9 cm; W.: 2.2 cm; Wt.: 4.47 g

Tinned copper-alloy buckle cast in one with the shield-shaped plate. The loop is oval, the pentagonal plate is grooved and pierced by a round hole for the tongue adjacent to the loop. There are two integral rivets on the reverse, one with a round washer underneath. 9th–11th c.

3. *Buckle* (Б-4074)

L.: 2 cm; W.: 1.7 cm; Wt.: 1.45 g

Small tinned copper-alloy buckle cast in one with the shield-shaped plate. The loop is oval, the plate is pentagonal. The plate is pierced by a round hole for the wire tongue, which is wrapped around the loop. There are two integral rivets on the reverse, one with a round washer. 9th–11th c.

4. *Buckle* (Б-381)

L.: 2.7 cm; W.: 2.3 cm; Wt.: 4.82 g

Tinned copper-alloy buckle cast in one with the shield-shaped plate. The oval loop was deformed during casting. The wide pentagonal plate has deep grooves adjacent to the loop and is pierced by a hole for the tongue. There are two rivets on the reverse. 9th–11th c.

5. *Buckle* (Б-320)

L.: 3.2 cm; W.: 2.5; Wt.: 8.55 g

Tinned copper-alloy buckle cast in one with the shield-shaped plate. The bevelled loop has a tongue rest in the centre. The plate is pierced by two rivet holes of different size that are not in line. The iron tongue is corroded and broken. 9th–11th c.

6. *Buckle* (Б-303)

L.: 2.4 cm; W.: 2 cm; Wt.: 3.22 g

Tinned copper-alloy buckle cast in one with the shield-shaped plate. The loop is oval, the plate is pentagonal; both were deformed during casting. The plate is pierced by three holes. 9th–11th c.

7. *Buckle* (Б-401)

L.: 1.8 cm; W.: 1.6 cm; Wt.: 1.65 g

Small tinned copper-alloy buckle cast in one with the shield-shaped plate. The loop is oval, the plate is pentagonal and pierced by a hole adjacent to the loop. There is an integral rivet on the plate's reverse. 9th–11th c.

8. *Buckle* (Б-388)

L.: 2.5 cm; W.: 2.1 cm; Wt.: 4.77 g

Tinned copper-alloy buckle cast in one with the shield-shaped plate. The loop is oval, the plate is pentagonal and pierced by a figure-of-eight cut-out adjacent to the loop. There are two rivets, hammered flat, on the reverse. 9th–11th c.

1. *Тока* (Б-241)

Д.: 3,5 см; ш.: 2,2 см; теж.: 4,69 г

Мед. Арковидна рама отлята заедно с петоъгълна плочка. В основата на плочката голям кръгъл отвор за езика. От двете му страни напречен бордюр. Много тесен плосък език, извит при върха. Следи от посребряване. Два отвора за прикрепване напречно. Лята. IX–XI в.

2. *Тока* (Б-3448)

Д.: 2,9 см; ш.: 2,2 см; теж.: 4,47 г

Мед. Елипсовидна рама отлята заедно с петоъгълна плочка. В основата на плочката голям овален отвор за езика (липсва). Закрепване с два нита с пластинка напречно. Лята. IX–XI в.

3. *Тока* (Б-4074)

Д.: 2 см; ш.: 1,7 см; теж.: 1,45 г

Мед. Елипсовидна рама отлята заедно с петоъгълна плочка. В основата на плочката кръгъл отвор за езика. От двете му страни напречен бордюр. Плосък тесен език. Закрепване с два нита с пластинка напречно. Лята. IX–XI в.

4. *Тока* (Б-381)

Д.: 2,7 см; ш.: 2,3 см; теж.: 4,82 г

Мед. Елипсовидна рама отлята заедно с петоъгълна плочка. В основата на плочката кръгъл отвор за езика. От двете му страни напречен бордюр. Два нита за прикрепване напречно. Лята. IX–XI в.

5. *Тока* (Б-320)

Д.: 3,2 см; ш.: 2,5 см; теж.: 8,55 г

Мед. Елипсовидна рама широка и плоска в предната част, отлята заедно с петоъгълна плочка. Леглото за езика широко, от две релефни ивици. В основата на плочката голям кръгъл отвор за езика (частично запазен железен език). Два отвора за прикрепване напречно. Лята. IX–XI в.

6. *Тока* (Б-303)

Д.: 2,4 см; ш.: 2 см; теж.: 3,22 г

Мед. Елипсовидна рама отлята заедно с петоъгълна плочка. В основата на плочката голям овален отвор за езика (липсва). Два отвора за прикрепване напречно. Лята. IX–XI в.

7. *Тока* (Б-401)

Д.: 1,8 см; ш.: 1,6 см; теж.: 1,65 г

Мед. Елипсовидна рама отлята заедно с петоъгълна плочка. Овално плитко легло за езика. В основата на плочката кръгъл отвор за езика (липсва). Закрепване с три нита (единият отчупен). Лята. IX–XI в.

8. *Тока* (Б-388)

Д.: 2,5 см; ш.: 2,1 см; теж.: 4,77 г

Мед. Елипсовидна рама отлята заедно с петоъгълна плочка. В средата на плочката голям отвор с неправилна форма. От двете му страни напречен бордюр в основата на плочката. Закрепване с два нита напречно (отчупени). Лята. IX–XI в.

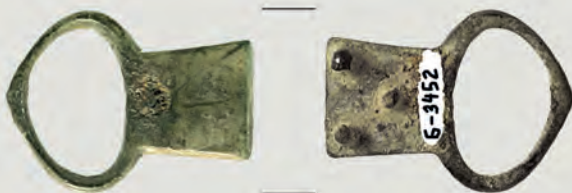

1



2

3



4

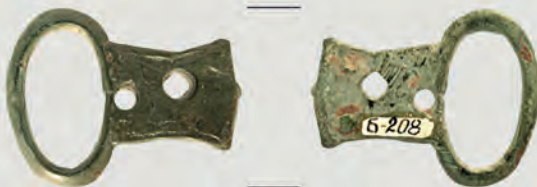

5

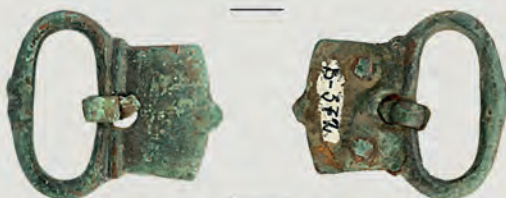

6

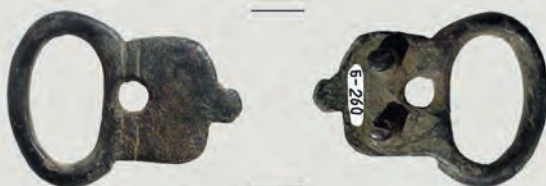

7

Plate 79

1. Buckle (Б-3452)

L.: 3.3; W.: 2.4 cm; Wt.: 5.98 g

Tinned copper-alloy buckle cast in one with the trapezoidal plate. The oval loop has an expanded forward edge. The cut-out for the tongue is a blind hole on the buckle plate. The loop and the plate both have casting flaws. There are three rivets hammered flat on the reverse. 9th–11th c.

2. Buckle (Б-296)

L.: 2.6 cm; W.: 2.4 cm; Wt.: 6.04 g

Tinned copper-alloy buckle cast in one with the plate. The loop is oval, the wide trapezoidal plate is grooved adjacent to the loop. The plate is pierced by a round hole for the tongue. The two depressions for the rivets accommodate copper wires. 9th–11th c.

3. Buckle (Б-302)

L.: 2.4 cm; W.: 1.9 cm; Wt.: 4.75 g

Copper-alloy buckle cast in one with the plate. The oval loop has an expanded forward edge, the plate is trapezoidal and is pierced by a round hole adjacent to the loop. There are two rivets hammered flat on the reverse. 9th–11th c.

4. Buckle (Б-244)

L.: 2.8 cm; W.: 2.2 cm; Wt.: 3.34 g

Tinned copper-alloy buckle cast in one with the plate. The oval loop has an expanded forward edge, the trapezoidal plate is slightly waisted. A triangular cut-out pierces the buckle plate adjacent to the loop. The stub of a rivet remains on the reverse. 9th–11th c.

5. Buckle (Б-208)

L.: 3 cm; W.: 2.2 cm; Wt.: 6.08 g

Copper-alloy buckle cast in one with the plate. The loop is oval, the pentagonal plate is slightly waisted. The plate is pierced by a slightly off-centre round hole adjacent to the loop and a larger one by one of the sides. The stub of a rivet remains on the reverse. 9th–11th c.

6. Buckle (Б-372)

L.: 2.8 cm; W.: 2.5 cm; Wt.: 6.14 g

Copper-alloy buckle cast in one with the plate. The oval loop has a rest for the tongue. The wide trapezoidal plate has a triangular projection on the curved end opposite the loop. There is prominent transverse moulded rib on the plate adjacent to the loop and it is pierced by a round hole for the tongue, of which only the butt survives. There are two rivets on the reverse. 9th–11th c.

7. Buckle (Б-260)

L.: 3 cm; W.: 2.2 cm; Wt.: 6.19 g

Tinned copper-alloy buckle cast in one with the plate. The loop is oval, the plate is trapezoidal with rounded corners and a projecting knob at the far end from the loop. There are two light grooves interrupted by a round perforation on the plate adjacent to the loop. There are two rivets hammered flat on the reverse. 9th–11th c.

Табло 79

1. Тока (Б-3452)

Д.: 3,3 см; ш.: 2,4 см; теж.: 5,98 г

Медна сплав. Арковидна рама отлята заедно с трапецовидна плочка. В основата на плочката голям кръгъл отвор за езика (липсва), запълнен с наледи от желязо (от езика). Закрепване с три нита. Лята. IX–XI в.

2. Тока (Б-296)

Д.: 2,6 см; ш.: 2,4 см; теж.: 6,04 г

Мед. Елипсовидна рама отлята заедно с трапецовидна плочка. В основата на плочката голям кръгъл отвор за езика (липсва). От двете му страни напречен бордюр. Два отвора за прикрепване напречно. В тях откъм лицевата страна прокарана кръгла в сечение тел, закрепвана откъм opakото с кръгли пластинки. Лята. IX–XI в.

3. Тока (Б-302)

Д.: 2,4 см; ш.: 1,9 см; теж.: 4,75 г

Медна сплав. Елипсовидна рама отлята заедно с трапецовидна плочка. В основата на плочката кръгъл отвор за езика. От двете му страни напречен бордюр. Закрепване с два нита напречно. Лята. IX–XI в.

4. Тока (Б-244)

Д.: 2,8 см; ш.: 2,2 см; теж.: 3,34 г

Мед. Арковидна рама отлята заедно с трапецовидна плочка с V-образен изрез в края. В основата на плочката голям овален отвор за езика (липсва). От двете му страни напречен бордюр. Закрепване с три нита (единият отчупен). Лята. IX–XI в.

5. Тока (Б-208)

Д.: 3 см; ш.: 2,2 см; теж.: 6,08 г

Медна сплав. Елипсовидна рама отлята заедно с трапецовидна плочка с конкавни дълги страни. В основата на плочката кръгъл отвор за езика (липсва). Тесен бордюр, очертан с врязана линия. Закрепване с два нита напречно (отчупени) и голям отвор в средата. Лята. IX–XI в.

6. Тока (Б-372)

Д.: 2,8 см; ш.: 2,4 см; теж.: 6,14 г

Медна сплав. Елипсовидна рама отлята заедно с трапецовидна плочка с пъпковиден издатък в тилната част. Легло за езика от две релефни ивици. В основата на плочката кръгъл отвор за езика (запазена малка част). От двете му страни напречен бордюр. Два нита за прикрепване напречно. Лята. IX–XI в.

7. Тока (Б-260)

Д.: 3 см; ш.: 2,2 см; теж.: 6,19 г

Мед. Елипсовидна рама отлята заедно с U-образна плочка с голям пъпковиден издатък в средата на тилната част. В основата на плочката голям кръгъл отвор за езика (липсва). От двете му страни по две напречни врязани линии. Два нита за прикрепване напречно. Лята. IX–XI в.



1

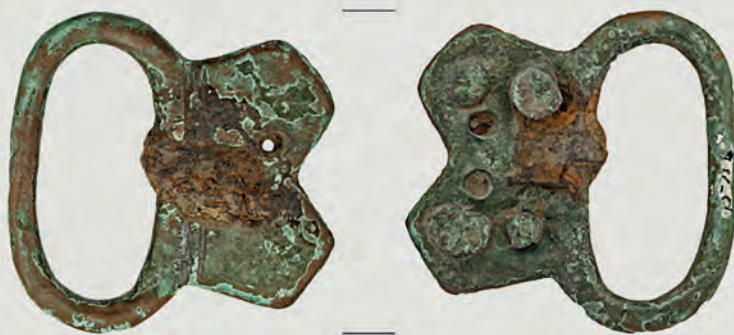

2



3



4



5

Plate 80

1. Buckle (Б-369)

L.: 3.8 cm; W.: 3.7 cm; Wt.: 15.1 g

Copper-alloy buckle cast in one with the plate. The loop is oval, the plate is made up of two oval elements separated by a V-shaped edge. The plate is pierced by a round hole adjacent to the loop. There is a pair of rivets on the reverse. 9th–11th c.

2. Buckle (Б-371)

L.: 4.4 cm; W.: 4.3 cm; Wt.: 26.89 g

Copper-alloy buckle cast in one with the plate. The loop is oval, the plate consists of two angular elements separated by a V-shaped edge. There are two transverse grooves on the plate. There is a pair of rivets on the reverse of each element. The plate was miscast and wore thin in one spot, resulting in a perforation. 9th–11th c.

3. Buckle (Б-3439)

L.: 2.6 cm; W.: 1.8 cm; Wt.: 3.1 g

Small copper-alloy buckle cast in one with the plate. The loop is oval, the plate is trapezoidal with an incurving edge opposite the loop. A moulded rib interrupted by an oval perforation runs adjacent to the loop. There is a casting seam and two pairs of rivets on the reverse. 9th–11th c.

4. Buckle (Б-3446)

L.: 2.9 cm; W.: 1.9 cm; Wt.: 4.2 g

Copper-alloy buckle cast in one with the plate. The loop has an irregular oval form. The trapezoidal plate is scalloped at the far end from the loop and has a light groove interrupted by a diamond-shaped cut-out adjacent to the loop. There are two rivets on the reverse. 9th–11th c.

5. Buckle (Б-3985)

L.: 3.5 cm; W.: 2.2 cm; Wt.: 8.16 g

Copper-alloy buckle cast in one with the plate. The loop is oval, the trapezoidal plate is V-shaped at the strap end. The perforation for the tongue adjacent to the loop is broken owing to a casting flaw. The obverse is decorated with a four-petalled stylised rosette, interrupted by three perforations. 9th–11th c.

Табло 81

1. Тока (Б-369)

Д.: 3,8 см; ш.: 3,7 см; теж.: 15,1 г

Мед. Елипсоидна рама отлята заедно с плочка във вид на двулистник със заоблени листа. В основата на плочката голям кръгъл отвор за езика (липсва). Следи от посребряване. Закрепване с четири нита. Лята. IX–XI в.

2. Тока (Б-371)

Д.: 4,4 см; ш.: 4,3 см; теж.: 26,89 г

Медна сплав. Елипсоидна рама отлята заедно с многогъгълна плочка с триъгълен изрез в тилната част. Корозирал железен език. Два малки отвора напречно. Закрепване с четири нита. Лята. IX–XI в.

3. Тока (Б-3439)

Д.: 2,6 см; ш.: 1,8 см; теж.: 3,1 г

Мед. Арковидна рама отлята заедно с трапецовидна плочка с V-образен изрез в края. В основата на плочката голям овален отвор за езика (липсва). От двете му страни напречен бордюр, излизащ извън плочката. Закрепване с четири нита. Лята. IX–XI в.

4. Тока (Б-3446)

Д.: 2,9 см; ш.: 1,9 см; теж.: 4,2 г

Мед. Елипсоидна рама отлята заедно с трапецовидна плочка със зигзаговидно оформен край. В основата на плочката голям ромбовиден отвор за езика (липсва). Закрепване с два нита надлъжно. Лята. IX–XI в.

5. Тока (Б-3985)

Д.: 3,5 см; ш.: 2,2 см; теж.: 8,16 г

Мед. Елипсоидна рама отлята заедно с трапецовидна плочка с П-образен профил и триъгълен изрез в тилната част. В основата на плочката кръгъл отвор за езика (липсва). Релефна четирилистна розета. Три отвора за прикрепване. Лята. IX–XI в.



1. *Buckle* (Б-2752)

L.: 3 cm; W.: 2.2 cm; Wt.: 3.2 g

Copper-alloy buckle cast in one with the plate. The loop is oval, the pentagonal plate is pierced by a perforation and is decorated with irregularly engraved radiate lines running from the perforation to the edges. There are three rivets and casting flashes on the reverse. 9th–11th c.

2. *Buckle* (Б-2766)

L.: 2.8 cm; W.: 2.1 cm; Wt.: 3.3 g

Copper-alloy buckle cast in one with the plate. The oval loop bears transverse grooves. The pentagonal plate is pierced by an oval perforation adjacent to the loop. The obverse decorated with a raised border and a flattish rib down the length of the plate. There are two rivets on the reverse. 9th–11th c.

3. *Buckle* (Б-261)

L.: 2.4 cm; W.: 1.8 cm; Wt.: 3.1 g

Copper-alloy buckle cast in one with the plate. The loop is oval. The obverse of the shield-shaped plate is decorated with a faint engraved design framed by a slender border. The iron tongue is corroded to the loop. There are three pointed attachment spikes on the reverse. 9th–11th c.

4. *Buckle* (Б-200)

L.: 3 cm; W.: 1.5 cm; Wt.: 4.39 g

Copper-alloy buckle cast in one with the plate. The loop is oval. A double transverse groove runs adjacent to the loop and a single groove around the elongated trapezoidal plate, framing a faint design down the length of the plate. The plate is pierced by four round perforations, one of which is for the tongue. The obverse is miscast. 9th–11th c.

5. *Buckle* (Б-384)

L.: 3.1 cm; W.: 1.8 cm; Wt.: 3 g

Copper-alloy buckle cast in one with the plate. The oval loop is damaged, one part is missing. The shield-shaped buckle plate is decorated with an indeterminate design down the length of the obverse. The plate is pierced by a large hole for the tongue and three smaller perforations in a triangular arrangement. 9th–11th c.

6. *Buckle* (Б-3010)

L.: 2.9 cm; W.: 2.3 cm; Wt.: 4.4 g

Copper-alloy buckle cast in one with the plate. The loop is oval, the trapezoidal plate is pierced by a perforation adjacent to the loop. The obverse bears a tamga-like design. The stubs of two pairs of rivets remain on the reverse. 9th–11th c.

7. *Buckle* (Б-3017)

L.: 3 cm; W.: 2.4 cm; Wt.: 4.5 g

Copper-alloy buckle cast in one with the plate. The oval loop has a pointed forward edge, the shield-shaped plate tapers to a point and is pierced by a perforation adjacent to the loop. The obverse is decorated with a stylised foliate design framed by a double groove. There are three rivets, one with a rectangular washer, on the reverse. 9th–11th c.

1. *Тока* (Б-2752)

Д.: 3 см; ш.: 2,2 см; теж.: 3,2 г

Медна сплав. Елипсовидна рама отлята заедно с пето̀гълна плочка. В основата на плочката овален отвор за езика (липсва). Врязана стилизирана многолистна палмета. Закрепване с три шипа. Лята. IX–XI в.

2. *Тока* (Б-2766)

Д.: 2,8 см; ш.: 2,1 см; теж.: 3,3 г

Медна сплав. Елипсовидна рама с насечки отлята заедно с пето̀гълна плочка. В основата на плочката кръгъл отвор за езика (липсва). Тесен издигнат бордю̀р. В средата надлъжна релефна ивица. Закрепване с два нита напречно. Лята. IX–XI в.

3. *Тока* (Б-261)

Д.: 2,4 см; ш.: 1,8 см; теж.: 3,1 г

Медна сплав. Арковидна рама отлята заедно с U-образна плочка със заоблен край. В основата на плочката кръгъл отвор за езика. Корозирал железен език. Релефна растителна украса върху плочката. Три шипа за прикрепване. Лята. IX–XI в.

4. *Тока* (Б-200)

Д.: 3 см; ш.: 1,5 см; теж.: 4,39 г

Медна сплав. Елипсовидна рама отлята заедно с трапецовидна плочка. В основата на плочката кръгъл отвор за езика. Релефна растителна украса с бордю̀р от „перли“. Малък тесен език. Три отвора за прикрепване. Лята. IX–XI в.

5. *Тока* (Б-384)

Д.: 3,1 см; ш.: 1,8 см; теж.: 3 г

Мед. Арковидна рама (частично отчупена) отлята заедно с езиковидна плочка, разширена към заобления край. В основата на плочката голям кръгъл отвор за езика (липсва). Релефна стилизирана трилистна палмета. Три малки отвора. Закрепване с два петлика напречно (отчупени). Лята. IX–XI в.

6. *Тока* (Б-3010)

Д.: 2,9 см; ш.: 2,3 см; теж.: 4,4 г

Медна сплав. Елипсовидна рама отлята заедно с трапецовидна плочка. В основата на плочката кръгъл отвор за езика. Врязана геометрична украса. Закрепване с четири нита. Лята. IX–XI в.

7. *Тока* (Б-3017)

Д.: 3 см; ш.: 2,4 см; теж.: 4,5 г

Медна сплав. Арковидна рама отлята заедно с къса езиковидна плочка със заострен край. В основата на плочката кръгъл отвор за езика (липсва). Средата на плочката издигната, с релефна трилистна палмета. Върху бордю̀ра тесен ръ̀б. Закрепване с три нита с пластинка. Лята. IX–XI в.



1



2



3

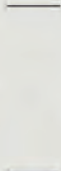

4



5



6

1. *Buckle* (Б-3443)

L.: 3.5 cm; W.: 2 cm; Wt.: 8.44 g

Cast copper-alloy buckle plate of elongated shield shape with two transversely pierced hinge lugs. The obverse is decorated with scrolling tendrils from a central stem set within a raised bead-row frame flanked by a groove. There are three rivets on the reverse. 9th–10th c.

2. *Buckle* (Б-3444)

L.: 3.2 cm; W.: 1.9 cm; Wt.: 7.87 g

Cast copper-alloy buckle plate of elongated shield shape. The hinge lugs for the loop broke off. The obverse is decorated with a symmetric vegetal spray set within a raised bead-row frame flanked by a groove. There are rivets in each corner on the reverse. Miscast. 9th–10th c.

3. *Buckle* (Б-4161)

L.: 3.4 cm; W.: 1.7 cm; Wt.: 5.68 g

Tinned cast copper-alloy buckle plate. The shield-shaped plate with expanding rounded terminal has two transversely pierced hinge lugs. The obverse is decorated with a vegetal spray set within a raised bead-row frame flanked by a groove. There are three rivets on the reverse. 10th c.

4. *Buckle* (Б-3008)

L.: 2.8 cm; W.: 2.4 cm; Wt.: 0.33 g

Copper-alloy buckle cast in one with the plate. The loop is oval and has a slight forward lip. The pointed elongated plate is pierced by an irregular triangular cut-out for the tongue adjacent to the loop. The tongue is broken. The plate is decorated with a lightly engraved symmetric palmette whose leaves are framed by obliquely hatched bands. There are four rivets on the reverse. 9th–11th c.

5. *Buckle* (Б-138)

L.: 2.6 cm; W.: 1.4 cm; Wt.: 5.21 g

Cast copper-alloy buckle plate with two transversely pierced hinge lugs. The shield-shaped plate is decorated with a deep transverse groove under the lugs. There are three rivets, two with a round washer, on the reverse. 9th c.

6. *Buckle* (Б-2576)

L.: 1.5 cm; W.: 3.1 cm; ; Wt.: 4.76 g

Cast copper-alloy buckle plate with two transversely pierced hinge lugs. The U-shaped plate is divided into four symmetric fields by a pair of diagonal lines, with each field pierced by a round perforation. There are three rivets on the reverse. 9th–10th c.

1. *Тока* (Б-3443)

Д.: 3,5 см; ш.: 2 см; теж.: 8,44 г

Медна сплав. Шарнирна. Запазена плочка с „уши“ на шарнира при основата. U-образна, широка, със заоблена тилна част. Върху лицето релефна многолистна превързана палмета. По бордюра – „перли“. Закрепване с три нита с пластинка. Лята с украсата. IX–X в.

2. *Тока* (Б-3444)

Д.: 3,2 см; ш.: 1,9 см; теж.: 7,87 г

Медна сплав. Шарнирна. Запазена плочката. „Ушите“ на шарнира отчупени. U-образна, широка, със заоблена тилна част. Върху лицето релефна многолистна превързана палмета. По бордюра – „перли“. Закрепване с четири нита с пластинки. Лята с украсата. IX–X в.

3. *Тока* (Б-4161)

Д.: 3,4 см; ш.: 1,7 см; теж.: 5,68 г

Мед. Шарнирна. Запазена плочка с „уши“ на шарнира при основата. U-образна, разширена към леко заострена тилна част. Релефна многолистна превързана палмета, Широк гладък бордюр. Закрепване с три нита с пластинки. Лята. X в.

4. *Тока* (Б-3008)

Д.: 2,8 см; ш.: 2,4 см; теж.: 0,33 г

Медна сплав. Арковидна рама отлята заедно с U-образна плочка с остро връхче в тилната част. В основата на плочката триъгълен отвор за езика (запазена малка част). От двете му страни напречен бордюр. Врязана многолистна палмета. Листата подчертани със щрихи. Четири нита за прикрепване. Лята. IX–XI в.

5. *Тока* (Б-138)

Д.: 2,6 см; ш.: 1,4 см; теж.: 5,21 г

Мед. Шарнирна. Запазена езиковидна със заострен край плочка с „уши“ за шарнира. Лицето гладко с напречен ръб при основата. Закрепване с три нита с пластинки. Лята. IX в.

6. *Тока* (Б-2576)

Д.: 3,1 см; ш.: 1,5 см; теж.: 4,76 г

Медна сплав. Шарнирна, ажурна. Запазена U-образна плочка с „уши“ на шарнира. Ажурна стилизирана палмета. Закрепване с три нита – един в тилната част и два при шарнира. Лята. IX–X в.



1

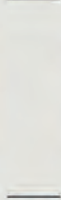

2



3



4

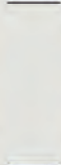

5

1. *Buckle* (Б-127)

L.: 3.5 cm; W.: 2.6 cm; Wt.: 8.01 g

Cast copper-alloy trapezoidal buckle plate with two transversely pierced hinge lugs. An irregular line of punched dots runs under the hinges. The plate is framed by a groove enclosing a lion mauling a beaked bird. The lion's mane is depicted with a series of deep vertical lines. The background is stippled. The edges of the plate broke, its centre wore thin and became perforated. Miscast. 9th–11th c.

2. *Buckle* (Б-4016)

L.: 2.8 cm; W.: 2.5 cm; Wt.: 6.57 g

Cast copper-alloy trapezoidal buckle plate with two transversely pierced hinge lugs. The plate is framed by a deep groove enclosing the figure of a lion with a head turned to full face, whose mane, legs, the line of the spine and the tail are accentuated by bands filled with oblique grooving. The depiction was engraved after casting. The edges and the corners are damaged. 9th–11th c.

3. *Buckle* (Б-4072)

L.: 2.8 cm; W.: 2.5 cm; Wt.: 6.97 g

Cast copper-alloy trapezoidal buckle plate with two transversely pierced hinge lugs, decorated with the figure of a griffin in profile, engraved after casting. The mythical creature wears a collar accentuated with punched dots. Its wings are raised upward, the base of the wing is decorated with small punched dots. The rear legs are highlighted with oblique grooves. One corner is missing. Miscast. 9th–11th c.

4. *Buckle* (Б-3042)

L.: 3.4 cm; W.: 2.2 cm; Wt.: 5.33 g

Cast copper-alloy trapezoidal buckle plate with two transversely pierced hinge lugs and a strap loop at the terminal. The plate is pierced by two trapezoidal cut-outs under the hinges and two round ones at the strap end, all symmetrically arranged. The plate is decorated with ring-and-dot motifs. 9th–11th c.

5. *Buckle* (Б-4166)

L.: 3.1 cm; W.: 2.1 cm; Wt.: 4.7 g

Cast copper-alloy trapezoidal buckle plate with two transversely pierced hinge lugs and a strap loop. The plate decorated with round punches is pierced by two trapezoidal cut-outs under the hinges and two round cut-outs at the strap end, all symmetrically arranged. The obverse retains casting flashes. 9th–11th c.

1. *Тока* (Б-127)

Д.: 3,5 см; ш.: 2,6 см; теж.: 8,01 г

Медна сплав. Запазена трапецовидна плочка с „уши“ за шарнира при основата. Сцена „терзание“ – в нисък релеф лъв наляво, стъпил върху падналото животно (сърна?). Детайлите допълнително гравирани. С фини щрихи изобразена козина на лъва и с точки на сърната. Тесен бордюру, очертан с врязана линия. Прорезът за закрепване в тилната част отчупен. Лята. IX–XI в.

2. *Тока* (Б-4016)

Д.: 2,8 см; ш.: 2,5 см; теж.: 6,57 г

Медна сплав. Шарнирна. Запазена трапецовидна плочка с „уши“ на шарнира при основата. В нисък релеф лъв наляво. Детайлите допълнително гравирани. С фини щрихи изобразена козина. Тесен бордюру, очертан с врязана линия. Прорезът за закрепване в тилната част отчупен. Лята. IX–XI в.

3. *Тока* (Б-4072)

Д.: 2,8 см; ш.: 2,5 см; теж.: 6,97 г

Медна сплав. Шарнирна. Запазена трапецовидна плочка с „уши“ на шарнира при основата. В нисък релеф крилат орлоглав грифон наляво. Детайлите допълнително гравирани. С фини щрихи изобразена козина. Прорезът за закрепване в тилната част отчупен. Лята. IX–XI в.

4. *Тока* (Б-3042)

Д.: 3,4 см; ш.: 2,2 см; теж.: 5,33 г

Медна сплав. Шарнирна. Запазена трапецовидна ажурна плочка с „уши“ на шарнира в предния край и голям прорез за закрепване към колана в тилната част. В средата два правоъгълни и два кръгли прореза. Останалото пространство запълнено с врязана украса „птиче око“. Лята. IX–XI в.

5. *Тока* (Б-4166)

Д.: 3,1 см; ш.: 2,1 см; теж.: 4,7 г

Медна сплав. Шарнирна. Запазена трапецовидна ажурна плочка с „уши“ на шарнира в предния край и голям прорез за закрепване към колана в тилната част. В средата два правоъгълни и два кръгли прореза. Врязана украса „птиче око“. Лята. IX–XI в.



1



2



3



4



5



6



7



8

Plate 84

Табло 84

1. Buckle (Б-3429)

L.: 3.4 cm; W.: 2.6 cm; Wt.: 9.21 g

Cast copper-alloy lyre-shaped double loop buckle. The frame is slightly deformed, the rectangular-sectioned iron tongue tapers to a point. 9th–11th c.

2. Buckle (Б-312)

L.: 2.6 cm; W.: 1.9 cm; Wt.: 3.03 g

Cast copper-alloy lyre-shaped double loop buckle. The frame is slightly deformed, the surface is patinated. 9th–11th c.

3. Buckle (Б-319)

L.: 2.3 cm; W.: 2 cm; Wt.: 3.45 g

Cast copper-alloy double loop buckle. The surface, now worn, was polished smooth. One edge is curved, the other is thickened at the strap bar. 9th–11th c.

4. Buckle (Б-284)

L.: 3.7 cm; W.: 3.5 cm; Wt.: 20.08 g

Cast copper-alloy lyre-shaped double loop buckle. The oval loop is slightly thickened in the middle and is slightly deformed. The obverse is decorated with a groove engraved after casting. 9th–11th c.

5. Buckle (Б-294)

L.: 2.7 cm; W.: 3.7 cm; Wt.: 12.3 g

Cast copper-alloy buckle loop. The obverse is bevelled, the reverse is flat. Slightly deformed. 9th–11th c.

6. Buckle (Б-334)

L.: 2.4 cm; W.: 2.4 cm; Wt.: 3.1 g

Cast copper-alloy lyre-shaped double loop buckle, decorated with a cast bead-row border. The tongue is of rectangular-sectioned thin wire. There are casting flashes in some spots on the inner side of the plate. 9th–11th c.

7. Buckle (Б-3454)

L.: 1.8 cm; W.: 2.4 cm; Wt.: 3.5 g

Cast copper-alloy lyre-shaped double loop buckle. The D-shaped loop is decorated with transverse grooving. The strap loop is bevelled with chamfered corners. 9th–11th c.

8. Buckle (Б-315)

L.: 2.7 cm; W.: 1.5 cm; Wt.: 3.1 g

Cast copper alloy double loop buckle. The buckle has an irregular figure-of-eight shape, the strap loop is rectangular. Miscast, with a thinning section on the strap end of the plate. 9th–11th c.

1. Тока (Б-3429)

Д.: 3,4 см; ш.: 2,6 см; теж.: 9,21 г

Медна сплав. Полукръгла опорна рама с тясно плитко легло за езика. Носещата рама правоъгълна. Тесен, с кръгло сечение железен език. Лята. IX–XI в.

2. Тока (Б-312)

Д.: 2,6 см; ш.: 1,9 см; теж.: 3,03 г

Медна сплав. Кръгла опорна рама. Правоъгълна носеща рама. Върху оста от двете страни на езика две напречни триъгълни плитки връзвания. Лята. IX–XI в.

3. Тока (Б-319)

Д.: 2,3 см; ш.: 2 см; теж.: 3,45 г

Медна сплав. Двойна сегментовидна рама. В долната част релефен триъгълен издатък. Лята. IX–XI в.

4. Тока (Б-284)

Д.: 3,7 см; ш.: 3,5 см; теж.: 20,08 г

Медна сплав. Двойна елипсовидна рама. Опорната рама по-голяма с широк, плосък профил. Широко плитко легло за езика. Лята. IX–XI в.

5. Тока (Б-294)

Д.: 2,7 см; ш.: 3,7 см; теж.: 12,3 г

Медна сплав. Запазена само правоъгълна носеща рама с големи пъпковидни издатъци в четирите ъгъла, украсени с врязана украса. Лята. IX–XI в.

6. Тока (Б-334)

Д.: 2,4 см; ш.: 2,4 см; теж.: 3,1 г

Медна сплав. Двойна елипсовидна рама. Широк, изпъкнал вътрешен бордюру. По ръба тесен кант с насечки. Тънък плосък език. Лята. IX–XI в.

7. Тока (Б-3454)

Д.: 1,8 см; ш.: 2,4 см; теж.: 3,5 г

Медна сплав. Двойна елипсовидна рама с насечки в предната част. Пъпковидни издатъци в краищата на носача. Лята. IX–XI в.

8. Тока (Б-315)

Д.: 2,7 см; ш.: 1,5 см; теж.: 3,1 г

Медна сплав. Лировидна опорна рама, издължена с две успоредни страни в тилната си част и два пъпковидни издатъка. Къса трапецовидна носеща рама. Лята. IX–XI в.



1



2



3



4



5



6

1. *Buckle* (Б-3424)

L.: 3.3 cm; W.: 2.3 cm; Wt.: 3.66 g

Cast copper-alloy double loop buckle. One loop is round with a moulded tongue rest, the strap loop is rectangular. The iron tongue tapers to a point. 9th–11th c.

2. *Buckle* (Б-4133)

L.: 2.8 cm; W.: 2.2 cm; Wt.: 2.89 g

Cast copper-alloy double loop buckle. One loop is round with a tongue rest and a pair of mouldings on each side. The strap loop is rectangular with a pair of transverse moulded ribs adjacent to the other loop. The rectangular-sectioned tongue tapers to a point. 9th–11th c.

3. *Buckle* (Б-3425)

L.: 3.5 cm; W.: 2.3 cm; Wt.: 4.67 g

Cast copper-alloy double loop buckle. One loop is round with a tongue rest, the strap loop is rectangular with curved sides. The rectangular-sectioned tongue tapers to a point. 9th–11th c.

4. *Buckle* (Б-3450)

L.: 2.7 cm; W.: 1.9 cm; Wt.: 2.44 g

Cast copper-alloy double loop buckle. One loop is round with a tongue rest, the strap loop is rectangular with a knop at the corners at the strap end and a moulded rib adjacent to the other loop. There are casting flashes in some spots on the interior side. 9th–11th c.

5. *Buckle* (Б-358)

L.: 1.7 cm; W.: 1.4 cm; Wt.: 1.84 g

Cast copper-alloy double loop buckle. One loop is round with a tongue rest, the strap loop is rectangular. The rectangular-sectioned iron tongue fragment is deformed. 9th–11th c.

6. *Buckle* (Б-316)

L.: 1.8 cm; W.: 1.1 cm; Wt.: 1.77 g

Cast copper-alloy double loop buckle. One loop is round with a tongue rest, the other loop is rectangular and has a casting flash on the inner side. 9th–11th c.

1. *Тока* (Б-3424)

Д.: 3,3 см; ш.: 2,3 см; теж.: 3,66 г

Медна сплав. Кръгла опорна рама. Леглото за езика от две релефни ивици, издадени навън. Трапецовидна носеща рама с четири пъпковидни издатъка в ъглите. Голям железен език. Лята. IX–XI в.

2. *Тока* (Б-4133)

Д.: 2,8 см; ш.: 2,2 см; теж.: 2,89 г

Медна сплав. Кръгла опорна рама с релефен улей за езика, издаден навън. От двете страни симетрично по две релефни ивици. Правоъгълна носеща рама с големи пъпковидни издатъка в краищата на носача. Върху оста от двете страни на езика два напречни бордюра, излизащи извън рамата. Плосък тесен език. Лята. IX–XI в.

3. *Тока* (Б-3425)

Д.: 3,5 см; ш.: 2,3 см; теж.: 4,67 г

Медна сплав. Кръгла опорна рама. Леглото за езика от две релефни ивици, издадени навън. Трапецовидна носеща рама с четири издатъка в ъглите. Голям железен език. Лята. IX–XI в.

4. *Тока* (Б-3450)

Д.: 2,7 см; ш.: 1,9 см; теж.: 2,44 г

Медна сплав. Кръгла опорна рама. Леглото за езика между два триъгълни издатъка. Тесни правоъгълни издатъци с врязана линия в средата в краищата на оста. Носещата рама правоъгълна, с пъпковидни издатъци в двата края на носача. Лята. IX–XI в.

5. *Тока* (Б-358)

Д.: 1,7 см; ш.: 1,4 см; теж.: 1,84 г

Медна сплав. Елипсовидна опорна рама, широка и плоска в предната част с издатък в средата с вдлъбнатина за езика. Правоъгълна носеща рама с триъгълни уширения в ъглите. Тесен железен език. Лята. IX–XI в.

6. *Тока* (Б-316)

Д.: 1,8 см; ш.: 1,1 см; теж.: 1,77 г

Медна сплав. Кръгла опорна рама с триъгълно легло за езика (липсва), издадено навън. Правоъгълна носеща рама с пъпковидни издатъци в четирите ъгъла. Лята. IX–XI в.

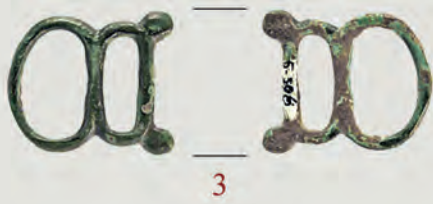

1. *Buckle* (Б-3421)

L.: 2.1 cm; W.: 2 cm; Wt.: 3.57 g

Cast copper-alloy lyre-shaped double loop buckle. The strap loop has knops at the two corners. The rectangular-sectioned iron tongue tapers to a point. 9th–11th c.

2. *Buckle* (Б-240)

L.: 2.3 cm; W.: 2.5 cm; Wt.: 6.82 g

Cast copper-alloy double loop buckle. The oval loop is beaded, the rectangular strap loop has curved sides and projecting knops at the corners. The rectangular-sectioned tongue is deformed. 9th–11th c.

3. *Buckle* (Б-396)

L.: 2.2 cm; W.: 1.8; Wt.: 2.44 g

Cast copper-alloy double loop buckle. Both loops are oval, the smaller strap loop has knops at the two corners. There are casting flashes on the reverse. 9th–11th c.

4. *Buckle* (Б-321)

L.: 1.7 cm; W.: 1.8 cm; Wt.: 2.44 g

Cast copper-alloy double loop buckle. Both loops are oval, the smaller strap loop has knops at the two corners. The buckle became deformed during the casting process. 9th–11th c.

5. *Buckle* (Б-252)

L.: 2.1 cm; W.: 1.9 cm; Wt.: 3.64 g

Cast copper-alloy double loop buckle. Both loops are oval, the smaller strap loop has knops at the two corners. The obverse has a barely prominent moulded rib. The tongue tapers to a point. The buckle became deformed during the casting process. 9th–11th c.

6. *Buckle* (Б-281)

L.: 1.8 cm; W.: 1.4 cm; Wt.: 2.11 g

Cast copper-alloy double loop buckle. Both loops are oval, the smaller strap loop has knops at each corner of the strap end. The inner side of both loops has casting flashes in some spots. 9th–11th c.

7. *Buckle* (Б-346)

L.: 2.6 cm; W.: 2.8 cm; Wt.: 9.4 g

Cast copper-alloy double loop buckle. The buckle loop is oval, the strap loop is rectangular with knops at the two corners and bears engravings adjacent to the oval loop. The tongue tapers to a point. The buckle became slightly deformed during the casting process. 9th–11th c.

8. *Buckle* (Б-295)

L.: 2.7 cm; W.: 2.9 cm; Wt.: 9.6 g

Cast copper-alloy double loop buckle. The buckle loop is oval, the strap loop is rectangular with a knop at the two corners. The obverse is grooved. The corroded iron tongue tapers to a point. 9th–11th c.

9. *Buckle* (Б-3430)

L.: 3.6 cm; W.: 3.8 cm; Wt.: 18.89 g

Cast copper-alloy double loop buckle. The buckle loop is D-shaped, the strap end of the strap loop is curved with a knop at each corner of the strap end. The tongue tapers to a point. 9th–11th c.

1. *Тока* (Б-3421)

Д.: 2,1 см; ш.: 2 см; теж.: 3,57 г

Медна сплав. Двойна елипсоидна рама. Големи издатъци във вид на волути в двата края на носача. Масивен железен език. Лята. IX–XI в.

2. *Тока* (Б-240)

Д.: 2,3 см; ш.: 2,5 см; теж.: 6,82 г

Медна сплав. Елипсоидна опорна рама с тясно плитко легло за езика. Украсена с канелюри. Правоъгълна носеща рама с пъпковидни издатъци в четирите ъгъла. Тесен плосък език, извит при върха. Лята. IX–XI в.

3. *Тока* (Б-396)

Д.: 2,2 см; ш.: 1,8 см; теж.: 2,44 г

Медна сплав. Двойна елипсоидна рама. Големи пъпковидни издатъци в двата края на носача. Лята. IX–XI в.

4. *Тока* (Б-321)

Д.: 1,7 см; ш.: 1,8 см; теж.: 2,44 г

Медна сплав. Двойна елипсоидна рама. Големи пъпковидни издатъци в двата края на носача. Лята. IX–XI в.

5. *Тока* (Б-252)

Д.: 2,1 см; ш.: 1,9 см; теж.: 3,64 г

Медна сплав. Двойна елипсоидна рама с плитко легло за езика. Големи пъпковидни издатъци в двата края на носача. Малък, силно изострен плосък език. Лята. IX–XI в.

6. *Тока* (Б-281)

Д.: 1,8 см; ш.: 1,4 см; теж.: 2,11 г

Медна сплав. Двойна елипсоидна рама. Опорната рама с насечки в предната част. Големи пъпковидни издатъци в двата края на носача. Лята. IX–XI в.

7. *Тока* (Б-346)

Д.: 2,6 см; ш.: 2,8 см; теж.: 9,4 г

Медна сплав. Двойна елипсоидна рама с широко плитко легло за езика. Големи пъпковидни издатъци в двата края на носача. Тесен плосък език, огънат в средата. Лята. IX–XI в.

8. *Тока* (Б-295)

Д.: 2,7 см; ш.: 2,9 см; теж.: 9,6 г

Медна сплав. Двойна елипсоидна рама. Големи пъпковидни издатъци в двата края на носача. Масивен клиновиден железен език. Лята. IX–XI в.

9. *Тока* (Б-3430)

Д.: 3,6 см; ш.: 3,8 см; теж.: 18,89 г

Медна сплав. Елипсоидна опорна рама, удебелена в предния край. Трапецовидна носеща рама с дъговидно извит носач с големи пъпковидни издатъци в краищата. Плосък език с извит надолу връх. Лята. IX–XI в.



1



2



3



4



5



6



7



8

1. *Buckle* (Б-288)

L.: 3.3 cm; W.: 3.3 cm; Wt.: 7.67 g

Cast copper-alloy lyre-shaped double loop buckle. There is moulded decoration on the strap bar between the buckle loop and the strap loop. The strap bar is narrowed and recessed at the midsection. The polished surface is worn. 9th–11th c.

2. *Buckle* (Б-301)

L.: 2.4 cm; W.: 2 cm; Wt.: 2.76 g

Cast copper-alloy lyre-shaped double loop buckle. There is moulded decoration, enhanced with engraving after casting, on the buckle loop adjacent to the strap bar, which is narrowed and recessed at the midsection. The polished surface is worn. 9th–11th c.

3. *Buckle* (Б-330)

L.: 2.7 cm; W.: 2.3 cm; Wt.: 5.22 g

Cast copper-alloy lyre-shaped double loop buckle. There is moulded decoration, enhanced with engraving after casting, on the buckle loop adjacent to the strap bar, which is narrowed and recessed at the midsection. The strap loop has a knop at the corners. 9th–11th c.

4. *Buckle* (Б-3433)

L.: 2.7 cm; W.: 2.2 cm; Wt.: 4.38 g

Cast copper-alloy lyre-shaped double loop buckle. There is a moulded stylised leaf, accentuated with engraving after casting, on the buckle loop adjacent to the strap bar and a knop at the corners of the strap loop. The tongue tapers to a point. There are casting flashes on the reverse. 9th–11th c.

5. *Buckle* (Б-322)

L.: 2.4 cm; W.: 2 cm; Wt.: 4.08 g

Cast copper-alloy lyre-shaped double loop buckle. The buckle loop has a pointed forward edge in the centre. There is a knop, engraved after casting, at each end of the strap bar and at the corners of the strap loop. The iron tongue is broken. 9th–11th c.

6. *Buckle* (Б-278)

L.: 2.5 cm; W.: 2.2 cm; Wt.: 6.47 g

Cast copper-alloy lyre-shaped double loop buckle. The buckle loop has a pointed forward edge in the centre. There is a knop, engraved after casting, at each end of the strap bar and at the corners of the strap loop. The iron tongue is broken. 9th–11th c.

7. *Buckle* (Б-345)

L.: 2.7 cm; W.: 2.2 cm; Wt.: 8.66 g

Cast copper-alloy lyre-shaped double loop buckle. The buckle loop has a pointed forward edge. The strap loop is rectangular. There are knops at the ends of the strap bar and the corners of the strap loop. 9th–11th c.

8. *Buckle* (Б-3449)

L.: 2.8 cm; W.: 2 cm; Wt.: 2.6 g

Cast copper-alloy lyre-shaped double loop buckle. The buckle loop has a pointed forward edge that was recessed to serve as a tongue rest. It is decorated with recessed dots and knops on the buckle loop and at the two ends of the strap bar. The strap loop is trapezoidal. 10th–11th c.

1. *Тока* (Б-288)

Д.: 3,3 см; ш.: 3,3 см; теж.: 7,67 г

Медна сплав. Елипсовидна широка, масивна опорна рама. Правоъгълна носеща рама. В средата на оста широко легло за основата на езика. От двете му страни напречен бордюру, излизащ извън рамата. Лята. IX–XI в.

2. *Тока* (Б-301)

Д.: 2,4 см; ш.: 2 см; теж.: 2,76 г

Медна сплав. Елипсовидна опорна рама. Правоъгълна носеща рама с пъпковидни издатъци в двата края на носача. Върху шийката от двете страни големи релефни листовидни издатъци. Лята. IX–XI в.

3. *Тока* (Б-330)

Д.: 2,7 см; ш.: 2,3 см; теж.: 5,22 г

Медна сплав. Двойна елипсовидна рама. Големи пъпковидни издатъци в двата края на носача, с кръгли вдлъбнатини. Върху шийката от двете страни големи релефни листовидни издатъци. Лята. IX–XI в.

4. *Тока* (Б-3433)

Д.: 2,7 см; ш.: 2,2 см; теж.: 4,38 г

Медна сплав. Двойна елипсовидна рама. Големи пъпковидни издатъци в двата края на носача, с кръгли вдлъбнатини. Върху шийката от двете страни големи релефни листовидни издатъци. Тесен плосък език. Лята. IX–XI в.

5. *Тока* (Б-322)

Д.: 2,4 см; ш.: 2 см; теж.: 4,08 г

Медна сплав. Арковидна опорна рама. Елипсовидна носеща рама. Големи пъпковидни издатъци в двата края на носача, с кръгли вдлъбнатини. Върху шийката от двете страни големи релефни листовидни издатъци. Запазена част от тесен железен език. Лята. IX–XI в.

6. *Тока* (Б-278)

Д.: 2,5 см; ш.: 2,2 см; теж.: 6,47 г

Медна сплав. Двойна елипсовидна рама. Големи пъпковидни издатъци в двата края на носача, с кръгли вдлъбнатини. Върху шийката от двете страни големи релефни листовидни издатъци. Плосък железен език. Лята. IX–XI в.

7. *Тока* (Б-345)

Д.: 2,7 см; ш.: 2,2 см; теж.: 8,66 г

Медна сплав. Арковидна опорна рама. Правоъгълна носеща рама с пъпковидни издатъци в четирите ъгъла. Лята. IX–XI в.

8. *Тока* (Б-3449)

Д.: 2,8 см; ш.: 2 см; теж.: 2,6 г

Медна сплав. Арковидна опорна рама с тясно дълбоко легло за езика (липсва). Украшена с вдлъбнати точки. Две двойки пъпковидни издатъци с кръгли вдлъбнатини – върху рамата и в краищата на оста. Трапецовидна тънка носеща рама. Лята. X–XI в.

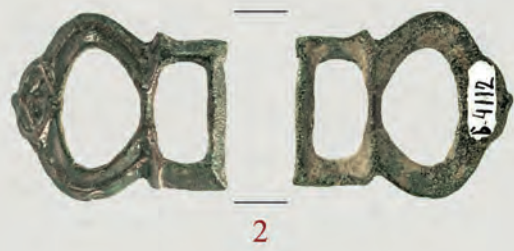

1. *Buckle* (Б-237)

L.: 3.1 cm; W.: 2.7 cm; Wt.: 7.2 g

Cast copper-alloy lyre-shaped double loop buckle. The flat buckle loop widens towards its centre with the recessed tongue rest and is decorated with transverse engraved lines. The inner edge is grooved, as is the strap loop, which has two knobs at the corners. 9th–11th c.

2. *Buckle* (Б-4112)

L.: 2.8 cm; W.: 2.4 cm; Wt.: 3.51 g

Cast copper-alloy lyre-shaped double loop buckle. The flat buckle loop has a moulded stylised leaf spray on the pointed forward end and a moulded rib along the edge. The rectangular strap loop is decorated with two pointed mouldings adjacent to the strap bar. The reverse is flat. 10th–11th c.

3. *Buckle* (Б-235)

L.: 4.3 cm; W.: 4 cm; Wt.: 18.44 g

Cast copper-alloy lyre-shaped double loop buckle. The flat buckle loop expands into a pointed forward end. The strap bar narrows at the midsection and has engraved decoration on either side. The rectangular strap loop is decorated with two projecting knobs at the corners. The reverse is flat. Worn. 9th–11th c.

4. *Buckle* (Б-3447)

L.: 2.7 cm; W.: 2.2 cm; Wt.: 5.34 g

Cast copper-alloy lyre-shaped double loop buckle. The oval buckle loop of uneven thickness is triangular-sectioned. The strap bar is decorated with moulding accentuated with engraving after casting at both ends. There are casting flashes on the loop interiors. 9th–11th c.

5. *Buckle* (Б-292)

L.: 2.7 cm; W.: 2 cm; Wt.: 4.93 g

Cast copper-alloy lyre-shaped double loop buckle. The buckle loop has a slight forward edge. There are two knobs enhanced with engraving after casting at either end of the strap bar. The buckle is decorated with a foliate design. There are casting flashes on the reverse of both loops. 9th–11th c.

6. *Buckle* (Б-275)

L.: 3 cm; W.: 3 cm; Wt.: 4.36 g

Cast copper-alloy lyre-shaped buckle. The flat curved buckle loop is decorated with light transverse lines framed by two grooves. The rectangular strap loop is round-sectioned. There are casting flashes on the reverse. 9th–11th c.

7. *Buckle* (Б-348)

L.: 2.8 cm; W.: 2.2 cm; Wt.: 11.22 g

Cast iron lyre-shaped double loop buckle. The oval buckle loop is inlaid with metal wire, the rectangular strap loop has a knob at the corners. The rectangular-sectioned tongue tapers to a point. 9th–11th c.

1. *Тока* (Б-237)

Д.: 3,1 см; ш.: 2,7 см; теж.: 7,2 г

Медна сплав. Арковидна опорна рама с тясно плитко легло за езика. Украсена с релефни чертички. Трапецовидна носеща рама с големи пъпковидни издатъци в двата края на носача, с кръгли вдлъбнатини. Лята. IX–XI в.

2. *Тока* (Б-4112)

Д.: 2,8 см; ш.: 2,4 см; теж.: 3,51 г

Медна сплав. Арковидна опорна рама. Профилирана с надлъжен ръб в средата. Леглото за езика с релефна растителна украса в сърцевидна рамка. Украсена с насечки. Правоъгълна носеща рама с големи пъпковидни издатъци при оста. Лята. X–XI в.

3. *Тока* (Б-235)

Д.: 4,3 см; ш.: 4 см; теж.: 18,44 г

Медна сплав. Арковидна опорна рама с триъгълно легло за езика (липсва). Украсена с насечки. Правоъгълна носеща рама с големи пъпковидни издатъци в четирите ъгъла. От трите страни украсена с дълбоки врязвания. Лята. IX–XI в.

4. *Тока* (Б-3447)

Д.: 2,7 см; ш.: 2,2 см; теж.: 5,34 г

Медна сплав. Арковидна, изпъкнала опорна рама с тясно плитко легло за езика. Трапецовидна носеща рама. Върху шийката от двете страни големи релефни листовидни издатъци. Лята. IX–XI в.

5. *Тока* (Б-292)

Д.: 2,7 см; ш.: 2 см; теж.: 4,93 г

Медна сплав. Арковидна, изпъкнала опорна рама с тясно плитко легло за езика. В средата кант с релефни чертички. Трапецовидна носеща рама с релефни растителни повлечи. В средата между двете рами наледи от желязо (от езика). Лята. IX–XI в.

6. *Тока* (Б-275)

Д.: 3 см; ш.: 3 см; теж.: 4,36 г

Медна сплав. Лировидна опорна рама. Предната част широка, плоска, украсена с радиални насечки. Триъгълно легло за езика (липсва), издадено навън. Тилната част правоъгълна с остри връхчета в двата края на носача. Лята. IX–XI в.

7. *Тока* (Б-348)

Д.: 2,8 см; ш.: 2,2 см; теж.: 11,22 г

Желязо. Елипсовидна опорна рама с насечки в предната част. Правоъгълна носеща рама с големи пъпковидни издатъци в двата края на носача и насечки на страничните ръбове. В насечките златни набивки. Малък, силно заострен език. Лята. IX–XI в.

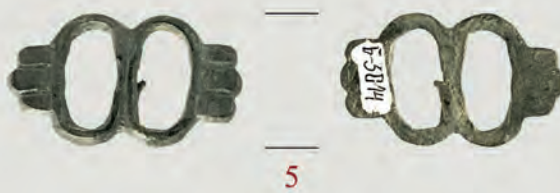
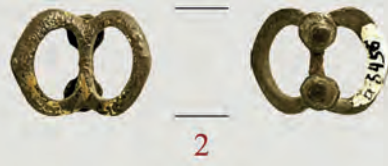
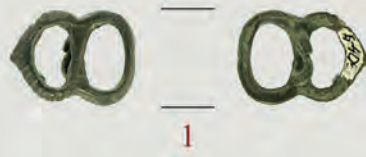

Plate 89

Табло 89

1. Buckle (Б-405)

L.: 1.7 cm; W.: 1.3 cm; Wt.: 1.36 g

Cast copper-alloy double loop buckle. The buckle loop has a pointed forward edge, the strap loop is oval. There are casting flashes on the loop interior and two attachment spikes on the reverse. 9th–11th c.

2. Buckle (Б-3456)

L.: 1.8 cm; W.: 1.4 cm; Wt.: 1.62 g

Cast copper-alloy double loop buckle. The buckle loop has a pointed forward edge, the strap loop is oval. The obverse is gilded, now strongly worn. There are two rivets, each with a round washer, on the reverse. 9th–11th c.

3. Buckle (Б-350)

L.: 2.4 cm; W.: 1.9 cm; Wt.: 6.54 g

Cast copper-alloy double loop buckle. Both loops are oval, the strap loop has a pair of projecting knobs. The rectangular-sectioned corroded iron tongue tapers to a point 9th–11th c.

4. Buckle (Б-397)

L.: 2.7 cm; W.: 1.5 cm; Wt.: 2.12 g

Cast copper-alloy double loop buckle. Both loops are oval with a projecting knob in the centre. There is a knob at either end of the strap bar. There are two rivets on the reverse of the strap bar and casting flashes on the loop interiors. 9th–11th c.

5. Buckle (Б-3014)

L.: 3.1 cm; W.: 1.8 cm; Wt.: 3.39 g

Cast copper-alloy double loop buckle. Both loops are oval and both have a trefoil projection in the centre. The stubs of two rivets remain on the reverse 9th–11th c.

1. Тока (Б-405)

Д.: 1,7 см; ш.: 1,3 см; теж.: 1,36 г

Медна сплав. Арковидна опорна рама. Украсена с насечки. Елипсовидна носеща рама. Закрепване с два шипа върху оста откъм опакото напречно. Лята. IX–XI в.

2. Тока (Б-3456)

Д.: 1,8 см; ш.: 1,4 см; теж.: 1,62 г

Медна сплав. Двойна арковидна рама. Езикът липсва. Позлатена. Закрепване с два нита с пластинки напречно върху оста откъм опакото. Лята. IX–XI в.

3. Тока (Б-350)

Д.: 2,4 см; ш.: 1,9 см; теж.: 6,54 г

Медна сплав. Двойна елипсовидна рама. Големи пъпковидни издатъци в двата края на носача. Тесен, силно изострен железен език. Лята. IX–XI в.

4. Тока (Б-397)

Д.: 2,7 см; ш.: 1,5 см; теж.: 2,12 г

Медна сплав. Двойна елипсовидна рама. Триъгълни издатъци в средата на всяка рама. Големи пъпковидни издатъци в двата края на оста. Лята. IX–XI в.

5. Тока (Б-3014)

Д.: 3,1 см; ш.: 1,8 см; теж.: 3,39 г

Медна сплав. Двойна елипсовидна рама с трилистници от двете страни. Посребрена. Закрепване с два шипа между двете рамки. Лята. IX–XI в.

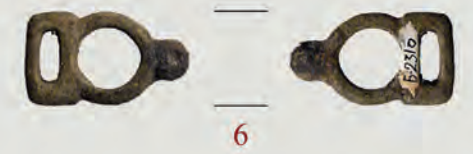
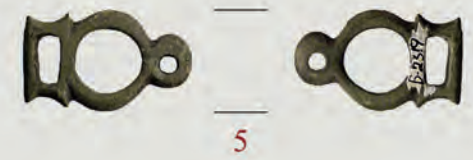
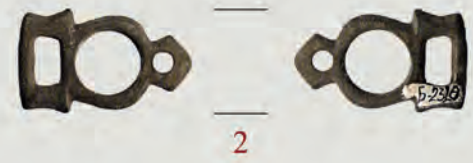

1. *Book clasp* (Б-2309)

L.: 2.4 cm; W.: 1.7 cm; Wt.: 3.34 g

Cast copper-alloy double loop buckle. One loop is round with a pierced pentagonal projection in the centre, the other is rectangular with curved sides. This buckle served as a book clasp. 9th–10th c.

2. *Book clasp* (Б-2320)

L.: 2.3 cm; W.: 1.4 cm; Wt.: 2.97 g

Cast copper-alloy double loop buckle. One loop is round with a pierced pentagonal projection in the centre, the other is rectangular with curved sides. This buckle served as a book clasp. 9th–10th c.

3. *Book clasp* (Б-2311)

L.: 2.3 cm; W.: 1.7 cm; Wt.: 3.14 g

Cast copper-alloy double loop buckle. One loop is round with a pierced pentagonal projection in the centre, the other is rectangular with curved sides. This buckle served as a book clasp. 9th–10th c.

4. *Book clasp* (Б-2317)

L.: 2.3 cm; W.: 1.5 cm; Wt.: 3.10 g

Cast copper-alloy double loop buckle. One loop is round with a pierced pentagonal projection in the centre, the other is rectangular with curved sides. This buckle served as a book clasp. Worn. 9th–10th c.

5. *Book clasp* (Б-2319)

L.: 2.2 cm; W.: 1.3 cm; Wt.: 2.96 g

Cast copper-alloy double loop buckle. One loop is round with a pierced pentagonal projection in the centre, the other is rectangular with curved sides. This buckle served as a book clasp. 9th–10th c.

6. *Book clasp* (Б-2318)

L.: 2.6 cm; W.: 1.5 cm; Wt.: 2.85 g

Cast copper-alloy double loop buckle. One loop is round with a pierced pentagonal projection in the centre, the other is rectangular with curved sides. This buckle served as a book clasp. 9th–10th c.

1. *Закопчалка за книга* (Б-2309)

Д.: 2,4 см; ш.: 1,7 см; теж.: 3,34 г

Медна сплав. Запазена едната част. Основата трапецовидна с конкавни къси страни и голям прорез за прикрепване. Тялото е във вид на кръгла рамка с петъгълен издатък на върха с малък отвор в средата. Лята. IX–X в.

2. *Закопчалка за книга* (Б-2320)

Д.: 2,3 см; ш.: 1,4 см; теж.: 2,97 г

Медна сплав. Запазена едната част. Основата трапецовидна с конкавни къси страни и голям прорез за прикрепване. Тялото е във вид на кръгла рамка с петъгълен издатък на върха с малък отвор в средата. Лята. IX–X в.

3. *Закопчалка за книга* (Б-2311)

Д.: 2,3 см; ш.: 1,7 см; теж.: 3,14 г

Медна сплав. Запазена едната част. Основата трапецовидна с конкавни къси страни и голям прорез за прикрепване. Тялото е във вид на кръгла рамка с кръгъл издатък на върха с малък отвор в средата. Лята. IX–X в.

4. *Закопчалка за книга* (Б-2317)

Д.: 2,3 см; ш.: 1,5 см; теж.: 3,10 г

Медна сплав. Запазена едната част. Основата трапецовидна с конкавни къси страни и голям прорез за прикрепване. Тялото е във вид на кръгла рамка с кръгъл издатък с малък отвор в средата на върха. Лята. IX–X в.

5. *Закопчалка за книга* (Б-2319)

Д.: 2,2 см; ш.: 1,3 см; теж.: 2,96 г

Медна сплав. Запазена едната част. Основата трапецовидна с конкавни къси страни и голям прорез за прикрепване. Тялото е във вид на кръгла рамка с кръгъл издатък с малък отвор в средата на върха. Лята. IX–X в.

6. *Закопчалка за книга* (Б-2318)

Д.: 2,2 см; ш.: 1,2 см; теж.: 2,85 г

Медна сплав. Запазена едната част. Основата правоъгълна с голям прорез за прикрепване. Тялото е във вид на кръгла рамка с кръгъл недопробит издатък на върха. Лята. IX–X в.

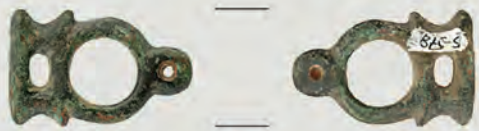

1



2



3



4



5



6

1. *Book clasp* (Б-578)

L.: 2.4 cm; W.: 1.5 cm; Wt.: 3.17 g

Cast copper-alloy double loop buckle. One loop is round with a pierced round projection in the centre, the other is rectangular with curved sides. Worn, with corrosion in the perforation in the round projection. This buckle served as a book clasp. 9th–10th c.

2. *Book clasp* (Б-577)

L.: 2.7 cm; W.: 1.7 cm; Wt.: 3.59 g

Cast copper-alloy double loop buckle. One loop has an irregular round shape with a round projection in the centre and two knobs on opposite sides, the other loop is rectangular with curved bevelled sides and projecting knobs at the corners. There are traces of corrosion on the projecting round element. This buckle served as a book clasp. 9th–10th c.

3. *Book clasp* (Б-573)

L.: 1.4 cm; W.: 1 cm; Wt.: 1.22 g

Cast copper-alloy double loop buckle. One loop is round with a projection in the centre, the other is rectangular with curved sides. This buckle served as a book clasp. 9th–10th c.

4. *Book clasp* (Б-569)

L.: 2.8 cm; W.: 1.5 cm; Wt.: 3.81 g

Cast copper-alloy double loop buckle. One loop is round and has a pierced rectangular projection with knobs in the centre, the other is rectangular with curved sides and knobs at the corners. This buckle served as a book clasp. 9th–10th c.

5. *Book clasp* (Б-2316)

L.: 2.2 cm; W.: 1.3 cm; Wt.: 2.88 g

Cast copper-alloy double loop buckle. One loop is round with a lozenge-shaped projection in the centre, the other is rectangular with curved sides and a moulded rib along the edges. This buckle served as a book clasp. 9th–10th c.

6. *Book clasp* (Б-2310)

L.: 2.6 cm; W.: 1.5 cm; Wt.: 3.15 g

Cast copper-alloy double loop buckle. One loop is round with a round projection in the centre, the other is rectangular with curved sides. The round projection was not pierced. There are casting flashes on the inner and outer edge of the round loop. This buckle served as a book clasp. 9th–10th c.

1. *Закопчалка за книга* (Б-578)

Д.: 2,4 см; ш.: 1,5 см; теж.: 3,17 г

Медна сплав. Запазена едната част. Основата правоъгълна с конкавни къси страни и голям прорез за прикрепване. Тялото е във вид на кръгла рамка с кръгъл издатък на върха с малък отвор в средата. Лята. IX–X в.

2. *Закопчалка за книга* (Б-577)

Д.: 2,7 см; ш.: 1,7 см; теж.: 3,59 г

Медна сплав. Запазена едната част. Основата трапецовидна с големи пъпковидни издатъци в двата ъгъла и голям прорез за прикрепване. Тялото е във вид на неправилна кръгла рамка с два срещуположни пъпковидни издатъка и голям елипсовиден издатък на върха. Лята. IX–X в.

3. *Закопчалка за книга* (Б-573)

Д.: 1,4 см; ш.: 1 см; теж.: 1,22 г

Медна сплав. Запазена едната част. Основата правоъгълна с конкавни къси страни и голям прорез за прикрепване. Тялото е във вид на кръгла рамка с елипсовиден издатък на върха. Лята. IX–X в.

4. *Закопчалка за книга* (Б-569)

Д.: 2,8 см; ш.: 1,5 см; теж.: 3,81 г

Медна сплав. Запазена едната част. Основата правоъгълна с големи издатъци като продължение на дългите страни и голям прорез за прикрепване. Тялото е във вид на кръгла рамка с две двойки срещуположни издатъци. На върха голям палметовиден издатък с правоъгълна основа и кръгъл отвор в средата. Лята. IX–X в.

5. *Закопчалка за книга* (Б-2316)

Д.: 2,2 см; ш.: 1,3 см; теж.: 2,88 г

Медна сплав. Запазена едната част. Основата трапецовидна с конкавни къси страни. Прорезът за прикрепване запълнен с метал. Тялото е във вид на кръгла рамка с ромбовиден недопробит издатък на върха. Лята. IX–X в.

6. *Закопчалка за книга* (Б-2310)

Д.: 2,6 см; ш.: 1,5 см; теж.: 3,15 г

Медна сплав. Запазена едната част. Основата трапецовидна с конкавни къси страни и голям прорез за прикрепване. Тялото е във вид на кръгла рамка с кръгъл непробит издатък на върха. Лята. IX–X в.

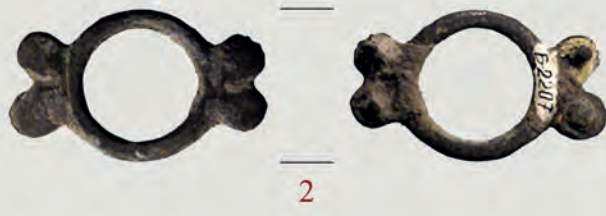

1. *Mount* (Б-2577)

L.: 3.7 cm; W.: 2 cm; Wt.: 6.02 g

Cast copper-alloy ring-shaped mount with a trefoil projection on one side and a two projecting lobes on the opposite side. The trefoil and the two lobes are accentuated with engraving after casting. There are two pairs of rivets on the reverse of the projections, one of which has broken off. 9th–10th c.

2. *Mount* (Б-2207)

L.: 3.3 cm; W.: 2 cm; Wt.: 6.15 g

Cast copper-alloy ring-shaped mount with a pair of projecting lobes set opposite each other. There are two pairs of rivets hammered flat on the reverse of the lobed projections. 9th–10th c.

3. *Mount* (Б-3151)

L.: 3.7 cm; W.: 1.9 cm; Wt.: 5.24 g

Cast copper-alloy ring-shaped mount, originally with a pair of projections set opposite each other, one of which broke off. The surviving triangular projection has a moulded rib along the edges. There are three rivets on the reverse in a triangular arrangement. 9th–11th c.

4. *Mount* (Б-2172)

L.: 3.7 cm; W.: 2.4 cm; Wt.: 6.06 g

Cast copper-alloy ring-shaped mount with an elongated U-shaped projection on one side, decorated with a stylised plant motif on the obverse. There are two rivets, one with a round washer, on the reverse. The ring is broken, about one-third is missing. 9th–10th c.

5. *Mount* (Б-2176)

L.: 1.8 cm; W.: 1 cm; Wt.: 6.02 g

Fragment of a cast copper-alloy ring-shaped mount with a heart-shaped projection, decorated with a trefoil plant motif enclosed within a shallow groove. 9th–10th c.

1. *Апликация* (Б-2577)

Д.: 3,7 см; ш.: 2 см; теж.: 6,02 г

Медна сплав. Дебела халка с кръгло сечение с две релефни трилистни палмети от двете страни. Върхът на едната отчупен. Следи от посребряване. Закрепване с по два нита върху всяка палмета. Лята. IX–X в.

2. *Апликация* (Б-2207)

Д.: 3,3 см; ш.: 2 см; теж.: 6,15 г

Медна сплав. Дебела халка с кръгло сечение с два релефни двулистника от двете страни. Следи от позлата. Закрепване с по два нита с пластинка върху всеки двулистник. Лята. IX–X в.

3. *Апликация* (Б-3151)

Д.: 3,7 см; ш.: 1,9 см; теж.: 5,24 г

Медна сплав. Дебела халка с полукръгло сечение с релефна трилистна палмета от едната страна (другата отчупена). Централното листо голямо, триъгълно, крайните малки, овални. Запазени три нита върху палметата. Лята. IX–XI в.

4. *Апликация* (Б-2172)

Д.: 3,7 см; ш.: 2,4 см; теж.: 6,06 г

Медна сплав. Езиковидна, тясна, със заоблен връх. Отдолу голяма неподвижна халка с кръгло сечение. Релефна петлистна палмета със завити във волути крайни листа. Закрепване с два нита с пластинка надлъжно. Лята. IX–X в.

5. *Апликация* (Б-2176)

Д.: 1,8 см; ш.: 1 см; теж.: 6,02 г

Медна сплав. Сърцевидна. Отгоре запазена малка част от неподвижна халка с кръгло сечение и голям диаметър. Релефна трилистна превързана палмета в сърцевидна рамка. Тесен гладък бордюру. Лята. IX–X в.



1



2



3



4



5



6



7



8

1. *Mount* (Б-2303)

L.: 1.8 cm; W.: 1.8 cm; Wt.: 1.02 g

Pressed tinned copper-alloy square mount, decorated with a linear design. There are casting flashes on the reverse. The mount is pierced by a round perforation in the centre. 9th c.

2. *Mount* (Б-4170)

L.: 2.7 cm; W.: 1.9 cm; Wt.: 4 g

Cast copper-alloy rectangular mount, decorated with a design engraved after casting on the gilded obverse. Three sides are enclosed by a raised border. The mount is pierced by a round perforation in each corner. 9th–10th c.

3. *Mount* (Б-2165)

L.: 2 cm; W.: 1.8 cm; Wt.: 1.58 g

Cast copper-alloy rectangular mount, cut out from a larger metal sheet, decorated with an engraved cross motif with a heart-shaped motif at the terminal of each arm. An elongated leaf motif is set diagonally between the arms. The engraved lines are accentuated with oblique hatching. The background is filled with round stippling. There is a round perforation in each corner. 10th c.

4. *Mount* (Б-2166)

L.: 2.1 cm; W.: 1.8 cm; Wt.: 1.64 g

Cast copper-alloy rectangular mount, cut out from a larger metal sheet, decorated with an engraved cross motif with a heart-shaped recessed motif at the terminal of each arm. An elongated leaf motif is set diagonally between the arms. The engraved lines are accentuated with oblique hatching. The background is filled with round stippling. There is a round perforation in each corner; one perforation is broken. 10th c.

5. *Mount* (Б-3323)

L.: 1.7 cm; W.: 1.4 cm; Wt.: 2.3 g

Cast copper-alloy rectangular mount decorated with a schematic tamga sign enclosed within a recessed border on the obverse. The mount is pierced. There are two rivets in line with the perforations on the reverse. 9th–10th c.

6. *Mount* (Б-3319)

L.: 1.8 cm; W.: 1.3 cm; Wt.: 2.3 g

Cast copper-alloy rectangular mount decorated with a tamga sign enclosed by a hatched border on three sides. There are two bent attachment spikes and casting flashes on the reverse. 10th c.

7. *Mount* (Б-1671)

L.: 1.6 cm; W.: 1.5 cm; Wt.: 2.23 g

Cast copper-alloy rectangular mount decorated with a hatched horseshoe-shaped motif enclosed within a raised hatched border. There are casting flashes on the reverse; there were originally two rivets on the reverse, one of which broke off and was replaced. 9th–10th c.

8. *Mount* (Б-4013)

L.: 2 cm; W.: 1.5 cm; Wt.: 2.89 g

Cast copper-alloy rectangular mount decorated with four hatched ribs. There are casting flashes on the reverse. There were originally two rivets on the reverse, one of which was bent by hammering, the other broke off. 9th–10th c.

1. *Апликация* (Б-2303)

Д.: 1,8 см; ш.: 1,8 см; теж.: 1,02 г

Мед. Квадратна. От тънка медна ламарина с П-образен профил. Релефна украса. Следи от посребряване. В средата отвор за нит. Щампована. IX в.

2. *Апликация* (Б-4170)

Д.: 2,7 см; ш.: 1,9 см; теж.: 4 г

Медна сплав. Правоъгълна. Врязана растителна украса. Тесен, заоблен, леко издигнат бордюру от трите страни (на четвъртата липсва). Позлатена. Четири отвора за нитове по ъглите. Лята. IX–X в.

3. *Апликация* (Б-2165)

Д.: 2 см; ш.: 1,8 см; теж.: 1,58 г

Медна сплав. Правоъгълна. От тънка ламарина. Релефна седемлистна палмета, развита около врязан равнораменен кръст. Фонът запълнен с малки релефни кръгчета. Позлатена. В четирите ъгъла малки отвори за прикрепяване. Лята. X в.

4. *Апликация* (Б-2166)

Д.: 2,1 см; ш.: 1,8 см; теж.: 1,64 г

Медна сплав. Трапецовидна. От тънка ламарина. Релефна седемлистна палмета, развита около врязан равнораменен кръст. Около листата релефни щрихи. Фонът запълнен с малки релефни кръгчета. Позлатена. В четирите ъгъла малки отвори за прикрепяване. Лята. X в.

5. *Апликация* (Б-3323)

Д.: 1,7 см; ш.: 1,4 см; теж.: 2,3 г

Медна сплав. Правоъгълна. В средата релефна геометрична украса и два малки отвора. Тесен издигнат бордюру. Закрепяване с два шипа надлъжно. Лята. IX–X в.

6. *Апликация* (Б-3319)

Д.: 1,8 см; ш.: 1,3 см; теж.: 2,3 г

Медна сплав. Правоъгълна. В средата врязана геометрична украса. Покрай трите страни ивица с насечки. Закрепяване с два шипа надлъжно. Лята. X в.

7. *Апликация* (Б-1671)

Д.: 1,6 см; ш.: 1,5 см; теж.: 2,23 г

Медна сплав. Правоъгълна. На едната дълга страна-пъпковиден издтък. В средата голямо релефно листо, оградено с насечки, в гладка правоъгълна рамка. Тесен бордюру с насечки. Закрепяване с два шипа надлъжно. Лята. IX–X в.

8. *Апликация* (Б-4013)

Д.: 2 см; ш.: 1,5 см; теж.: 2,89 г

Медна сплав. Правоъгълна. Лицето украсено с четири широки ивици с насечки, успоредни на страните. Закрепяване с два шипа надлъжно. Лята. IX–X в.



1. Mount (Б-2299)

L.: 2 cm; W.: 1.6 cm; Wt.: 3.47 g

Cast copper-alloy rectangular mount decorated with a hatched border enclosing an inverted U-shaped field in a bead-row frame. There are casting flashes and two rivets, one with a round washer, on the reverse. One corner of the mount is miscast. 9th–10th c.

2. Mount (Б-3134)

L.: 2 cm; W.: 1.6 cm; Wt.: 3.18 g

Cast copper-alloy rectangular mount decorated with a hatched border enclosing a slightly raised inverted U-shaped field in a bead-row frame on the obverse. There are casting flashes and the stubs of two attachment spikes on the reverse. One corner of the mount is miscast. 9th–10th c.

3. Mount (Б-4126)

L.: 2 cm; W.: 1.7 cm; Wt.: 2.93 g

Cast copper-alloy rectangular mount decorated with a raised border of one straight and three incurving sides enclosing a raised rectangular field. One side is damaged and the mount became perforated in one spot. There are casting flashes and the stubs of two rivets on the reverse. 9th–10th c.

4. Mount (Б-2332)

L.: 1.9 cm; W.: 1.7 cm; Wt.: 2.67 g

Cast copper-alloy rectangular mount decorated with a raised border of one straight and three incurving sides enclosing a rectangular cut-out on the obverse. The obverse is strongly worn and became perforated in one spot during its use. There are casting flashes and two attachment spikes bent by hammering on the reverse. 9th–10th c.

5. Mount (Б-3305)

L.: 2.4 cm; W.: 2 cm; Wt.: 3.12 g

Cast copper-alloy rectangular mount decorated with a raised bead-row border enclosing a rectangular cut-out. The obverse is worn, one corner is broken. There are casting flashes and two attachment spikes bent by hammering in each corner on the reverse, one of which broke off and was replaced with a rivet. 9th–10th c.

6. Mount (Б-980)

L.: 1.6 cm; W.: 1.9 cm; Wt.: 2.11 g

Cast copper-alloy rectangular mount with integral basal ring, decorated with a raised obliquely hatched border enclosing a rectangular cut-out. Traces of gilding are retained in the deeper spots on the obverse. There are casting flashes and two rivets on the reverse. 9th–10th c.

7. Mount (Б-2333)

L.: 1.8 cm; W.: 2.5 cm; Wt.: 2.56 g

Cast copper-alloy rectangular mount with integral basal ring, decorated with an engraved obliquely hatched border enclosing a rectangular cut-out on the obverse. The obverse is strongly worn. There are casting flashes and two rivets on the reverse. 9th–10th c.

1. Апликация (Б-2299)

Д.: 2 см; ш.: 1,6 см; теж.: 3,47 г

Медна сплав. Правоъгълна. В средата релефна рамка с вписано кръгче и дъга от „перли“. Наоколо ивица от насечки. Тесен гладък бордюру. На едната дълга страна – изрязване. Закрепване с два нита с пластинка надлъжно. Лята. IX–X в.

2. Апликация (Б-3134)

Д.: 2 см; ш.: 1,6 см; теж.: 3,18 г

Медна сплав. Правоъгълна. В средата релефна рамка с вписано кръгче и дъга от „перли“. Наоколо ивица от насечки. Тесен гладък бордюру. На едната дълга страна – изрязване. Закрепване с два нита надлъжно (единият отчупен). Лята. IX–X в.

3. Апликация (Б-4126)

Д.: 2 см; ш.: 1,7 см; теж.: 2,93 г

Медна сплав. Правоъгълна. В средата – релефен кант с пъпковидни издатъци по ъглите. Тесен гладък бордюру с вътрешни полукръгли уширения на трите страни. На четвъртата – ивица с насечки. Закрепване с два шипа надлъжно. Лята. IX–X в.

4. Апликация (Б-2332)

Д.: 1,9 см; ш.: 1,7 см; теж.: 2,67 г

Медна сплав. Правоъгълна. В средата – малък правоъгълен прорез с релефен кант с пъпковидни издатъци по ъглите. Тесен гладък бордюру с вътрешни полукръгли уширения на трите страни. На четвъртата – ивица с насечки. Закрепване с два шипа надлъжно. Лята. IX–X в.

5. Апликация (Б-3305)

Д.: 2,4 см; ш.: 2 см; теж.: 3,12 г

Медна сплав. Правоъгълна. В средата – правоъгълен прорез, успореден на дългата страна, очертан с гладък кант. Наоколо ивица с псевдогранули. Тесен гладък бордюру. Закрепване с три шипа и един свободен нит с кръгла пластинка. Лята. IX–X в.

6. Апликация (Б-980)

Д.: 1,6 см; ш.: 1,9 см; теж.: 2,11 г

Медна сплав. Правоъгълна. В средата – правоъгълен прорез, успореден на дългата страна, очертан с гладък кант. Наоколо ивица с насечки. Тесен гладък бордюру. В средата на долната дълга страна – неподвижна халка. Закрепване с два нита надлъжно. Лята. IX–X в.

7. Апликация (Б-2333)

Д.: 1,8 см; ш.: 2,5 см; теж.: 2,56 г

Медна сплав. Правоъгълна. В долната част, успоредно на дългата страна – правоъгълен прорез, очертан с гладък кант. Наоколо ивица с насечки. Върху едната дълга страна неподвижна халка. Закрепване с два нита надлъжно. Лята. IX–X в.



1



2



3



4



5



6



7



8



9

1. *Mount* (Б-3385)

L.: 1.7 cm; W.: 1.1 cm; Wt.: 1.74 g

Cast copper-alloy rectangular mount decorated with a raised border enclosing a rectangular cut-out. There is an untrimmed casting flash along the lower edge of the cut-out. There are four rivets, one in each corner, on the reverse. 9th–10th c.

2. *Mount* (Б-2245)

L.: 1.8 cm; W.: 1.5 cm; Wt.: 3.08 g

Cast copper-alloy rectangular mount decorated with a rectangular cut-out in the centre. There is an untrimmed casting flash on the obverse. There are four rivets bent by hammering on the reverse. 9th–10th c.

3. *Mount* (Б-3395)

L.: 1.5 cm; W.: 1.4 cm; Wt.: 1.66 g

Cast copper-alloy rectangular mount decorated with an oval cut-out along above the base, now broken, and a double U-shaped engraved motif above it on the obverse. The stubs of two rivets remain on the reverse. 9th–10th c.

4. *Mount* (Б-933)

L.: 1.7 cm; W.: 1.2 cm; Wt.: 1.89 g

Cast copper-alloy rectangular mount decorated with a rectangular cut-out above the base. The stubs of two rivets remain on the reverse. 9th–10th c.

5. *Mount* (Б-2302)

L.: 1.7 cm; W.: 1.2 cm; Wt.: 1.31 g

Cast copper-alloy rectangular mount decorated with a rectangular cut-out above the base. There are two rivets bent by hammering on the reverse. 9th–10th c.

6. *Mount* (Б-2379)

L.: 1.7 cm; W.: 1.3 cm; Wt.: 2.88 g

Cast copper-alloy rectangular mount decorated with a rectangular cut-out in the centre. There are two rivets bent by hammering on the reverse. 9th–10th c.

7. *Mount* (Б-3386)

L.: 1.6 cm; W.: 1.1 cm; Wt.: 2.59 g

Cast copper-alloy rectangular mount decorated with a rectangular cut-out in the centre. There are four rivets bent by hammering on the reverse. 9th–10th c.

8. *Mount* (Б-2331)

L.: 2.3 cm; W.: 1.6 cm; Wt.: 2.9 g

Cast copper-alloy rectangular mount, decorated with a rectangular cut-out in the centre. There are two rivets on the reverse. 9th–10th c.

9. *Mount* (Б-3772)

L.: 1.9 cm; W.: 1.4 cm; Wt.: 3 g

Cast copper-alloy rectangular mount with a peaked upper edge, decorated with a rectangular cut-out in the centre. There are four rivets bent by hammering, two with round washers, on the reverse. 9th–10th c.

1. *Апликация* (Б-3385)

Д.: 1,7 см; ш.: 1,1 см; теж.: 1,74 г

Медна сплав. Правоъгълна. В средата – правоъгълен прорез, успореден на дългата страна. Около прореза гладък кант, очертан с врязана линия. Тесен гладък бордюру. Закрепване с четири нита по ъглите. Лята. IX–X в.

2. *Апликация* (Б-2245)

Д.: 1,8 см; ш.: 1,5 см; теж.: 3,08 г

Медна сплав. Правоъгълна. В долната част – правоъгълен изрез с гладък кант, успореден на дългата страна. Геометрична украса в нисък релеф. Закрепване с четири нита. Лята. IX–X в.

3. *Апликация* (Б-3395)

Д.: 1,5 см; ш.: 1,4 см; теж.: 1,66 г

Медна сплав. Правоъгълна. В долната част – правоъгълен прорез, успореден на дългата страна, която е разчупена. Над прореза две успоредни врязани дъги. Следи от посребряване. Закрепване с два нита надлъжно. Лята. IX–X в.

4. *Апликация* (Б-933)

Д.: 1,7 см; ш.: 1,2 см; теж.: 1,89 г

Медна сплав. Правоъгълна, гладка. В долната част – правоъгълен изрез, успореден на дългата страна. Закрепване с два нита надлъжно. Лята. IX–X в.

5. *Апликация* (Б-2302)

Д.: 1,7 см; ш.: 1,2 см; теж.: 1,31 г

Медна сплав. Правоъгълна, гладка. В долната част – правоъгълен изрез, успореден на дългата страна. Закрепване с два шипа надлъжно. Лята. IX–X в.

6. *Апликация* (Б-2379)

Д.: 1,7 см; ш.: 1,3 см; теж.: 2,88 г

Медна сплав. Правоъгълна, гладка. В долната част – правоъгълен прорез, успореден на дългата страна. Закрепване с два нита надлъжно. Лята. IX–X в.

7. *Апликация* (Б-3386)

Д.: 1,6 см; ш.: 1,1 см; теж.: 2,59 г

Медна сплав. Форма на правоъгълна рамка. Страните с полукръгло сечение. Закрепване с четири нита по ъглите. Лята. IX–X в.

8. *Апликация* (Б-2331)

Д.: 2,3 см; ш.: 1,6 см; теж.: 2,9 г

Медна сплав. Форма на правоъгълна рамка. Страните с триъгълно сечение. Закрепване с два нита надлъжно. Лята. IX–X в.

9. *Апликация* (Б-3772)

Д.: 1,9 см; ш.: 1,4 см; теж.: 3 г

Медна сплав. Петоъгълна. В средата – правоъгълен прорез, успореден на дългата страна. Закрепване с четири нита с пластинки. Лята. IX–X в.



1



2



3



4



5



6



7



8

1. Mount (Б-2336)

L.: 1.5 cm; W.: 1.2 cm; Wt.: 1.23 g

Cast copper-alloy rectangular mount with a trapezoidal projection with filed terminal on top and a peaked oval cut-out enclosed within a shallow groove on the obverse. There are three rivets in a triangular arrangement on the reverse. 9th–10th c.

2. Mount (Б-3322)

L.: 1.6 cm; W.: 1.6 cm; Wt.: 2.11 g

Cast copper-alloy rectangular mount decorated with a peaked oval cut-out enclosed within a shallow groove on the obverse. There are three attachment spikes in a triangular arrangement on the reverse. 9th–10th c.

3. Mount (Б-2298)

L.: 1.8 cm; W.: 1.5 cm; Wt.: 1.39 g

Cast copper-alloy rectangular mount decorated with a peaked oval cut-out enclosed within a raised hatched border on the obverse. The mount became perforated in one spot. There are two attachment spikes on the reverse. 9th–10th c.

4. Mount (Б-998)

L.: 1.5 cm; W.: 1.2 cm; Wt.: 1.71 g

Cast copper-alloy rectangular mount decorated with a peaked oval cut-out accentuated by a shallow groove above the base on the obverse. There are three attachment spikes in a triangular arrangement on the reverse. 9th–10th c.

5. Mount (Б-2297)

L.: 1.6 cm; W.: 1.5 cm; Wt.: 1.86 g

Cast copper-alloy rectangular mount decorated with a peaked oval cut-out accentuated by a shallow groove above the base on the obverse. There are two rivets on the reverse. 9th–10th c.

6. Mount (Б-2290)

L.: 1.3 cm; W.: 1.1 cm; Wt.: 2.05 g

Cast copper-alloy rectangular mount decorated with a peaked oval cut-out accentuated by a shallow groove above the base on the obverse. There are two attachment spikes on the reverse. 9th–10th c.

7. Mount (Б-3393)

L.: 1.5 cm; W.: 1.3 cm; Wt.: 2.14 g

Cast copper-alloy rectangular mount decorated with a peaked oval cut-out accentuated by a shallow groove above the base and a figure-of-eight motif with a raised pellet in the centre above it on the obverse. There are three rivets on the reverse, one of which was replaced. 9th–10th c.

8. Mount (Б-3347)

L.: 1.4 cm; W.: 1.1 cm; Wt.: 1.1 g

Cast copper-alloy rectangular mount decorated with a V-shaped cut-out in the centre. The obverse is damaged and worn. The stubs of two rivets remain on the reverse. 9th–10th c.

1. Апликация (Б-2336)

Д.: 1,5 см; ш.: 1,2 см; теж.: 1,23 г

Медна сплав. Трапецовидна, гладка. В долната част – широк сърцевиден прорез, успореден на дългата страна. Около прореза гладък кант, очертан с врязана линия. На едната дълга страна правоъгълен издатък. Липсват приспособления за закрепване. Лята. IX–X в.

2. Апликация (Б-3322)

Д.: 1,6 см; ш.: 1,6 см; теж.: 2,11 г

Медна сплав. Квадратна. В долната част – сърцевиден прорез, успореден на дългата страна, очертан с врязана линия. На върха на „сърцето“ „кухо“ триъгълниче. Закрепване с три нита. Лята. IX–X в.

3. Апликация (Б-2298)

Д.: 1,8 см; ш.: 1,5 см; теж.: 1,39 г

Медна сплав. Правоъгълна. В долната част – правоъгълен изрез с гънка в горната част, успореден на дългата страна. По периметъра кант с насечки. Тесен гладък бордюр. Закрепване с два шипа надлъжно. Лята. IX–X в.

4. Апликация (Б-998)

Д.: 1,5 см; ш.: 1,2 см; теж.: 1,71 г

Медна сплав. Правоъгълна. В долната част – сърцевиден прорез, успореден на дългата страна, очертан с врязана линия. Закрепване с три нита. Лята. IX–X в.

5. Апликация (Б-2297)

Д.: 1,6 см; ш.: 1,5 см; теж.: 1,86 г

Медна сплав. Правоъгълна. В долната част – правоъгълен изрез с гънка в горната част, успореден на дългата страна. Около изреза гладък кант, очертан с врязана линия. Закрепване с два шипа надлъжно. Лята. IX–X в.

6. Апликация (Б-2290)

Д.: 1,3 см; ш.: 1,1 см; теж.: 2,05 г

Медна сплав. Правоъгълна. В долната част – правоъгълен изрез с гънка в горната част, успореден на дългата страна. В долната част – сърцевиден изрез, успореден на дългата страна, очертан с врязана линия. Закрепване с два шипа надлъжно. Лята. IX–X в.

7. Апликация (Б-3393)

Д.: 1,5 см; ш.: 1,3 см; теж.: 2,14 г

Медна сплав. Правоъгълна. В долната част – правоъгълен прорез с гънка и гладък кант, очертан с врязана линия. Над прореза двойка релефни листа с главичката на нита в средата. Закрепване с два свободни и един неподвижен нит. Лята. IX–X в.

8. Апликация (Б-3347)

Д.: 1,4 см; ш.: 1,1 см; теж.: 1,1 г

Медна сплав. Правоъгълна, гладка. В средата – сърцевиден прорез, с копиевидно листо в центъра. Закрепване с два шипа надлъжно. Лята. IX–X в.



1. Mount (Б-3387)

L.: 1.2 cm; W.: 1.2 cm; Wt.: 1.37 g

Cast copper-alloy square mount with a square cut-out in the centre. The mount has a trapezoidal section. There are two rivets in two diagonally opposite corners on the reverse. 9th–10th c.

2. Mount (Б-1014)

L.: 1.5 cm; W.: 1.5 cm; Wt.: 2.43 g

Cast copper-alloy square mount with scalloped edges resembling a rosette, decorated with round cut-out in the centre. The obverse is worn, the reverse has casting flashes and a rivet with a round washer in each corner. 10th c.

3. Mount (Б-3317)

L.: 1.4 cm; W.: 1.4 cm; Wt.: 2.23 g

Cast copper-alloy quatrefoil mount, decorated with a round field accentuated by a groove in the centre. There is a rivet with a round washer in each corner on the reverse. 10th c.

4. Mount (Б-1730)

L.: 1.4 cm; W.: 1.4 cm; Wt.: 1.48 g

Cast copper-alloy square mount decorated with a rosette, now strongly worn, on the obverse. Stubs of the rivets remain in the corners on the reverse. 9th–10th c.

5. Mount (Б-1004)

L.: 1.7 cm; W.: 1.6 cm; Wt.: 1.76 g

Cast copper-alloy mount in the form of an eight-petalled rosette. The petals are accentuated with light lines on the obverse. There are three rivets, each with a round washer, on the reverse. 9th–10th c.

6. Mount (Б-3337)

L.: 1.7 cm; W.: 1.2 cm; Wt.: 3.61 g

Cast copper-alloy rectangular mount with a raised border retaining traces of gilding. There are two lugs on the reverse. 9th–10th c.

7. Mount (Б-2248)

L.: 2.1 cm; W.: 1.6 cm; Wt.: 4.56 g

Cast copper-alloy mount of irregular rectangular form with a raised border on the obverse. There are two deformed lugs on the reverse. 9th–10th c.

8. Mount (Б-2246)

L.: 2.2 cm; W.: 1.6 cm; Wt.: 5.22 g

Cast copper-alloy mount of irregular rectangular form with a raised border on the polished, worn obverse. There are two lugs on the reverse. 9th–10th c.

1. Апликация (Б-3387)

Д.: 1,2 см; ш.: 1,2 см; теж.: 1,37 г

Медна сплав. Квадратна, гладка. В средата – квадратен прорез. Следи от посребряване. Закрепване с два нита по диагонал. Лята. IX–X в.

2. Апликация (Б-1014)

Д.: 1,5 см; ш.: 1,5 см; теж.: 2,43 г

Медна сплав. Ромбовидна. Фестонирани страни. В средата кръгъл прорез с тесен кант. Закрепване с четири нита с пластинки. Лята. X в.

3. Апликация (Б-3317)

Д.: 1,4 см; ш.: 1,4 см; теж.: 2,23 г

Медна сплав. Във вид на четирилистна розета с петогълни листа. В средата изпъкнала полусфера. Закрепване с четири шипа. Лята. X в.

4. Апликация (Б-1730)

Д.: 1,4 см; ш.: 1,4 см; теж.: 1,48 г

Медна сплав. Ромбовидна, с фестонирани страни. Релефна многолистна розета с вдлъбнати в средата листа. В центъра релефно кръгче. Закрепване с два нита (отчупени). Лята. IX–X в.

5. Апликация (Б-1004)

Д.: 1,7 см; ш.: 1,6 см; теж.: 1,76 г

Медна сплав. Осемлистна розета с радиални врязани линии и кръгче в средата. Опакоето плоско, с три нита с пластинки за закрепване. Лята. IX–X в.

6. Апликация (Б-3337)

Д.: 1,7 см; ш.: 1,2 см; теж.: 3,61 г

Медна сплав. Правоъгълна, гладка. Заоблен, леко издигнат бордюру, отделен с врязана линия. Следи от позлата. Закрепване с два петлика надлъжно. Лята. IX–X в.

7. Апликация (Б-2248)

Д.: 2,1 см; ш.: 1,6 см; теж.: 4,56 г

Медна сплав. Правоъгълна, гладка. Заоблен, леко издигнат бордюру, отделен с врязана линия. Закрепване с два петлика надлъжно. Лята. IX–X в.

8. Апликация (Б-2246)

Д.: 2,2 см; ш.: 1,6 см; теж.: 5,22 г

Медна сплав. Правоъгълна, гладка. Заоблен, издигнат бордюру, отделен с врязана линия. Закрепване с два петлика надлъжно. Лята. IX–X в.



1

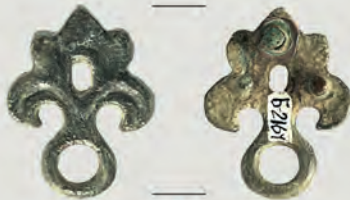

2



3



4



5

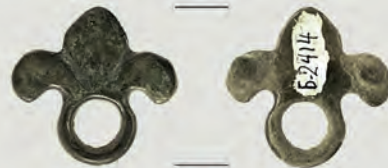

6



7



8

1. *Mount* (Б-3301)

L.: 2.8 cm; W.: 2.1 cm; Wt.: 4.26 g

Cast copper-alloy five-petalled mount with an integral suspension ring, decorated with engraving after casting on the obverse. The ring is miscast, missing a part. There are two rivets on the reverse. 9th–10th c.

2. *Mount* (Б-2169)

L.: 2.5 cm; W.: 1.9 cm; Wt.: 4.48 g

Cast copper-alloy five-petalled mount with an oval cut-out and integral suspension ring, decorated with engraving after casting on the obverse. There are three rivets, one with a round washer, in a triangular arrangement on the reverse. 9th–10th c.

3. *Mount* (Б-575)

L.: 2.6 cm; W.: 1.9 cm; Wt.: 3.38 g

Cast copper-alloy five-petalled mount with an integral rectangular suspension loop. There are casting flashes in some spots and two rivets on the reverse. 9th–10th c.

4. *Mount* (Б-959)

L.: 1.6 cm; W.: 2.4 cm; Wt.: 2.77 g

Cast copper-alloy five-petalled mount with an integral rectangular suspension loop. There are casting flashes in some spots and two rivets on the reverse. 9th–10th c.

5. *Mount* (Б-3116)

L.: 2.6 cm; W.: 2.6 cm; Wt.: 6.15 g

Cast copper-alloy five-petalled mount with an integral rectangular suspension loop, decorated with engraving after casting. There are two rivets on the reverse. 9th–10th c.

6. *Mount* (Б-2414)

L.: 2.1 cm; W.: 2.2 cm; Wt.: 3.23 g

Cast tinned copper-alloy trefoil mount with an integral rectangular suspension loop. There are two rivets on the reverse. 9th c.

7. *Mount* (Б-2327)

L.: 1.7 cm; W.: 1.9 cm; Wt.: 2.42 g

Cast tinned copper-alloy trefoil mount with an integral rectangular suspension loop. The lobes are accentuated with lines engraved after casting on the obverse. There are two rivets on the reverse. 9th–10th c.

8. *Mount* (Б-2776)

L.: 2.1 cm; W.: 1.5 cm; Wt.: 2.22 g

Cast tinned copper-alloy trefoil mount with an integral suspension ring, decorated with two raised bosses on the obverse. There are two rivets with an oval washer on the reverse. 9th–10th c.

1. *Апликация* (Б-3301)

Д.: 2,8 см; ш.: 2,1 см; теж.: 4,26 г

Медна сплав. Форма на петлистна палмета. Средните листа широки, капковидни. Крайните хоризонтални, с извити надолу краища. Средното голямо, ромбовидно. Разделени с врязани линии, в средата ромбче. В основата неподвижна разкъсана халка. Закрепване с два нита напречно. Лята. IX–X в.

2. *Апликация* (Б-2169)

Д.: 2,5 см; ш.: 1,9 см; теж.: 4,48 г

Мед. Петлистна палмета. Крайните листа големи, извити надолу, от две релефни ивици. В средата малък овален отвор. В основата неподвижна халка. Закрепване с три нита с пластинка. Лята. IX–X в.

3. *Апликация* (Б-575)

Д.: 2,6 см; ш.: 1,9 см; теж.: 3,38 г

Мед. Форма на трилистна палмета. Средните листа широки, хоризонтални, леко извити надолу. В основата халка. Следи от посребряване. Закрепване с два свободни нита напречно (единият липсва). Лята. IX–X в.

4. *Апликация* (Б-959)

Д.: 1,6 см; ш.: 2,4 см; теж.: 2,77 г

Мед. Форма на петлистна палмета. Средните листа широки, капковидни. Крайните хоризонтални, с извити надолу краища. Средното голямо, ромбовидно. В основата голям правоъгълен издатък с прорез. Закрепване с два нита напречно. Лята. IX–X в.

5. *Апликация* (Б-3116)

Д.: 2,6 см; ш.: 2,6 см; теж.: 6,15 г

Мед. Форма на петлистна палмета. В основата голям правоъгълен издатък с прорез. Средните листа широки, капковидни. Крайните хоризонтални, с извити надолу краища. Средното голямо, ромбовидно. Във всички вписани вдлъбнати по-малки листа. Закрепване с два нита напречно. Лята. IX–X в.

6. *Апликация* (Б-2414)

Д.: 2,1 см; ш.: 2,2 см; теж.: 3,23 г

Мед. Форма на трилистна палмета. Средните листа широки, хоризонтални, с извити надолу краища. Средното голямо, ромбовидно. В основата неподвижна халка. Закрепване с два нита напречно. Лята. IX в.

7. *Апликация* (Б-2327)

Д.: 1,7 см; ш.: 1,9 см; теж.: 2,42 г

Мед. Трилистна палмета. Крайните листа големи, извити надолу. Средното широко, заоблено, отделено с врязани линии. В основата широк правоъгълен издатък с прорез. Закрепване с два шипа напречно. Лята. IX–X в.

8. *Апликация* (Б-2776)

Д.: 2,1 см; ш.: 1,5 см; теж.: 2,22 г

Мед. Форма на трилистна палмета. Средните листа широки, слабо отделени от централното. В основата неподвижна халка. Закрепване с два свободни нита напречно с тясна правоъгълна пластинка. Лята. IX–X в.



Plate 99

1. Mount (Б-2765)

L.: 3.7 cm; W.: 1.3 cm; Wt.: 4.98 g

Cast copper-alloy mount of irregular pentagonal shape with an integral suspension ring. There are casting flashes on the reverse. 9th–10th c.

2. Mount (Б-3015)

L.: 3.3 cm; W.: 1.3 cm; Wt.: 4.96 g

Cast copper-alloy mount of elongated shield shape with an integral suspension ring. There are two rivets with an oblong washer on the reverse. 9th–10th c.

3. Mount (Б-2292)

L.: 2.5 cm; W.: 1.3 cm; Wt.: 2.86 g

Cast copper-alloy mount of elongated shield shape with an integral suspension ring. The mount is pierced by two round perforations along the central axis. The obverse is convex, the reverse is concave. There are two knobs on the ring. 9th–10th c.

4. Mount (Б-2967)

L.: 2.5 cm; W.: 1.3 cm; Wt.: 1.85 g

Cast copper-alloy mount of elongated shield shape with an integral suspension ring. The mount is pierced by two round perforations along the central axis. There are casting flashes on both the obverse and the reverse. 9th–10th c.

5. Mount (Б-2760)

L.: 2.7 cm; W.: 1.4 cm; Wt.: 3.34 g

Cast copper-alloy mount of elongated shield shape with an integral suspension ring. The mount is pierced by two round perforations along the central axis. There are casting flashes on the reverse. 9th–10th c.

6. Mount (Б-2326)

L.: 2.4 cm; W.: 1.2 cm; Wt.: 3.21 g

Cast copper-alloy pentagonal mount with an integral suspension ring. The mount is pierced by two round perforations along the central axis. There are casting flashes on the reverse. 9th–10th c.

Табло 99

1. Апликация (Б-2765)

Д.: 3,7 см; ш.: 1,3 см; теж.: 4,98 г

Медна сплав. Езиковидна, гладка, разширена към заострения връх. Отдолу неподвижна халка. Нитовете отчупени. Лята. IX–X в.

2. Апликация (Б-3015)

Д.: 3,3 см; ш.: 1,3 см; теж.: 4,96 г

Медна сплав. Езиковидна, гладка, разширена към леко заострения връх. Отдолу неподвижна халка. Закрепване с два нита с пластинка надлъжно. Лята. IX–X в.

3. Апликация (Б-2292)

Д.: 2,5 см; ш.: 1,3 см; теж.: 2,86 г

Бял метал. Езиковидна, разширена към заобления връх. Отдолу неподвижна халка с два триъгълни издатъка. Два отвора за прикрепване надлъжно. Лята. IX–X в.

4. Апликация (Б-2967)

Д.: 2,5 см; ш.: 1,3 см; теж.: 1,85 г

Медна сплав. Езиковидна, разширена към заобления връх. Отдолу неподвижна халка. Два отвора за прикрепване надлъжно. Лята. IX–X в.

5. Апликация (Б-2760)

Д.: 2,7 см; ш.: 1,4 см; теж.: 3,34 г

Медна сплав. Езиковидна, гладка, разширена към заобления връх. Отдолу неподвижна елипсоидна халка. Два отвора за прикрепване надлъжно. Лята. IX–X в.

6. Апликация (Б-2326)

Д.: 2,4 см; ш.: 1,2 см; теж.: 3,21 г

Медна сплав. Петоъгълна, гладка. Отдолу неподвижна халка. Два отвора за прикрепване надлъжно. Лята. IX–X в.



1



2

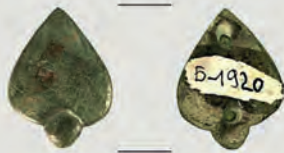

3



4



5



6

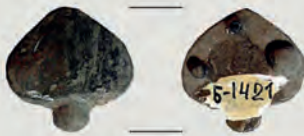

7

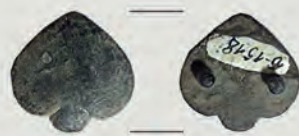

8



9



10

1. *Mount* (Б-1190)
L.: 1.8 cm; W.: 1.2 cm; Wt.: 1.67 g
Cast copper-alloy heart-shaped mount with a knop at the base and two attachment spikes on the reverse. 9th–10th c.
2. *Mount* (Б-1348)
L.: 1.6 cm; W.: 1.2 cm; Wt.: 1.31 g
Cast copper-alloy heart-shaped mount with a knop accentuated by engraving at the base and two rivets, one with a washer, on the reverse. 9th–10th c.
3. *Mount* (Б-1920)
L.: 1.8 cm; W.: 1.4 cm; Wt.: 1.35 g
Cast copper-alloy heart-shaped mount with a knop accentuated by engraving at the base and two rivets on the reverse. 9th–10th c.
4. *Mount* (Б-3750)
L.: 1.9 cm; W.: 1.4 cm; Wt.: 1.66 g
Cast copper-alloy heart-shaped mount, decorated with an engraved elongated lozenge that continues in the knop at the base. There are two rivets on the reverse. 9th–10th c.
5. *Mount* (Б-3863)
L.: 1.7 cm; W.: 1.4 cm; Wt.: 1.47 g
Cast copper-alloy heart-shaped mount with a knop at the base and two attachment spikes on the reverse. 9th–10th c.
6. *Mount* (Б-1960)
L.: 1.6 cm; W.: 1.2 cm; Wt.: 1.41 g
Cast copper-alloy heart-shaped mount with a knop at the base and two attachment spikes on the reverse. 9th–10th c.
7. *Mount* (Б-1421)
L.: 1.6 cm; W.: 1.6 cm; Wt.: 1.38 g
Cast copper-alloy heart-shaped mount with a knop at the base and three rivets on the reverse. 9th–10th c.
8. *Mount* (Б-1518)
L.: 1.5 cm; W.: 1.5 cm; Wt.: 1.39 g
Cast copper-alloy heart-shaped mount with a knop accentuated by engraving at the base and two rivets on the reverse. 9th–10th c.
9. *Mount* (Б-1932)
L.: 1.3 cm; W.: 1.5 cm; Wt.: 1.4 g
Cast copper-alloy heart-shaped mount with a knop accentuated by engraving at the base and two attachment spikes bent by hammering on the reverse. 9th–10th c.
10. *Mount* (Б-1371)
L.: 1.4 cm; W.: 1.5 cm; Wt.: 1.43 g
Cast copper-alloy heart-shaped mount with a knop accentuated by engraving at the base. There are three integral rivets, each with a washer, on the reverse. 9th–10th c.

1. *Апликация* (Б-1190)
Д.: 1,8 см; ш.: 1,2 см; теж.: 1,67 г
Медна сплав. Листовидна, леко изпъкнала. В основата пъпковиден издатък. Опакоето гладко. Закрепване с два шипа надлъжно. Лята. IX–X в.
2. *Апликация* (Б-1348)
Д.: 1,6 см; ш.: 1,2 см; теж.: 1,31 г
Медна сплав. Сърцевидна, леко изпъкнала. В основата пъпковиден издатък. Опакоето гладко. Закрепване с два нита надлъжно. Лята. IX–X в.
3. *Апликация* (Б-1920)
Д.: 1,8 см; ш.: 1,4 см; теж.: 1,35 г
Медна сплав. Сърцевидна, гладка, леко изпъкнала. В основата пъпковиден издатък. Опакоето гладко. Закрепване с два нита надлъжно. Лята. IX–X в.
4. *Апликация* (Б-3750)
Д.: 1,9 см; ш.: 1,4 см; теж.: 1,66 г
Медна сплав. Сърцевидна. В основата пъпковиден издатък. В средата издължено релефно ромбовидно листо, очертано с врязана линия. Закрепване с два нита надлъжно. Лята. IX–X в.
5. *Апликация* (Б-3863)
Д.: 1,7 см; ш.: 1,4 см; теж.: 1,47 г
Медна сплав. Сърцевидна. В основата пъпковиден издатък. В средата издължено релефно ромбовидно листо, очертано с врязана линия. Закрепване с два нита надлъжно. Лята. IX–X в.
6. *Апликация* (Б-1960)
Д.: 1,6 см; ш.: 1,2 см; теж.: 1,41 г
Медна сплав. Листовидна, гладка, леко изпъкнала. В основата пъпковиден издатък. Опакоето гладко. Закрепване с два шипа надлъжно. Лята. IX–X в.
7. *Апликация* (Б-1421)
Д.: 1,6 см; ш.: 1,6 см; теж.: 1,38 г
Медна сплав. Листовидна, гладка, леко изпъкнала. В основата пъпковиден издатък. Опакоето гладко. Закрепване с три нита. Лята. IX–X в.
8. *Апликация* (Б-1518)
Д.: 1,5 см; ш.: 1,5 см; теж.: 1,39 г
Медна сплав. Сърцевидна, гладка. Леко изпъкнала. В основата пъпковиден издатък. Опакоето гладко. Закрепване с два нита напречно. Лята. IX–X в.
9. *Апликация* (Б-1932)
Д.: 1,3 см; ш.: 1,5 см; теж.: 1,4 г
Медна сплав. Листовидна, широка, гладка, леко изпъкнала. В основата пъпковиден издатък. Опакоето гладко. Закрепване с два шипа напречно. Лята. IX–X в.
10. *Апликация* (Б-1371)
Д.: 1,4 см; ш.: 1,5 см; теж.: 1,43 г
Медна сплав. Сърцевидна, гладка, леко изпъкнала. В основата пъпковиден издатък. Опакоето гладко. Закрепване с три нита. Лята. IX–X в.

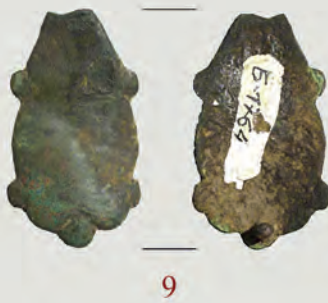

Plate 101

Табло 101

- 1. Mount (Б-1294)**
L.: 1.4 cm; W.: 1.5 cm; Wt.: 1.33 g
Cast copper-alloy heart-shaped mount with a knop at the tip and the base, and two attachment spikes bent by hammering on the reverse. 9th–10th c.
- 2. Mount (Б-2091)**
L.: 1.4 cm; W.: 1.2 cm; Wt.: 1.48 g
Cast copper-alloy heart-shaped mount with a knop at the tip and the base, and two attachment spikes bent by hammering on the reverse. 9th–10th c.
- 3. Mount (Б-1368)**
L.: 1.4 cm; W.: 1.5 cm; Wt.: 1.61 g
Cast copper-alloy heart-shaped mount with a knop at the tip and the base, and two attachment spikes bent by hammering on the reverse. 9th–10th c.
- 4. Mount (Б-1520)**
L.: 1.4 cm; W.: 1.6 cm; Wt.: 1.25 g
Cast copper-alloy heart-shaped mount with a knop at the tip and the base. The tip is miscast. There are two attachment spikes bent by hammering on the reverse. 9th–10th c.
- 5. Mount (Б-1796)**
L.: 1.7 cm; W.: 1.8 cm; Wt.: 1.59 g
Cast copper-alloy heart-shaped mount with a knop at the tip and the base. The sides are miscast. There are two attachment spikes bent by hammering on the reverse. 9th–10th c.
- 6. Mount (Б-2100)**
L.: 1.4 cm; W.: 2 cm; Wt.: 1.81 g
Cast copper-alloy heart-shaped mount with a knop at the tip and the base. There are two integral rivets on the reverse. 9th–10th c.
- 7. Mount (Б-1302)**
L.: 1.7 cm; W.: 1.4 cm; Wt.: 1.63 g
Cast copper-alloy heart-shaped mount with a pair of pointed projections at the tip and the base. There are three attachment spikes bent by hammering on the reverse. 9th–10th c.
- 8. Mount (Б-1303)**
L.: 1.4 cm; W.: 1.5 cm; Wt.: 1.54 g
Cast copper-alloy heart-shaped mount with a knop at the tip and the base and a pair of knops on either side. There are two integral rivets, each with a round washer, on the reverse. 9th–10th c.
- 9. Mount (Б-2435)**
Diam.: 1.4 cm; Wt.: 1.3 g
Cast copper-alloy round mount retaining traces of gilding on the obverse. There is a rivet bent by hammering on the reverse. 9th–10th c.
- 10. Mount (Б-2429)**
Diam.: 1.5 cm; Wt.: 1.3 g
Cast copper-alloy round mount with three integral rivets on the reverse. 9th–10th c.

- 1. Апликация (Б-1294)**
Д.: 1,4 см; ш.: 1,5 см; теж.: 1,33 г
Медна сплав. Сърцевидна, гладка, леко изпъкнала. В основата и на върха – пъпковидни издатъци. Опакоето гладко. Закрепване с два шипа напречно. Лята. IX–X в.
- 2. Апликация (Б-2091)**
Д.: 1,4 см; ш.: 1,2 см; теж.: 1,48 г
Медна сплав. Сърцевидна, гладка, леко изпъкнала. В основата и на върха – пъпковидни издатъци. Опакоето гладко. Закрепване с два шипа надлъжно. Лята. IX–X в.
- 3. Апликация (Б-1368)**
Д.: 1,4 см; ш.: 1,5 см; теж.: 1,61 г
Медна сплав. Сърцевидна, гладка, леко изпъкнала. В основата и на върха – пъпковидни издатъци. Опакоето гладко. Закрепване с два шипа напречно. Лята. IX–X в.
- 4. Апликация (Б-1520)**
Д.: 1,4 см; ш.: 1,6 см; теж.: 1,25 г
Медна сплав. Сърцевидна, гладка, леко изпъкнала. В основата и на върха – пъпковидни издатъци. Опакоето гладко. Закрепване с два шипа напречно. Лята. IX–X в.
- 5. Апликация (Б-1796)**
Д.: 1,7 см; ш.: 1,8 см; теж.: 1,59 г
Медна сплав. Сърцевидна, гладка, леко изпъкнала. В основата и на върха – пъпковидни издатъци. Опакоето гладко. Закрепване с два шипа напречно. Лята. IX–X в.
- 6. Апликация (Б-2100)**
Д.: 1,4 см; ш.: 2 см; теж.: 1,81 г
Медна сплав. Сърцевидна, гладка. Три пъпковидни издатъка – в основата и на страните. Опакоето гладко. Закрепване с два нита с пластинка напречно. Лята. IX–X в.
- 7. Апликация (Б-1302)**
Д.: 1,7 см; ш.: 1,4 см; теж.: 1,63 г
Медна сплав. Сърцевидна, гладка. Две двойки малки триъгълни издатъци на страните. Опакоето гладко. Закрепване с три шипа. Лята. IX–X в.
- 8. Апликация (Б-1303)**
Д.: 1,4 см; ш.: 1,5 см; теж.: 1,54 г
Медна сплав. Сърцевидна, леко изпъкнала. Пет пъпковидни издатъка – при основата и по два в гънките на страните. Опакоето гладко. Закрепване с два нита с пластинки напречно. Лята. IX–X в.
- 9. Апликация (Б-2435)**
Диам.: 1,4 см; теж.: 1,3 г
Медна сплав. Кръгла, гладка. Лицето леко изпъкнало. Закрепване с един нит в средата. Лята. IX–X в.
- 10. Апликация (Б-2429)**
Диам.: 1,5 см; теж.: 1,3 г
Медна сплав. Кръгла, гладка. Лицето леко изпъкнало. Закрепване с три нита. Лята. IX–X в.



1. Mount (Б-1990)

L.: 3.3 cm; W.: 1.8 cm; Wt.: 3.17 g

Cast copper-alloy mount of elongated heart shape with a knop at the base and a pair of knops on either side. The obverse is covered with a worn coating. There are two rivets set along the central axis on the reverse. 9th–10th c.

2. Mount (Б-1267)

L.: 3.7 cm; W.: 1.8 cm; Wt.: 3.22 g

Cast copper-alloy mount of elongated heart shape with a knop at the base and a pair of knops on either side. The obverse is covered with a worn coating. There are two rivets set along the central axis on the reverse. 9th–10th c.

3. Mount (Б-1222)

L.: 2.9 cm; W.: 1.6 cm; Wt.: 2.52 g

Cast copper-alloy mount of elongated heart shape with a knop at the base and a pair of knops on either side. There are two rivets set along the central axis on the reverse. 9th–10th c.

4. Mount (Б-2041)

L.: 3.7 cm; W.: 2.1 cm; Wt.: 3.45 g

Cast copper-alloy mount of elongated heart shape with a knop at the base and a pair of knops on either side. A ridge extends down the length of the obverse. There are two rivets set along the central axis on the reverse. 9th–10th c.

5. Mount (Б-2066)

L.: 3.5 cm; W.: 2 cm; Wt.: 3.33 g

Cast copper-alloy mount of elongated heart shape with a larger knop at the base and a pair of knops on either side. There are two rivets set along the central axis on the reverse. 9th–10th c.

6. Mount (Б-920)

L.: 3.3 cm; W.: 1.5 cm; Wt.: 3.13 g

Cast copper-alloy mount of elongated heart shape with a larger knop at the base and a pair of knops on either side. There are two rivets, one with a washer, set along the central axis on the reverse. 9th–10th c.

7. Mount (Б-1850)

L.: 2.9 cm; W.: 1.6 cm; Wt.: 2.8 g

Cast copper-alloy mount of elongated heart shape with a larger knop at the base and a pair of knops on either side. There are two rivets, each with a washer, set along the central axis on the reverse. 9th–10th c.

8. Mount (Б-2218)

L.: 3.1 cm; W.: 1.8 cm; Wt.: 3.19 g

Cast copper-alloy mount of elongated heart shape with a larger knop at the base and a pair of knops on either side, decorated with a raised border following the outline of the edge on the obverse. There are two rivets set along the central axis on the reverse. 9th–10th c.

9. Mount (Б-1764)

L.: 3 cm; W.: 1.7 cm; Wt.: 2.5 g

Cast copper-alloy mount of wide heart shape with a knop at the base and an irregular rectangular cut-out with curved upper side above it. There are three integral rivets on the reverse. 9th–10th c.

1. Апликация (Б-1990)

Д.: 3,3 см; ш.: 1,8 см; теж.: 3,17 г

Медна сплав. Листовидна, гладка, леко изпъкнала. Пет пъпковидни издатъка – при основата и по два на страните. Опакоето гладко. Закрепване с два нита надлъжно. Лята. IX–X в.

2. Апликация (Б-1267)

Д.: 3,7 см; ш.: 1,8 см; теж.: 3,22 г

Медна сплав. Листовидна, гладка. Пет пъпковидни издатъка – при основата и по два на страните. Опакоето гладко. Закрепване с два шипа надлъжно. Лята. IX–X в.

3. Апликация (Б-1222)

Д.: 2,9 см; ш.: 1,6 см; теж.: 2,52 г

Мед. Сърцевидна, много дълга, леко изпъкнала. Пет пъпковидни издатъка – при основата и по два на страните. Опакоето гладко. Закрепване с два нита надлъжно. Лята. IX–X в.

4. Апликация (Б-2041)

Д.: 3,7 см; ш.: 2,1 см; теж.: 3,45 г

Мед. Листовидна, гладка, леко изпъкнала. Пет пъпковидни издатъка – при основата и по два на страните. Опакоето гладко. Закрепване с два нита надлъжно. Лята. IX–X в.

5. Апликация (Б-2066)

Д.: 3,5 см; ш.: 2 см; теж.: 3,33 г

Мед. Листовидна, гладка, леко изпъкнала. Пет пъпковидни издатъка – при основата и по два на страните. Опакоето гладко. Закрепване с два нита надлъжно. Лята. IX–X в.

6. Апликация (Б-920)

Д.: 3,3 см; ш.: 1,5 см; теж.: 3,13 г

Мед. Листовидна, гладка, леко изпъкнала. Пет пъпковидни издатъка – при основата и по два на страните. Опакоето гладко. Закрепване с два нита надлъжно. Лята. IX–X в.

7. Апликация (Б-1850)

Д.: 2,9 см; ш.: 1,6 см; теж.: 2,8 г

Мед. Сърцевидна, много дълга, леко изпъкнала, гладка. Пет пъпковидни издатъка – при основата и по два на страните. Опакоето гладко. Закрепване с два нита с пластинки надлъжно. Лята. IX–X в.

8. Апликация (Б-2218)

Д.: 3,1 см; ш.: 1,8 см; теж.: 3,19 г

Мед. Листовидна. Пет „пъпковидни“ издатъка – един в гънката в основата и две двойки в гънките на страните. Гладък бордюру, очертан с дълбока врязана линия. Закрепване с два нита надлъжно. Лята. IX–X в.

9. Апликация (Б-1764)

Д.: 3 см; ш.: 1,7 см; теж.: 2,5 г

Медна сплав. Сърцевидна, много дълга, леко изпъкнала. Върхът отчупен. Пет пъпковидни издатъка – при основата и по два на страните. Закрепване с два нита надлъжно (при върха отчупен). Лята. IX–X в.



1

2



3



4



5



6



7



8



9

1. Mount (Б-2239)

L.: 2.2 cm; W.: 3.1 cm; Wt.: 4.15 g

Cast tinned copper-alloy mount of wide heart shape with two kops on either side of the tip and three at the base. There are two integral rivets on the reverse. 9th–10th c.

2. Mount (Б-3516)

L.: 1.8 cm; W.: 3.3 cm; Wt.: 3.94 g

Cast copper-alloy mount of wide heart shape with two kops on either side of the tip and three at the base. There are two integral rivets on the reverse. 9th–10th c.

3. Mount (Б-3521)

L.: 1.9 cm; W.: 3.1 cm; Wt.: 4.13 g

Cast silvered copper-alloy mount of wide heart shape with two knops on either side of the tip and three at the base. There are three rivets on the reverse. 9th–10th c.

4. Mount (Б-1210)

L.: 1.8 cm; W.: 3.2 cm; Wt.: 4.19 g

Cast copper-alloy mount of wide heart shape with two knops on either side of the tip and three at the base. There are three rivets on the reverse. 9th–10th c.

5. Mount (Б-3522)

L.: 2 cm; W.: 3.1 cm; Wt.: 4.23 g

Cast copper-alloy mount of wide heart shape with two knops on either side of the tip and three at the base. There are two rivets on the reverse. 9th–10th c.

6. Mount (Б-1237)

L.: 1.7 cm; W.: 3.1 cm; Wt.: 4.2 g

Cast silvered copper-alloy mount of wide shield shape with two knops on either side of the tip and two at the base. There are two rivets on the reverse. 9th–10th c.

7. Mount (Б-3714)

L.: 1.6 cm; W.: 3.2 cm; Wt.: 2.66 g

Cast copper-alloy mount of wide shield shape with two knops on either side of the tip and three at the base, and a rectangular cut-out above the base. There are two rivets, one now broken, on the reverse. 9th–10th c.

8. Mount (Б-1029)

L.: 1.9 cm; W.: 2.6 cm; Wt.: 1.77 g

Cast copper-alloy mount of a central roundel with two peaked terminals, one pierced by a round perforation, and a pair of knops on the top and the base. There are two rivets on the reverse. 9th–10th c.

9. Mount (Б-1384)

L.: 2.6 cm; W.: 1 cm; Wt.: 1.75 g

Cast copper-alloy mount of a central roundel with two opposing peaked terminals and a pair of knops on the top and the base. There are two rivets on the reverse. 9th–10th c.

1. Апликация (Б-2239)

Д.: 2,2 см; ш.: 3,1 см; теж.: 4,15 г

Мед. Сърцевидна, леко изпъкнала. Пет пъпковидни издатъка – три при основата и по един на страните. Опакоето гладко. Закрепване с два нита напречно. Лята. IX–X в.

2. Апликация (Б-3516)

Д.: 1,8 см; ш.: 3,3 см; теж.: 3,94 г

Мед. Листовидна, широка, изпъкнала, с напречен ръб в средата. Пет пъпковидни издатъка – три при основата и по един на страните. Опакоето вдлъбнато. Закрепване с два нита напречно. Лята. IX–X в.

3. Апликация (Б-3521)

Д.: 1,9 см; ш.: 3,1 см; теж.: 4,13 г

Посребрена, медна сплав. Сърцевидна, широка, гладка. Пет пъпковидни издатъка – при основата и по два в гънките на страните. Закрепване с три нита. Лята. IX–X в.

4. Апликация (Б-1210)

Д.: 1,8 см; ш.: 3,2 см; теж.: 4,19 г

Медна сплав. Листовидна, много широка, леко изпъкнала. Пет пъпковидни издатъка – три при основата и по един на страните. Опакоето гладко. Закрепване с два нита напречно. Лята. IX–X в.

5. Апликация (Б-3522)

Д.: 2 см; ш.: 3,1 см; теж.: 4,23 г

Медна сплав. Листовидна, много широка, леко изпъкнала. Пет пъпковидни издатъка – три при основата и по един на страните. Опакоето гладко. Закрепване с два нита напречно. Лята. IX–X в.

6. Апликация (Б-1237)

Д.: 1,7 см; ш.: 3,1 см; теж.: 4,2 г

Посребрена, медна сплав. Листовидна, много широка. Гладка, леко изпъкнала. Четири пъпковидни издатъка в гънките на страните. Закрепване с два нита напречно. Лята. IX–X в.

7. Апликация (Б-3714)

Д.: 1,6 см; ш.: 3,2 см; теж.: 2,66 г

Мед. Сърцевидна, много широка, гладка. Пет пъпковидни издатъка – при основата и по два на страните. При основата малък правоъгълен прорез. Закрепване с два нита напречно. Лята. IX–X в.

8. Апликация (Б-1029)

Д.: 1,9 см; ш.: 2,6 см; теж.: 1,77 г

Медна сплав. Листовидна, гладка, леко изпъкнала. Къса и много широка. Две двойки пъпковидни издатъци в гънките на страните. Закрепване с два нита напречно (отчупени). От едната страна пробит голям кръгъл отвор. Лята. IX–X в.

9. Апликация (Б-1384)

Д.: 2,6 см; ш.: 1 см; теж.: 1,75 г

Бронз. Листовидна, гладка, леко изпъкнала. Къса и много широка. Две двойки пъпковидни издатъци в гънките на страните. Посребрена. Закрепване с два нита напречно. Лята. IX–X в.

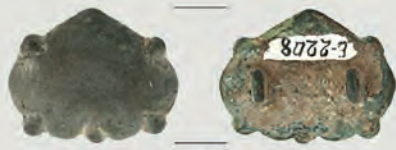

1



2



3



4



5



6



7



8

1. *Mount* (Б-2208)

L.: 1.7 cm; W.: 2.2 cm; Wt.: 4.5 g

Cast copper-alloy mount of wide shield shape with two knobs on either side of the tip and three at the base. There are two lugs on the reverse. 9th–10th c.

2. *Mount* (Б-3778)

L.: 2.2 cm; W.: 1.8 cm; Wt.: 3.07 g

Cast copper-alloy mount of elongated shield shape with a pair of knobs on either side. There are two rivets on the reverse. 9th–10th c.

3. *Mount* (Б-1178)

L.: 1.9 cm; W.: 2 cm; Wt.: 3.35 g

Cast copper-alloy mount of elongated shield shape with a pair of knobs on either side and one at the base. There are two rivets on the reverse. 9th–10th c.

4. *Mount* (Б-1032)

L.: 2 cm; W.: 2.7 cm; Wt.: 3.83 g

Cast copper-alloy mount of elongated shield shape with a pair of knobs on either side. There are two rivets on the reverse. 9th–10th c.

5. *Mount* (Б-3706)

L.: 1.3 cm; W.: 1.8 cm; Wt.: 2.17 g

Cast copper-alloy mount of wide heart shape with a knob at the base. One corner broke off. There are two rivets on the reverse. 9th–10th c.

6. *Mount* (Б-1213)

L.: 1.8 cm; W.: 2 cm; Wt.: 1.91 g

Cast copper-alloy mount of wide heart shape with a knob at the base and a rectangular cut-out above the base. The edge is damaged in some spots. There are two rivets on the reverse. 9th–10th c.

7. *Mount* (Б-1176)

L.: 1.7 cm; W.: 1.9 cm; Wt.: 1.55 g

Cast copper-alloy mount of wide heart shape with a knobs at the base and a rectangular cut-out above it. The edge is damaged in some spots. There are three rivets on the reverse. 9th–10th c.

8. *Mount* (Б-3729)

L.: 1.7 cm; W.: 1.9 cm; Wt.: 2 g

Cast copper-alloy mount of wide heart shape with a knob at the base and a rectangular cut-out above it. The edge is damaged in some spots. There are three rivets on the reverse. 9th–10th c.

1. *Апликация* (Б-2208)

Д.: 1,7 см; ш.: 2,2 см; теж.: 4,5 г

Бронз. Сърцевидна, леко изпъкнала. Пет пъпковидни издатъка – три при основата и по един на страните. Опакоето гладко. Закрепване с два петлика напречно. Лята. IX–X в.

2. *Апликация* (Б-3778)

Д.: 2,2 см; ш.: 1,8 см; теж.: 3,07 г

Бронз. Листовидна, гладка. Две двойки пъпковидни издатъци на страните. Закрепване с два нита надлъжно. Лята. IX–X в.

3. *Апликация* (Б-1178)

Д.: 1,9 см; ш.: 2 см; теж.: 3,35 г

Бронз. Листовидна, широка, гладка. Пет пъпковидни издатъка – в основата и по два на страните. Закрепване с два нита напречно. Лята. IX–X в.

4. *Апликация* (Б-1032)

Д.: 2 см; ш.: 2,7 см; теж.: 3,83 г

Бронз. Листовидна, широка, гладка, леко изпъкнала. Липсва част от стената. Четири пъпковидни издатъка. Закрепване с два нита напречно. Лята. IX–X в.

5. *Апликация* (Б-3706)

Д.: 1,3 см; ш.: 1,8 см; теж.: 2,17 г

Бронз. Сърцевидна, гладка, леко изпъкнала. В основата пъпковиден издатък. Опакоето гладко. Закрепване с два шипа напречно. Лята. IX–X в.

6. *Апликация* (Б-1213)

Д.: 1,8 см; ш.: 2 см; теж.: 1,91 г

Бронз. Сърцевидна, гладка. В основата пъпковиден издатък и правоъгълен прорез. Опакоето гладко. Закрепване с три нита. Лята. IX–X в.

7. *Апликация* (Б-1176)

Д.: 1,7 см; ш.: 1,9 см; теж.: 1,55 г

Бронз. Листовидна, широка, гладка. В основата пъпковиден издатък. При основата – правоъгълен прорез. Закрепване с два нита напречно. Лята. IX–X в.

8. *Апликация* (Б-3729)

Д.: 1,7 см; ш.: 1,9 см; теж.: 2 г

Бронз. Листовидна, широка, гладка. В основата пъпковиден издатък и правоъгълен прорез. Опакоето гладко. Закрепване с два шипа напречно. Лята. IX–X в.



1. *Mount* (Б-4151)

L.: 2.1 cm; W.: 2 cm; Wt.: 3.96 g

Cast copper-alloy shield-shaped mount with a pair of knops on either side. The patinated obverse is decorated. There are two rivets on the reverse. 9th–10th c.

2. *Mount* (Б-2092)

L.: 1.6 cm; W.: 1.9 cm; Wt.: 3.22 g

Cast copper-alloy mount of wide shield shape with a pair of knops on either side, one of which broke off. There are two rivets on the reverse. 9th–10th c.

3. *Mount* (Б-3238)

L.: 1.7 cm; W.: 2.9 cm; Wt.: 4.1 g

Cast copper-alloy shield-shaped mount with a pair of knops on top and at the base. A hatched border follows the outline of the edge on the obverse. There are two rivets on the reverse. 9th–10th c.

4. *Mount* (Б-3635)

L.: 1.6 cm; W.: 2 cm; Wt.: 1.63 g

Cast copper-alloy mount of wide shield shape, decorated with a drop motif outlined by a groove and four petals whose terminals extend beyond the edge. The mount became perforated in one spot. There are two attachment spikes on the reverse. 10th c.

5. *Mount* (Б-1122)

L.: 1.8 cm; W.: 1.8 cm; Wt.: 3.88 g

Cast copper-alloy mount of wide shield shape with a pair of knops on top and at the base. There are two rivets, each with a washer, on the reverse. 9th–10th c.

6. *Mount* (Б-2197)

L.: 2.3 cm; W.: 1.7 cm; Wt.: 1.77 g

Cast copper-alloy mount of oval shape with a knop on top and at the base and a pair of knops on either side. A raised border follows the outline of the edge and a wide rib runs down its length on the obverse. The mount is miscast, only the stub of one knop was cast. There are two rivets on the reverse. 9th–10th c.

7. *Mount* (Б-1079)

L.: 1.6 cm; W.: 1.2 cm; Wt.: 1.3 g

Cast copper-alloy mount of oval shape with a knop on top and at the base and a pair of knops on either side. A raised border follows the outline of the edge and a ridge runs down its length on the obverse. There are two rivets on the reverse. 9th–10th c.

8. *Mount* (Б-1896)

L.: 1.6 cm; W.: 1.4 cm; Wt.: 1.4 g

Cast copper-alloy round mount with a knop on top and a pair of knops on either side. A raised border follows the outline of the edge and a ridge runs down its length on the obverse. There are two rivets, each with a square washer, on the reverse. 9th–10th c.

1. *Апликация* (Б-4151)

Д.: 2,1 см; ш.: 2 см; теж.: 3,96 г

Медна сплав. Листовидна. Две двойки срещуположни издатъци. В средата изпъкнала петогоълна фигура, очертана с дълбоки врязвания, съединяващи издатъците. Закрепване с два нита с пластинки надлъжно. Лята. IX–X в.

2. *Апликация* (Б-2092)

Д.: 1,6 см; ш.: 1,9 см; теж.: 3,22 г

Медна сплав. Листовидна, широка. Две двойки срещуположни издатъци (единият отчупен), свързани с вертикални врязани дъги. При основата – бордюру с насечки. Закрепване с два нита напречно. Лята. IX–X в.

3. *Апликация* (Б-3238)

Д.: 1,7 см; ш.: 2,9 см; теж.: 4,1 г

Медна сплав. Листовидна, широка. Две двойки „пъпковидни“ издатъци в основата и при върха. Средата изпъкнала, оградена с врязана линия. Тесен гладък бордюру. Закрепване с два шипа напречно. Лята. IX–X в.

4. *Апликация* (Б-3635)

Д.: 1,6 см; ш.: 2 см; теж.: 1,63 г

Медна сплав. Листовидна, широка. Четири капковидни релефни издатъка в гънките на страните. В средата силно изпъкнал капковиден „медальон“ с релефен кант. До него от едната страна – малък отвор. Закрепване с два шипа напречно. Лята. X в.

5. *Апликация* (Б-1122)

Д.: 1,8 см; ш.: 2,5 см; теж.: 3,88 г

Мед. Сърцевидна. Четири „пъпковидни“ издатъка – по два на страните. Средата силно изпъкнала, сърцевидна. Закрепване с два нита напречно. Лята. IX–X в.

6. *Апликация* (Б-2197)

Д.: 2,3 см; ш.: 1,7 см; теж.: 1,77 г

Медна сплав. Листовидна. Шест „пъпковидни“ издатъка – по един в основата и на върха и две двойки на страните. В средата надлъжна релефна линия. Гладък, издигнат тесен бордюру. Закрепване с два петлика надлъжно. Лята. IX–X в.

7. *Апликация* (Б-1079)

Д.: 1,6 см; ш.: 1,2 см; теж.: 1,3 г

Медна сплав. Листовидна. Шест „пъпковидни“ издатъка – по един на върха и основата и по две двойки на страните. Средата изпъкнала, ромбовидна. Закрепване с два шипа надлъжно. Лята. IX–X в.

8. *Апликация* (Б-1896)

Д.: 1,6 см; ш.: 1,4 см; теж.: 1,4 г

Медна сплав. Листовидна. Шест „пъпковидни“ издатъка – по един в основата (отчупен) и на върха и две двойки на страните. В средата релефна надлъжна ивица. Закрепване с два нита с пластинки надлъжно. Лята. IX–X в.



1. *Mount* (Б-1879)

L.: 1.6 cm; W.: 1.3 cm; Wt.: 1.77 g

Cast copper-alloy mount of elongated shield shape with a pair of knobs on either side. A raised border encloses a raised drop-like motif on the obverse. There are two rivets set along the central axis on the reverse. 9th–10th c.

2. *Mount* (Б-1900)

L.: 1.7 cm; W.: 1.3 cm; Wt.: 2.08 g

Cast copper-alloy mount of elongated shield shape with a pair of knobs on either side. A raised border encloses a raised drop-like motif on the obverse. There are two attachment spikes set along the central axis on the reverse. 9th–10th c.

3. *Mount* (Б-3310)

L.: 1.75 cm; W.: 1.45 cm; Wt.: 2.69 g

Cast copper-alloy mount of elongated shield shape with a pair of knobs on either side. A raised border encloses a raised drop-like motif and four lobes around it on the obverse. There are two rivets set along the central axis on the reverse. 9th–10th c.

4. *Mount* (Б-1755)

L.: 2.3 cm; W.: 1.8 cm; Wt.: 3.1 g

Cast copper-alloy mount of elongated shield shape with a pair of knobs on either side. A raised border encloses a raised drop-like motif and a peaked lobe on top and three round lobes on the other sides on the obverse. There are two rivets set along the central axis on the reverse. 9th–10th c.

5. *Mount* (Б-3245)

L.: 2.4 cm; W.: 2 cm; Wt.: 3.79 g

Cast copper-alloy mount of elongated shield shape with a pair of knobs on either side. A deep groove encloses a raised drop-shaped motif in the centre on the worn obverse. There are two attachment spikes on the reverse. 9th–10th c.

6. *Mount* (Б-3540)

L.: 2.1 cm; W.: 2.5 cm; Wt.: 4.15 g

Cast copper-alloy four-lobed mount decorated with a raised border following the outline of the mount and a pair of knobs on either side. The raised round field in the centre is encircled by a slender rib on the worn obverse. There are four rivets on the reverse. 9th–10th c.

7. *Mount* (Б-1289)

L.: 1.6 cm; W.: 1.8 cm; Wt.: 2.27 g

Cast copper-alloy four-lobed mount with a pair of knobs on either side. The raised drop-shaped field in the centre is encircled by a slender rib on the worn obverse. There are two rivets bent by hammering on the reverse. 9th–10th c.

8. *Mount* (Б-1073)

L.: 1.5 cm; W.: 1.8 cm; 2.25 g

Cast copper-alloy four-lobed mount with a pair of knobs on either side and a raised drop-shaped field in the centre enclosed by a slender rib on the obverse. The mount is damaged: the corners and the knobs broke off. There are two rivets on the reverse. 9th–10th c.

1. *Апликация* (Б-1879)

Д.: 1,6 см; ш.: 1,3 см; теж.: 1,77 г

Медна сплав. Листовидна. На страните дълбоки гънки с четири издатъка. В средата изпъкнал капковиден „медальон“ с тесен кант. Гладък, издигнат тесен бордюр. Закрепване с два нита надлъжно. Лята. IX–X в.

2. *Апликация* (Б-1900)

Д.: 1,7 см; ш.: 1,3 см; теж.: 2,08 г

Медна сплав. Листовидна. На страните гънки с четири пъпковидни издатъка. Капковиден, изпъкнал „медальон“. Гладък, издигнат бордюр. Закрепване с два шипа надлъжно. Лята. IX–X в.

3. *Апликация* (Б-3310)

Д.: 1,75 см; ш.: 1,45 см; теж.: 2,69 г

Медна сплав. Листовидна. На страните дълбоки гънки с четири издатъка. В средата изпъкнал капковиден „медальон“ с тесен кант. Гладък, издигнат тесен бордюр. Закрепване с два нита надлъжно. Лята. IX–X в.

4. *Апликация* (Б-1755)

Д.: 2,3 см; ш.: 1,8 см; теж.: 3,1 г

Медна сплав. Листовидна. На страните дълбоки гънки с четири издатъка. В средата изпъкнал капковиден „медальон“ с тесен кант и пробит в центъра отвор. Гладък, издигнат тесен бордюр. Закрепване с два нита надлъжно (отчупени). Лята. IX–X в.

5. *Апликация* (Б-3245)

Д.: 2,4 см; ш.: 2 см; теж.: 3,79 г

Медна сплав. Листовидна. Две двойки срещуположни издатъци. В средата изпъкнал капковиден „медальон“. Гладък, издигнат широк бордюр. Закрепване с два шипа надлъжно. Лята. IX–X в.

6. *Апликация* (Б-3540)

Д.: 2,1 см; ш.: 2,5 см; теж.: 4,15 г

Медна сплав. Листовидна, широка. На страните дълбоки гънки с четири издатъка. В средата изпъкнал полусферичен „медальон“ с тесен кант. Гладък, издигнат тесен бордюр. Закрепване с четири нита. Лята. IX–X в.

7. *Апликация* (Б-1289)

Д.: 1,6 см; ш.: 1,8 см; теж.: 2,27 г

Медна сплав. Листовидна, широка. На страните дълбоки гънки с четири издатъка. В средата изпъкнал капковиден „медальон“ с тесен кант. Гладък, издигнат тесен бордюр. Закрепване с два нита напречно. Лята. IX–X в.

8. *Апликация* (Б-1073)

Д.: 1,5 см; ш.: 1,8 см; теж.: 2,25 г

Медна сплав. Листовидна, широка. На страните дълбоки гънки с четири издатъка. В средата изпъкнал капковиден „медальон“ с тесен кант. Тесен, гладък, издигнат бордюр. Закрепване с два нита напречно. Лята. IX–X в.

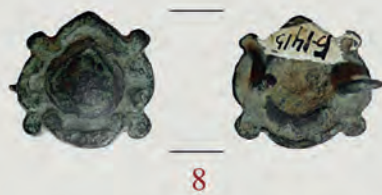

1. *Mount* (Б-1383)

L.: 1.9 cm; W.: 1.5 cm; Wt.: 1.8 g

Cast copper-alloy mount of slender shield shape with pointed tip and a pair of knobs on either side. A raised border encloses a slightly raised drop-shaped field in a bead-row frame on the obverse. The mount is damaged: it wore thin and became perforated in one spot. There are two rivets on the reverse. 9th–10th c.

2. *Mount* (Б-1874)

L.: 1.8 cm; W.: 1.4 cm; Wt.: 1.72 g

Cast copper-alloy mount of slender shield shape with pointed tip and a pair of knobs on either side, decorated with a slightly raised drop-shaped field enclosed by a bead-row frame on the obverse. There are two rivets on the reverse. Miscast. 9th–10th c.

3. *Mount* (Б-2008)

L.: 2.5 cm; W.: 2 cm; Wt.: 1.6 g

Cast copper-alloy mount of slender shield shape with pointed tip and a pair of knobs on either side, decorated with a slightly raised drop-shaped field enclosed by a raised frame on the obverse. There are two rivets, one with a washer, on the reverse. Miscast. 9th–10th c.

4. *Mount* (Б-1075)

L.: 1.8 cm; W.: 1.5 cm; Wt.: 1.56 g

Cast copper-alloy mount of slender shield shape with pointed tip and a pair of knobs on either side. The obverse is decorated. There are two attachment spikes on the reverse. Miscast. 9th–10th c.

5. *Mount* (Б-1944)

L.: 1.9 cm; W.: 1.3 cm; Wt.: 1.66 g

Cast copper-alloy mount of slender shield shape with pointed tip and a pair of knobs on either side. The obverse retains traces of gilding in the deeper parts. There are two attachment spikes bent by hammering on the reverse. 9th–10th c.

6. *Mount* (Б-1072)

L.: 1.8 cm; W.: 1.4 cm; Wt.: 1.6 g

Cast copper-alloy mount of slender shield shape with pointed tip and a pair of knobs on either side. The obverse is decorated. There are two attachment spikes on the reverse. Miscast. 9th–10th c.

7. *Mount* (Б-1947)

L.: 1.7 cm; W.: 1.7 cm; Wt.: 1.72 g

Cast copper-alloy mount of wide shield shape with pointed tip and a pair of knobs on either side. The obverse is decorated. There are two attachment spikes on the reverse. 9th–10th c.

8. *Mount* (Б-1415)

L.: 1.6 cm; W.: 1.6 cm; Wt.: 2.44 g

Cast copper-alloy mount of wide shield shape with pointed tip and a pair of knobs on either side. The obverse is decorated. There are two attachment spikes on the reverse. Miscast. 9th–10th c.

1. *Апликация* (Б-1383)

Д.: 1,9 см; ш.: 1,5 см; теж.: 1,8 г

Медна сплав. Листовидна. Две двойки срещуположни издатъци. В средата изпъкнал капковиден „медальон“ с полусфера над него. Бордюор от релефни ивици с волути в краищата. Закрепване с два нита надлъжно. Лята. IX–X в.

2. *Апликация* (Б-1874)

Д.: 1,8 см; ш.: 1,4 см; теж.: 1,72 г

Медна сплав. Листовидна. Две двойки срещуположни издатъци. В средата изпъкнал капковиден „медальон“ с тесен кант. Бордюор от релефни ивици с волути в краищата. Закрепване с два нита надлъжно. Лята. IX–X в.

3. *Апликация* (Б-2008)

Д.: 2,5 см; ш.: 2 см; теж.: 1,6 г

Медна сплав. Листовидна. Две двойки „пъпковидни“ издатъци на страните. Средата изпъкнала, капковидна. Оградена с релефен кант, подчертан с врязани линии. Тесен гладък бордюор. Закрепване с два нита с пластинка надлъжно. Лята. IX–X в.

4. *Апликация* (Б-1075)

Д.: 1,8 см; ш.: 1,5 см; теж.: 1,56 г

Медна сплав. Листовидна. На страните дълбоки гънки с четири издатъка. В средата изпъкнал капковиден „медальон“ с тесен кант. Тесен гладък издигнат бордюор. Закрепване с два нита надлъжно. Лята. IX–X в.

5. *Апликация* (Б-1944)

Д.: 1,9 см; ш.: 1,3 см; теж.: 1,66 г

Медна сплав. Листовидна. Две двойки срещуположни издатъци. В средата изпъкнал капковиден „медальон“ с тесен кант. Бордюор от релефни ивици с волути в краищата. Закрепване с два шипа надлъжно. Лята. IX–X в.

6. *Апликация* (Б-1072)

Д.: 1,8 см; ш.: 1,4 см; теж.: 1,6 г

Медна сплав. Листовидна. Две двойки срещуположни издатъци. В средата изпъкнал капковиден „медальон“ с тесен кант. Бордюор от релефни ивици с волути в краищата. Закрепване с два шипа надлъжно. Лята. IX–X в.

7. *Апликация* (Б-1947)

Д.: 1,7 см; ш.: 1,7 см; теж.: 1,72 г

Медна сплав. Листовидна, широка. Две двойки срещуположни издатъци. В средата изпъкнал полусферичен „медальон“ с тесен кант. Бордюор от релефни ивици с волути в краищата. Закрепване с два шипа напречно. Лята. IX–X в.

8. *Апликация* (Б-1415)

Д.: 1,6 см; ш.: 1,6 см; теж.: 2,44 г

Медна сплав. Листовидна, широка. Две двойки срещуположни издатъци. В средата изпъкнал капковиден „медальон“ с тесен кант. Бордюор от релефни ивици с волути в краищата. Закрепване с два шипа напречно. Лята. IX–X в.



1



2



3

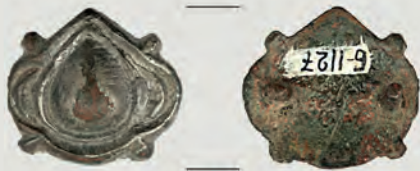

4

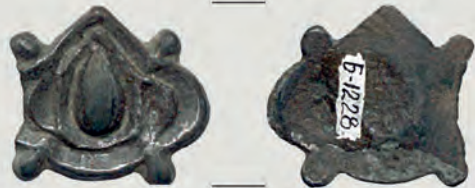

5



6

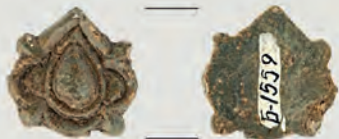

7



8

1. *Mount* (Б-2985)

L.: 2.5 cm; W.: 1.8 cm; Wt.: 4.14 g

Cast copper-alloy mount of slender shield shape with a pair of knobs on either side. The obverse is decorated. There are three rivets on the reverse. It wore thin and became perforated in one spot. Miscast. 9th–10th c.

2. *Mount* (Б-1416)

L.: 1.5 cm; W.: 1.6 cm; Wt.: 1.52 g

Cast copper-alloy mount of wide shield shape with a pair of knobs on either side. The obverse is decorated. There are three rivets on the reverse. 9th–10th c.

3. *Mount* (Б-1118)

L.: 2.2 cm; W.: 2.7 cm; Wt.: 4.92 g

Cast copper-alloy mount of wide shield shape with a pair of knobs on either side. The obverse is decorated. It wore thin and became perforated in one spot. There are three rivets on the reverse. Miscast. 9th–10th c.

4. *Mount* (Б-1127)

L.: 2.1 cm; W.: 2.3 cm; Wt.: 5.01 g

Cast copper-alloy mount of wide shield shape with a pair of knobs on either side. The obverse is decorated. There are two rivets on the reverse. 9th–10th c.

5. *Mount* (Б-1228)

L.: 2.3 cm; W.: 2.8 cm; Wt.: 5.25 g

Cast copper-alloy mount of wide shield shape with a pair of knobs on either side. The obverse is decorated. The mount was miscast and is damaged on one side. There are two rivets on the reverse. 9th–10th c.

6. *Mount* (Б-1347)

L.: 1.5 cm; W.: 1.7 cm; Wt.: 2.55 g

Cast copper-alloy mount of wide shield shape with a pair of knobs on either side. The obverse is decorated. There are two rivets on the reverse. 9th–10th c.

7. *Die* (Б-1559)

L.: 1.7 cm; W.: 1.7 cm; Wt.: 2.73 g

Cast lead die for a mount of wide shield shape with a pair of knobs on either side. The obverse is decorated. A poorly-preserved piece with casting flashes on the reverse. 9th–10th c.

8. *Mount* (Б-1649)

L.: 1.4 cm; W.: 1.4 cm; Wt.: 2.49 g

Cast copper-alloy mount of wide shield shape with a pair of knobs on either side. The obverse is decorated. The stubs of two rivets remain on the reverse. 9th–10th c.

1. *Апликация* (Б-2985)

Д.: 2,5 см; ш.: 1,8 см; теж.: 4,14 г

Медна сплав. Листовидна. Две двойки срещуположни издатъци. В средата изпъкнал капковиден „медальон“ с тесен кант. Гладък, издигнат тесен бордюр. Закрепване с три шипа. Лята. IX–X в.

2. *Апликация* (Б-1416)

Д.: 1,5 см; ш.: 1,6 см; теж.: 1,52 г

Медна сплав. Листовидна, широка. На страните гънки с четири пъпковидни издатъка. Капковиден, изпъкнал „медальон“, фланкиран с по една дъгичка. Гладък бордюр. Закрепване с три нита. Лята. IX–X в.

3. *Апликация* (Б-1118)

Д.: 2,2 см; ш.: 2,7 см; теж.: 4,92 г

Медна сплав. Листовидна, широка. На страните гънки с четири пъпковидни издатъка. Капковиден, изпъкнал „медальон“ с тесен кант, фланкиран с по една дъгичка. Гладък бордюр. Закрепване с три нита. Лята. IX–X в.

4. *Апликация* (Б-1127)

Д.: 2,1 см; ш.: 2,3 см; теж.: 5,01 г

Медна сплав. Листовидна, широка. На страните гънки с четири пъпковидни издатъка. Капковиден, изпъкнал „медальон“, фланкиран с по една дъгичка. Гладък бордюр. Закрепване с два нита напречно. Лята. IX–X в.

5. *Апликация* (Б-1228)

Д.: 2,3 см; ш.: 2,8 см; теж.: 5,25 г

Медна сплав. Листовидна, широка. Отчупена малка част. На страните гънки с четири пъпковидни издатъка. Капковиден, изпъкнал „медальон“, фланкиран с по една дъгичка. Гладък бордюр. Посребрена. Нитовете отчупени. Лята. IX–X в.

6. *Апликация* (Б-1347)

Д.: 1,5 см; ш.: 1,7 см; теж.: 2,55 г

Медна сплав. Листовидна, широка. На страните гънки с четири пъпковидни издатъка. Капковиден, изпъкнал „медальон“, фланкиран с по една дъгичка. Гладък бордюр. Закрепване с два нита напречно. IX–X в.

7. *Матрица* (Б-1559)

Д.: 1,7 см; ш.: 1,7 см; теж.: 2,73 г

Олово. Листовидна, широка. На страните гънки с четири пъпковидни издатъка. Капковиден, изпъкнал „медальон“, фланкиран с по една дъгичка. Гладък бордюр. Няма приспособления за закрепване. Лята. IX–X в.

8. *Апликация* (Б-1649)

Д.: 1,4 см; ш.: 1,4 см; теж.: 2,49 г

Медна сплав. Сърцевидна. На страните гънки с четири пъпковидни издатъка. Капковиден, изпъкнал „медальон“, фланкиран с по една дъгичка. Гладък бордюр. Закрепване с два нита надлъжно. Лята. IX–X в.



1



2



3



4



5



6



7

1. *Mount* (Б-1125)

L.: 2.8 cm; W.: 2.1 cm; Wt.: 5.45 g

Cast copper-alloy mount of wide shield shape with six knobs in a symmetrical arrangement, decorated with a groove following the outline of the mount's engraved edge on the obverse. There are three rivets on the reverse. 9th–10th c.

2. *Mount* (Б-1684)

L.: 2.7 cm; W.: 1.7 cm; Wt.: 2.45 g

Cast copper-alloy mount of slender leaf shield shape with four knobs in a symmetrical arrangement, decorated with a double groove following the outline of the mount's edge on the obverse. The mount is worn; it wore thin and became perforated in one spot. There are two rivets, one of which broke off, on the reverse. 9th–10th c.

3. *Mount* (Б-1771)

L.: 2.7 cm; W.: 1.7 cm; Wt.: 2.98 g

Cast copper-alloy mount of slender shield shape with six knobs in a symmetrical arrangement, decorated with a double groove following the outline of the mount's edge on the obverse. There are three rivets on the reverse. Worn. 9th–10th c.

4. *Mount* (Б-952)

L.: 2.8 cm; W.: 1.8 cm; Wt.: 5.26 g

Cast copper-alloy mount of slender shield shape with six knobs in a symmetrical arrangement, decorated with a double groove following the outline of the mount's edge on the obverse. There are three rivets on the reverse. Worn. 9th–10th c.

6. *Mount* (Б-1125)

L.: 2.8 cm; W.: 2.1 cm; Wt.: 5.55 g

Cast copper-alloy mount of wide shield shape with six knobs in a symmetrical arrangement, decorated with a double groove following the outline of the mount's edge on the obverse. There are three attachment spikes on the reverse. 9th–10th c.

7. *Mount* (Б-1124)

L.: 2.8 cm; W.: 2.2 cm; Wt.: 5.54 g

Cast copper-alloy mount of wide shield shape with six knobs in a symmetrical arrangement, decorated with a double groove following the outline of the mount's edge on the obverse. There are three rivets, each with a round washer on the reverse. 9th–10th c.

8. *Mount* (Б-3575)

L.: 2.7 cm; W.: 1.9 cm; Wt.: 5.04 g

Cast copper-alloy mount of wide shield shape with six knobs in a symmetrical arrangement, decorated with a groove following the outline of the mount's engraved edge on the obverse. There are three rivets on the reverse. 9th–10th c.

1. *Апликация* (Б-1125)

Д.: 2,8 см; ш.: 2,1 см; теж.: 5,45 г

Мед. Листовидна. Шест „пъпковидни“ издатъка – в основата, на върха и по два на страните. Средата силно изпъкнала, капковидна. Оградена с релефен кант, подчертан с врязани линии. Закрепване с три нита. Лята. IX–X в.

2. *Апликация* (Б-1684)

Д.: 2,7 см; ш.: 1,7 см; теж.: 2,45 г

Медна сплав. Листовидна, корубеста. Пет „пъпковидни“ издатъка – в основата (отчупен) и по два на страните. Средата силно изпъкнала, капковидна. Оградена с релефен кант, подчертан с врязани линии. Тесен гладък бордюру. Закрепване с два шипа надлъжно (в основата отчупен). IX–X в.

3. *Апликация* (Б-1771)

Д.: 2,7 см; ш.: 1,7 см; теж.: 2,98 г

Мед. Листовидна. Шест „пъпковидни“ издатъка – в основата, на върха и по два на страните. Средата силно изпъкнала, капковидна. Оградена с релефен кант, подчертан с врязани линии. Тесен гладък бордюру. Закрепване с три шипа. Лята. IX–X в.

4. *Апликация* (Б-952)

Д.: 2,8 см; ш.: 1,8 см; теж.: 5,26 г

Мед. Листовидна. Шест „пъпковидни“ издатъка – в основата, на върха и по два на страните. Средата силно изпъкнала, листовидна. Оградена с релефен кант, подчертан с врязани линии. Тесен гладък бордюру. Закрепване с два шипа надлъжно. Лята. IX–X в.

6. *Апликация* (Б-1125)

Д.: 2,8 см; ш.: 2,1 см; теж.: 5,55 г

Мед. Листовидна. Шест „пъпковидни“ издатъка – в основата, на върха и по два на страните. Средата силно изпъкнала, капковидна. Оградена с релефен кант, подчертан с врязани линии. Закрепване с три нита. Лята. IX–X в.

7. *Апликация* (Б-1124)

Д.: 2,8 см; ш.: 2,2 см; теж.: 5,54 г

Мед. Листовидна. Шест „пъпковидни“ издатъка – в основата, на върха и по два на страните. Средата изпъкнала, капковидна. Оградена с релефен кант, подчертан с врязани линии. Закрепване с три нита с пластинки. Лята. IX–X в.

8. *Апликация* (Б-3575)

Д.: 2,7 см; ш.: 1,9 см; теж.: 5,04 г

Мед. Листовидна. Шест „пъпковидни“ издатъка – в основата, на върха и по два на страните. Средата силно изпъкнала, капковидна. Оградена с релефен кант, подчертан с врязани линии. Тесен гладък бордюру. Закрепване с три нита. Лята. IX–X в.

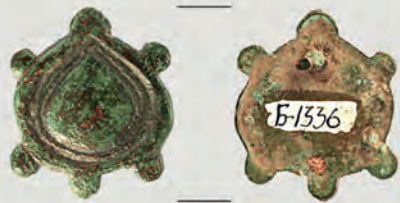

1



2



3



4



5



6



7



1. *Mount* (Б-1336)

L.: 2.5 cm; W.: 2.1 cm; Wt.: 3.36 g

Cast copper-alloy mount of wide shield shape with six knobs in a symmetrical arrangement, decorated with a double groove following the outline of the mount's engraved edge. There are two rivets on the reverse. 9th–10th c.

2. *Mount* (Б-1301)

L.: 1.4 cm; W.: 1.5 cm; Wt.: 2.18 g

Cast copper-alloy mount of wide shield shape with four elongated knobs in a symmetrical arrangement, decorated with a double groove following the outline of the mount's edge on the obverse. There are two rivets on the reverse. 9th–10th c.

3. *Mount* (Б-1364)

L.: 1.5 cm; W.: 1.8 cm; Wt.: 2.2 g

Cast copper-alloy mount of wide shield shape with four knobs in a symmetrical arrangement, decorated with a triple groove following the outline of the mount's edge on the obverse. The mount has an engraved, worn edge. There are three rivets, one with a washer, in a triangular arrangement on the reverse. 9th–10th c.

4. *Mount* (Б-1216)

L.: 2 cm; W.: 2.7 cm; Wt.: 3.84 g

Cast copper-alloy mount of wide shield shape with six knobs in a symmetrical arrangement, decorated with a triple groove following the outline of the mount's edge. It has a rectangular cut-out above the base. There are three rivets in a triangular arrangement on the reverse. 9th–10th c.

5. *Mount* (Б-1224)

L.: 2 cm; W.: 2.7 cm; Wt.: 4.23 g

Cast copper-alloy mount of wide shield shape with four knobs in a symmetrical arrangement, decorated with a double groove following the outline of the mount's edge on the obverse. It has a rectangular cut-out above the base. There are three rivets on the reverse. 9th–10th c.

6. *Mount* (Б-1884)

L.: 1.6 cm; W.: 1.6 cm; Wt.: 2.22 g

Cast copper-alloy mount of wide shield shape with four knobs in a symmetrical arrangement, decorated with a triple groove following the outline of the mount's edge on the obverse. There are three rivets on the reverse. 9th–10th c.

7. *Mount* (Б-1845)

L.: 1.7 cm; W.: 2.4 cm; Wt.: 2.94 g

Cast copper-alloy mount of wide shield shape with four knobs in a symmetrical arrangement, decorated with a double groove following the outline of the mount's edge on the obverse. There were originally four rivets on the reverse, all of which were filed away and three new ones, two with a round washer, were soldered to the mount. 9th–10th c.

1. *Апликация* (Б-1336)

Д.: 2,5 см; ш.: 2,1 см; теж.: 3,36 г

Медна сплав. Листовидна, широка. Шест „пъпковидни“ издатъка – в основата, на върха и по два на страните. Средата силно изпъкнала, капковидна. Оградена с релефен кант, подчертан с врязани линии. Тесен гладък бордюру. Закрепване с два шипа надлъжно. Лята. IX–X в.

2. *Апликация* (Б-1301)

Д.: 1,4 см; ш.: 1,5 см; теж.: 2,18 г

Медна сплав. Листовидна, широка. Две двойки издатъци в гънките на страните. Средата силно изпъкнала, капковидна. Оградена с релефен кант. Тесен гладък бордюру. Закрепване с два нита надлъжно. Лята. IX–X в.

3. *Апликация* (Б-1364)

Д.: 1,5 см; ш.: 1,8 см; теж.: 2,2 г

Медна сплав. Листовидна, широка. Пет пъпковидни издатъка на върха и в гънките на страните. Капковиден, изпъкнал „медальон“ с релефен кант и по две дъгички от всяка страна. Гладък бордюру. Закрепване с три нита с пластинка. Лята. IX–X в.

4. *Апликация* (Б-1216)

Д.: 2 см; ш.: 2,7 см; теж.: 3,84 г

Медна сплав. Листовидна, много широка. Пет „пъпковидни“ издатъка на върха и по два на страните. При основата правоъгълен издатък с прорез. Средата изпъкнала, капковидна. Оградена с два релефни канта, подчертани с врязани линии. Тесен гладък бордюру. Закрепване с три нита. Лята. IX–X в.

5. *Апликация* (Б-1224)

Д.: 2 см; ш.: 2,7 см; теж.: 4,23 г

Мед. Листовидна, широка. Две двойки „пъпковидни“ издатъци на страните. В основата правоъгълен прорез. Средата изпъкнала, сърцевидна. Оградена с релефен кант, подчертан с врязани линии. Тесен гладък бордюру. Закрепване с три нита. Лята. IX–X в.

6. *Апликация* (Б-1884)

Д.: 1,6 см; ш.: 1,6 см; теж.: 2,22 г

Мед. Листовидна. На страните гънки с четири пъпковидни издатъка. Капковиден, изпъкнал „медальон“ с тесен кант, фланкиран с по една дъгичка. Гладък бордюру. Закрепване с три нита. Лята. IX–X в.

7. *Апликация* (Б-1845)

Д.: 1,7 см; ш.: 2,4 см; теж.: 2,94 г

Мед. Листовидна, широка. Две двойки „пъпковидни“ издатъци на страните. Средата силно изпъкнала, капковидна. Оградена с два релефни канта, подчертани с врязани линии. Тесен гладък бордюру. Закрепване с три нита. Лята. IX–X в.



1



2



3

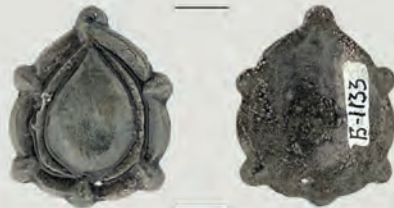

4



5



6



7

1. *Mount* (Б-789)

L.: 2.9 cm; W.: 1.9 cm; Wt.: 5.1 g

Cast copper-alloy mount of slender leaf shape with pointed tip and six knops. The raised drop-shaped field on the obverse is framed by a groove and a scalloped border. There are three rivets on the reverse, of which only the stub of one remains. The mount was later pierced by three perforations, suggesting a secondary use as an adornment sewn onto clothing. 9th–10th c.

2. *Mount* (Б-1135)

L.: 2.4 cm; W.: 1.7 cm; Wt.: 4.3 g

Cast copper-alloy mount of slender leaf shape with pointed tip and six knops in a symmetrical arrangement. The slightly raised drop-shaped field on the obverse is framed by a slender groove and a scalloped border. There are three rivets on the reverse. 9th–10th c.

3. *Mount* (Б-1394)

L.: 1.7 cm; W.: 1.4 cm; Wt.: 1.9 g

Cast copper-alloy mount of slender leaf shape with pointed tip and four knops in a symmetrical arrangement. The slightly raised drop-shaped field on the obverse is framed by a slender groove. There are three rivets on the reverse. 9th–10th c.

4. *Mount* (Б-1133)

L.: 2.7 cm; W.: 2.1 cm; Wt.: 4.9 g

Cast lead mount of slender leaf shape with pointed tip and six knops in a symmetrical arrangement. The slightly raised drop-shaped field on the obverse is framed by a slender groove. The reverse is flat. 9th–10th c.

5. *Mount* (Б-1128)

L.: 2.5 cm; W.: 2 cm; Wt.: 3.5 g

Cast copper-alloy mount of slender leaf shape with pointed tip and six knops in a symmetrical arrangement. The slightly raised drop-shaped field on the obverse is framed by a slender groove. There are three rivets in a triangular arrangement on the reverse. 9th–10th c.

6. *Mount* (Б-1972)

L.: 2.2 cm; W.: 1.7 cm; Wt.: 2.49 g

Cast copper-alloy mount of slender leaf shape with pointed tip and four knops in a symmetrical arrangement. The raised drop-shaped field on the obverse is framed by a slender groove. There are two attachment spikes on the reverse. Poorly cast and worn. 9th–10th c.

7. *Mount* (Б-1766)

L.: 2.6 cm; W.: 2 cm; Wt.: 2.73 g

Cast copper-alloy mount of slender leaf shape with pointed tip and six knops in a symmetrical arrangement. The slightly raised drop-shaped field on the obverse is framed by a slender groove. There are two rivets on the reverse. 9th–10th c.

1. *Апликация* (Б-789)

Д.: 2,9 см; ш.: 1,9 см; теж.: 5,1 г

Мед. Листовидна. Шест пъпковидни издатъка – при основата, на върха и по два в гънките на страните. В средата капковиден „медальон“ с бордюру от релефни дъги. Следи от посребряване. Запазен един нит и три отвора за прикрепване. Лята. IX–X в.

2. *Апликация* (Б-1135)

Д.: 2,4 см; ш.: 1,7 см; теж.: 4,3 г

Мед. Листовидна. Шест „пъпковидни“ издатъка – в основата, на върха и по два на страните. Средата силно изпъкнала, капковидна. Оградена с релефен кант, подчертан с врязани линии. Закрепване с три нита. Лята. IX–X в.

3. *Апликация* (Б-1394)

Д.: 1,7 см; ш.: 1,4 см; теж.: 1,9 г

Мед. Листовидна. Две двойки „пъпковидни“ издатъци на страните. Средата силно изпъкнала, капковидна. Оградена с релефен кант, подчертан с врязани линии. Тесен гладък бордюру. Закрепване с два шипа надлъжно. Лята. IX–X в.

4. *Апликация* (Б-1133)

Д.: 2,7 см; ш.: 2,1 см; теж.: 4,9 г

Олово. Листовидна. Шест „пъпковидни“ издатъка – в основата, на върха и по два на страните. Средата силно изпъкнала, капковидна. Оградена с релефен кант, подчертан с врязани линии. Тесен гладък бордюру. Няма приспособления за закрепване. Лята. IX–X в.

5. *Апликация* (Б-1128)

Д.: 2,5 см; ш.: 2 см; теж.: 3,5 г

Медна сплав. Листовидна. Шест „пъпковидни“ издатъка – в основата, на върха и по два на страните. Средата силно изпъкнала, капковидна. Оградена с релефен кант, подчертан с врязани линии. Закрепване с три нита. Лята. IX–X в.

6. *Апликация* (Б-1972)

Д.: 2,2 см; ш.: 1,7 см; теж.: 2,49 г

Медна сплав. Листовидна. На страните гънки с четири пъпковидни издатъка. Капковиден, изпъкнал „медальон“, очертан с врязана линия. Гладък бордюру. Закрепване с два шипа надлъжно. Лята. IX–X в.

7. *Апликация* (Б-1766)

Д.: 2,6 см; ш.: 2 см; теж.: 2,73 г

Медна сплав. Листовидна. Шест „пъпковидни“ издатъка – в основата, и по два на страните. Средата силно изпъкнала, капковидна. Очертана с врязана линия. Тесен гладък бордюру. Закрепване с два шипа надлъжно. Лята. IX–X в.



1



2



3

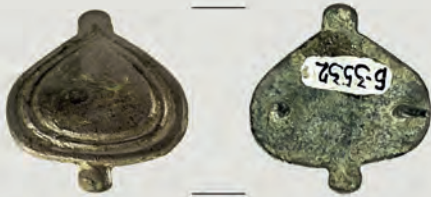

4

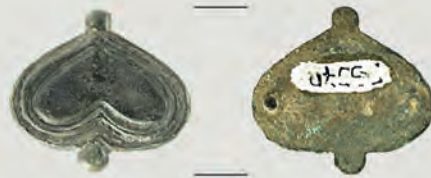

5



6



7

1. Mount (Б-1763)

L.: 2.7 cm; W.: 1.8 cm; Wt.: 3.36 g

Cast copper-alloy mount of slender leaf shape with pointed tip and three knobs in a symmetrical arrangement. The slightly raised drop-shaped field on the obverse is framed by a slender groove. There is a rivet on the reverse. The edge is chipped in one spot. 9th–10th c.

2. Mount (Б-3701)

L.: 2.4 cm; W.: 1.6 cm; Wt.: 3.25 g

Cast copper-alloy mount of slender leaf shape with pointed tip and six knobs in a symmetrical arrangement. The slightly raised drop-shaped field on the obverse is framed by a slender groove. There are two rivets set along the central axis on the reverse. 9th–10th c.

3. Mount (Б-1776)

L.: 2.1 cm; W.: 2.4 cm; Wt.: 3.24 g

Cast copper-alloy mount of wide leaf shape with pointed tip and three knobs, one broken, in a symmetrical arrangement. The slightly raised drop-shaped field on the obverse is framed by a slender double groove. There were two rivets, now broken, on the reverse. 9th–10th c.

4. Mount (Б-3532)

L.: 2.5 cm; W.: 2.4 cm; Wt.: 3.54 g

Cast copper-alloy mount of wide leaf shape with pointed tip and a knob at the tip and the base. The slightly raised drop-shaped field on the obverse is framed by a slender groove. There are two rivets set along the central axis on the reverse. 9th–10th c.

5. Mount (Б-3570)

L.: 2.1 cm; W.: 2.3 cm; Wt.: 2.7 g

Cast copper-alloy mount of wide leaf shape with pointed tip and a knob at the tip and the base. The slightly raised drop-shaped field on the obverse is framed by a slender groove. Only a spot of solder remains of one of the rivets soldered to the mount on the reverse. 9th–10th c.

6. Mount (Б-3495)

L.: 2.1 cm; W.: 2.3 cm; Wt.: 3.77 g

Cast copper-alloy mount of wide leaf shape with pointed tip and six knobs in a symmetrical arrangement. The slightly raised drop-shaped field on the obverse is framed by a slender double groove. There are two rivets set along the central axis on the reverse. 9th–10th c.

7. Mount (Б-1778)

L.: 2.5 cm; W.: 2.2 cm; Wt.: 4.12 g

Cast copper-alloy mount of wide leaf shape with pointed tip and five knobs in an asymmetrical arrangement. There is an irregular oval cut-out at the base. The slightly raised drop-shaped field on the obverse is framed by a slender double groove. There are two rivets set along the central axis on the reverse. 9th–10th c.

1. Апликация (Б-1763)

Д.: 2,7 см; ш.: 1,8 см; теж.: 3,36 г

Медна сплав. Листовидна. Три „пъпковидни“ издатъка – в основата, и по един на страните. Средата силно изпъкнала, капковидна. Оградена с релефен кант, подчертан с врязани линии. Тесен гладък бордюру. Закрепване с два нита надлъжно. Лята. IX–X в.

2. Апликация (Б-3701)

Д.: 2,4 см; ш.: 1,6 см; теж.: 3,25 г

Медна сплав. Листовидна. Шест „пъпковидни“ издатъка – в основата, на върха и по два на страните. Средата силно изпъкнала, капковидна. Оградена с релефен кант, подчертан с врязани линии. Тесен гладък бордюру. Закрепване с два нита надлъжно. Лята. IX–X в.

3. Апликация (Б-1776)

Д.: 2,1 см; ш.: 2,4 см; теж.: 3,24 г

Медна сплав. Листовидна, широка. Три „пъпковидни“ издатъка – в основата и по един на страните. Средата силно изпъкнала, капковидна. Оградена с релефен кант, подчертан с врязани линии. Закрепване с два нита напречно (отчупени). Лята. IX–X в.

4. Апликация (Б-3532)

Д.: 2,5 см; ш.: 2,4 см; теж.: 3,54 г

Медна сплав. Листовидна, широка. В основата и на върха „пъпковидни“ издатъци. Средата изпъкнала, капковидна. Оградена с релефен кант, подчертан с врязани линии. Тесен гладък бордюру. Закрепване с два шипа напречно. Лята. IX–X в.

5. Апликация (Б-3570)

Д.: 2,1 см; ш.: 2,3 см; теж.: 2,7 г

Мед. Сърцевидна, с два издатъка – в основата и на върха. Средата изпъкнала, сърцевидна. Оградена с релефен кант, подчертан с врязани линии. Тесен гладък бордюру. Посребрена. Закрепване с два нита напречно. Лята. IX–X в.

6. Апликация (Б-3495)

Д.: 2,1 см; ш.: 2,3 см; теж.: 3,77 г

Медна сплав. Листовидна, широка. Шест „пъпковидни“ издатъка – в основата, на върха и по два на страните. Средата силно изпъкнала, оградена с релефен кант, подчертан с врязани линии. Тесен гладък бордюру. Закрепване с два нита напречно. Лята. IX–X в.

7. Апликация (Б-1778)

Д.: 2,5 см; ш.: 2,2 см; теж.: 4,12 г

Медна сплав. Листовидна, широка. Шест „пъпковидни“ издатъка – в основата, на върха и по два на страните (единият отчупен). При основата асиметричен овален прорез. Средата изпъкнала, капковидна. Оградена с релефен кант, подчертан с врязани линии. Закрепване с два нита напречно. Лята. IX–X в.



1. *Mount* (Б-1252)

L.: 2.5 cm; W.: 1.5 cm; Wt.: 2.44 g

Cast copper-alloy mount of slender leaf shape with pointed tip and six knobs in a symmetrical arrangement. The slightly raised drop-shaped field on the obverse is framed by a slender double groove. Three spots of solder are all that remain of the rivets on the reverse. Worn. 9th–10th c.

2. *Mount* (Б-2029)

L.: 2.2 cm; W.: 1.6 cm; Wt.: 3.4 g

Cast copper-alloy mount of slender leaf shape with pointed tip and five knobs, four in a symmetrical arrangement and the fifth at the tip. The slightly raised drop-shaped field on the obverse is framed by a slender double groove. There are two rivets on the reverse. 9th–10th c.

3. *Mount* (Б-1271)

L.: 1.7 cm; W.: 1.7 cm; Wt.: 2.51 g

Cast copper-alloy mount of wide leaf shape with pointed tip, five knobs in a symmetrical arrangement and three lobes at the base. The slightly raised heart-shaped field on the obverse is framed by a slender groove. There are three rivets on the reverse. 9th–10th c.

4. *Mount* (Б-1219)

L.: 2.4 cm; W.: 3.7 cm; Wt.: 5.91 g

Cast copper-alloy mount of wide leaf shape with pointed tip and five knobs in a symmetrical arrangement. The slightly raised heart-shaped field on the obverse is framed by a slender groove. There are three rivets, each with a rectangular washer, on the reverse. Worn. 9th–10th c.

5. *Mount* (Б-2020)

L.: 2.1 cm; W.: 1.8 cm; Wt.: 2.33 g

Cast copper-alloy mount of wide leaf shape with pointed tip and five knobs in a symmetrical arrangement. The slightly raised heart-shaped field on the obverse is framed by a deep groove. There are two rivets on the reverse. 9th–10th c.

6. *Mount* (Б-1330)

L.: 1.5 cm; W.: 2.2 cm; Wt.: 2.96 g

Cast copper-alloy mount of wide leaf shape with pointed tip and five knobs in a symmetrical arrangement. The slightly raised heart-shaped field on the obverse is framed by a slender double groove. There are three rivets, each with iron corrosion, on the reverse. Worn. 9th–10th c.

7. *Mount* (Б-3636)

L.: 1.7 cm; W.: 2.3 cm; Wt.: 3.09 g

Cast copper-alloy mount of wide leaf shape with pointed tip and a knob at the base. The slightly raised heart-shaped field on the obverse is framed by a slender groove. There are two rivets on the reverse. There is a casting flash along the edge. 9th–10th c.

1. *Апликация* (Б-1252)

Д.: 2,5 см; ш.: 1,5 см; теж.: 2,44 г

Медна сплав. Листовидна. Шест „пъпковидни“ издатъка – в основата, на върха и по два на страните. Средата сърцевидна, оградена с релефен кант, подчертан с врязани линии. Тесен гладък бордюру. Закрепване с три нита (отчупени). Лята. IX–X в.

2. *Апликация* (Б-2029)

Д.: 2,2 см; ш.: 1,6 см; теж.: 3,4 г

Мед. Листовидна. Пет „пъпковидни“ издатъка – на върха и по два на страните. Средата силно изпъкнала, сърцевидна. Оградена с релефен кант, подчертан с врязани линии. Тесен гладък бордюру. Закрепване с два нита надлъжно. Лята. IX–X в.

3. *Апликация* (Б-1271)

Д.: 1,7 см; ш.: 1,7 см; теж.: 2,51 г

Медна сплав. Сърцевидна. В основата пъпковиден издатък, фланкиран от два двулистни. Три пъпковидни издатъка – един на върха и два на страните. В средата врязана сърцевидна фигура. Закрепване с три шипа. Лята. IX–X в.

4. *Апликация* (Б-1219)

Д.: 2,4 см; ш.: 3,7 см; теж.: 5,91 г

Медна сплав. Листовидна, много широка. Пет „пъпковидни“ издатъка – един в основата и две двойки на страните. Гладък бордюру, очертан с дълбока врязана линия. Закрепване с три нита с пластинки. Лята. IX–X в.

5. *Апликация* (Б-2020)

Д.: 2,1 см; ш.: 1,8 см; теж.: 2,33 г

Медна сплав. Листовидна. Пет „пъпковидни“ издатъка – в основата и по два на страните. Средата изпъкнала, капковидна, очертана с дълбока врязана линия. Тесен гладък бордюру. Закрепване с два шипа надлъжно. Лята. IX–X в.

6. *Апликация* (Б-1330)

Д.: 1,5 см; ш.: 2,2 см; теж.: 2,96 г

Медна сплав. Листовидна, широка. Пет „пъпковидни“ издатъка – три в основата и два на страните. Средата изпъкнала, сърцевидна. Оградена с релефен кант, подчертан с врязани линии. Тесен гладък бордюру. Закрепване с три нита. Лята. IX–X в.

7. *Апликация* (Б-3636)

Д.: 1,7 см; ш.: 2,3 см; теж.: 3,09 г

Мед. Сърцевидна, гладка. В основата – „пъпковиден“ издатък. Гладък бордюру, очертан с дълбока врязана линия. Закрепване с два нита напречно. Лята. IX–X в.

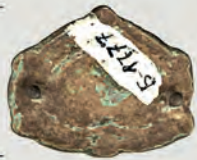

1



2



3



4



5



6



7

1. Mount (Б-1777)

L.: 1.9 cm; W.: 2.3 cm; Wt.: 1.7 g

Cast copper-alloy mount of wide leaf shape with pointed tip and six knobs in a symmetrical arrangement. The slightly raised heart-shaped field on the obverse is framed by a double groove. There are two rivets set along the central axis on the reverse. 9th–10th c.

2. Mount (Б-1134)

L.: 2 cm; W.: 2.4 cm; Wt.: 2.65 g

Cast copper-alloy mount of wide leaf shape with pointed tip and six knobs in a symmetrical arrangement. The slightly raised heart-shaped field on the obverse is framed by a double groove. There are three rivets, two with washers, in a triangular arrangement on the reverse. 9th–10th c.

3. Mount (Б-3647)

L.: 2 cm; W.: 2.5 cm; Wt.: 1.09 g

Cast copper-alloy mount of wide leaf shape with pointed tip and six knobs in a symmetrical arrangement; there were probably six originally. The slightly raised heart-shaped field on the obverse is framed by a double groove. There are three rivets on the reverse. 9th–10th c.

4. Mount (Б-1120)

L.: 2.2 cm; W.: 2.2 cm; Wt.: 3.07 g

Cast copper-alloy mount of wide leaf shape with pointed tip and six knobs in a symmetrical arrangement. The slightly raised heart-shaped field on the obverse is framed by a groove. Only spots of solder remain of two of the three rivets on the reverse. The mount wore thin and became perforated in one spot. 9th–10th c.

5. Mount (Б-2005)

L.: 2.2 cm; W.: 2.3 cm; Wt.: 4.72 g

Cast copper-alloy mount of wide leaf shape with pointed tip and six knobs in a symmetrical arrangement. The slightly raised heart-shaped field on the obverse is framed by a slender groove. There are three rivets on the reverse. Worn. 9th–10th c.

6. Mount (Б-1121)

L.: 2.5 cm; W.: 2.5 cm; Wt.: 5.72 g

Cast copper-alloy mount of wide leaf shape with pointed tip and six knobs in a symmetrical arrangement. The slightly raised heart-shaped field on the obverse is framed by a slender groove. There are three rivets, two with round washers, on the reverse. 9th–10th c.

7. Mount (Б-1994)

L.: 2 cm; W.: 2.4 cm; Wt.: 3.88 g

Cast copper-alloy mount of wide leaf shape with pointed tip and six knobs in a symmetrical arrangement. The slightly raised heart-shaped field on the obverse is framed by a slender groove. There are three rivets, two now missing, in a triangular arrangement on the reverse. Poorly cast, asymmetrical mount. 9th–10th c.

1. Апликация (Б-1777)

Д.: 1,9 см; ш.: 2,3 см; теж.: 1,7 г

Медна сплав. Листовидна, широка. Шест „пъпковидни“ издатъка – в основата, на върха и по два на страните. Средата изпъкнала, сърцевидна. Оградена с релефен кант, подчертан с врязани линии. Тесен гладък бордюру. Закрепване с два шипа напречно. Лята. IX–X в.

2. Апликация (Б-1134)

Д.: 2 см; ш.: 2,4 см; теж.: 2,65 г

Медна сплав. Сърцевидна. Шест „пъпковидни“ издатъка – в основата, на върха и по два на страните. Средата силно изпъкнала, сърцевидна. Оградена с релефен кант, подчертан с врязани линии. Тесен гладък бордюру. Закрепване с три нита с кръгли пластинки. Лята. IX–X в.

3. Апликация (Б-3647)

Д.: 2 см; ш.: 2,5 см; теж.: 1,09 г

Медна сплав. Листовидна, широка. Шест „пъпковидни“ издатъка – в основата, на върха и по два на страните. Средата изпъкнала, сърцевидна. Оградена с релефен кант, подчертан с врязани линии. Тесен гладък бордюру. Закрепване с три нита. Лята. IX–X в.

4. Апликация (Б-1120)

Д.: 2,2 см; ш.: 2,2 см; теж.: 3,07 г

Мед. Листовидна, широка. Шест „пъпковидни“ издатъка – в основата, на върха и по два на страните. Средата силно изпъкнала, капковидна. Оградена с релефен кант, подчертан с врязани линии. Широко гладък бордюру. Отвор при основата. Закрепване с три нита. Лята. IX–X в.

5. Апликация (Б-2005)

Д.: 2,2 см; ш.: 2,3 см; теж.: 4,72 г

Мед. Листовидна, широка. Шест „пъпковидни“ издатъка – в основата, на върха и по два на страните. Средата силно изпъкнала, капковидна. Оградена с релефен кант, подчертан с врязани линии. Тесен гладък бордюру. Закрепване с три шипа. Лята. IX–X в.

6. Апликация (Б-1121)

Д.: 2,5 см; ш.: 2,5 см; теж.: 5,72 г

Медна сплав. Сърцевидна. Шест „пъпковидни“ издатъка – в основата, на върха и по два на страните. Средата силно изпъкнала, сърцевидна. Оградена с релефен кант, подчертан с врязани линии. Закрепване с три нита. Лята. IX–X в.

7. Апликация (Б-1994)

Д.: 2 см; ш.: 2,4 см; теж.: 3,88 г

Медна сплав. Листовидна, широка. Шест „пъпковидни“ издатъка – в основата, на върха и по два на страните. Средата силно изпъкнала, полусферична. Оградена с релефен кант, подчертан с врязани линии. Тесен гладък бордюру. Закрепване с три шипа (единият отчупен). Лята. IX–X в.



1



2



3



4



5



6

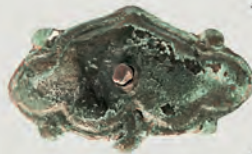

7

1. *Mount* (Б-1499)

L.: 2.4 cm; W.: 3.6 cm; Wt.: 5.98 g

Cast copper-alloy mount of wide heart shape with pointed tip and six knobs in a symmetrical arrangement. A double groove follows the outline of the mount's edge on the obverse. There are two rivets set along the horizontal axis on the reverse. 9th–10th c.

2. *Mount* (Б-1617)

L.: 2.5 cm; W.: 3.6 cm; Wt.: 7.1 g

Cast copper-alloy mount of wide heart shape with pointed tip and six knobs in a symmetrical arrangement. A double groove follows the outline of the mount's edge on the obverse. There are three rivets in a triangular arrangement on the reverse. Deformed. 9th–10th c.

3. *Mount* (Б-1509)

L.: 2.5 cm; W.: 3.7 cm; Wt.: 8.04 g

Cast copper-alloy mount of wide heart shape with pointed tip and six knobs in a symmetrical arrangement. The edge is ribbed on the two sides of the tip. A double groove follows the outline of the mount's edge on the obverse. There are three rivets in a triangular arrangement on the reverse. 9th–10th c.

4. *Mount* (Б-1461)

L.: 1.9 cm; W.: 3.2 cm; Wt.: 7.21 g

Cast copper-alloy mount of wide heart shape with pointed tip and five knobs in a symmetrical arrangement. A groove follows the outline of the mount's edge, enclosing a rectangular cut-out in the centre on the obverse. There are two rivets set along the horizontal axis on the reverse. 9th–10th c.

5. *Mount* (Б-3681)

L.: 1 cm; W.: 2.1 cm; Wt.: 1.23 g

Cast copper-alloy mount of trefoil shape with four knobs. There are two rivets at either end of the horizontal axis on the reverse. 9th–10th c.

6. *Mount* (Б-1780)

L.: 1.4 cm; W.: 3 cm; Wt.: 3.64 g

Cast copper-alloy mount of wide heart shape with pointed tip and five knobs in a symmetrical arrangement. There are two rivets set along the horizontal axis on the reverse. Worn. 9th–10th c.

7. *Mount* (Б-1588)

L.: 1.9 cm; W.: 3.1 cm; Wt.: 3.93 g

Cast copper-alloy mount of wide heart shape with pointed tip and five knobs in a symmetrical arrangement. The mount is pierced by a rivet in the centre and there are two rivets set along the horizontal axis on the reverse. Two rivets share an oval washer on the reverse. 9th–10th c.

1. *Апликация* (Б-1499)

Д.: 2,4 см; ш.: 3,6 см; теж.: 5,98 г

Мед. Сърцевидна, широка. Пет „пъпковидни“ издатъка – един в основата и две двойки на страните (на върха във вид на волута). Силно стилизирана релефна палмета. Гладък бордю, очертан с дълбока врязана линия. Закрепване с два нита напречно. Лята. IX–X в.

2. *Апликация* (Б-1617)

Д.: 2,5 см; ш.: 3,6 см; теж.: 7,1 г

Мед. Сърцевидна, широка. Пет „пъпковидни“ издатъка – един в основата и две двойки на страните (на върха във вид на волута). Силно стилизирана релефна палмета. Гладък бордю, очертан с дълбока врязана линия. Закрепване с три нита. Лята. IX–X в.

3. *Апликация* (Б-1509)

Д.: 2,5 см; ш.: 3,7 см; теж.: 8,04 г

Мед. Сърцевидна, широка. Пет „пъпковидни“ издатъка – един в основата и две двойки на страните (на върха във вид на волута). Силно стилизирана релефна палмета. Тесен бордю с насечки при върха, очертан с дълбока врязана линия. Следи от посребряване. Закрепване с три нита. Лята. IX–X в.

4. *Апликация* (Б-1461)

Д.: 1,9 см; ш.: 3,2 см; теж.: 7,21 г

Мед. Сърцевидна. Пет „пъпковидни“ издатъка – един в гънката в основата и две двойки в гънките на страните. Гладък бордю, очертан с дълбока врязана линия. В средата правоъгълен прорез. Закрепване с два нита напречно. Лята. IX–X в.

5. *Апликация* (Б-3681)

Д.: 1 см; ш.: 2,1 см; теж.: 1,23 г

Мед. Листовидна, много широка, гладка. Две двойки пъпковидни издатъци в дълбоки гънки на страните. Закрепване с два нита напречно. Лята. IX–X в.

6. *Апликация* (Б-1780)

Д.: 1,4 см; ш.: 3 см; теж.: 3,64 г

Мед. Сърцевидна, много широка, гладка. Пет „пъпковидни“ издатъка – един в гънката в основата и две двойки в дълбоките гънки на страните. Закрепване с два нита напречно. Лята. IX–X в.

7. *Апликация* (Б-1588)

Д.: 1,9 см; ш.: 3,1 см; теж.: 3,93 г

Мед. Сърцевидна, широка. Пет „пъпковидни“ издатъка – един в гънката на основата и две двойки в гънките на страните. Средата изпъкнала. Тесен бордю, подчертан с врязана линия. Закрепване с два неподвижни нита и един свободен в центъра с голяма пластина напречно. Лята. IX–X в.

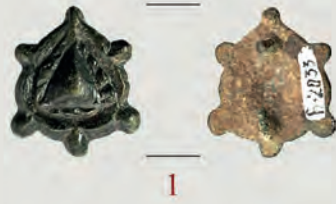

1



2



3



4



5



6



7

1. *Mount* (Б-2033)

L.: 2 cm; W.: 1.7 cm; Wt.: 2.48 g

Cast copper-alloy mount of leaf shape with pointed tip and six knobs in a symmetrical arrangement. A bead-row border encloses a slightly raised leaf-shaped field on the obverse. There are two attachment spikes set along the central axis on the reverse. 9th–10th c.

2. *Mount* (Б-1100)

L.: 1.5 cm; W.: 1.4 cm; Wt.: 1.99 g

Cast copper-alloy mount of leaf shape with pointed tip and four knobs in a symmetrical arrangement. A bead-row border encloses a slightly raised leaf-shaped field on the obverse, around which are pellets. There are two attachment spikes bent outward on the reverse. Worn. 9th–10th c.

3. *Mount* (Б-3371)

L.: 1.6 cm; W.: 1.7 cm; Wt.: 1.87 g

Cast copper-alloy mount of wide leaf shape with pointed tip and a knob at the base. The raised leaf-shaped field is enclosed within a bead-row frame, from which four symmetrically set longish leaves extend beyond the mount's edge. There are two attachment spikes on the reverse. Worn. 10th c.

4. *Mount* (Б-1305)

L.: 1.6 cm; W.: 1.7 cm; Wt.: 2.05 g

Cast copper-alloy mount of wide leaf shape with pointed tip and four knobs in a symmetrical arrangement. A bead-row border encloses a raised leaf-shaped field, around which are eight pellets. There are two attachment spikes on the reverse, one now missing, the other bent outward. Worn. 9th–10th c.

5. *Mount* (Б-1603)

L.: 1.5 cm; W.: 1.9 cm; Wt.: 2.21 g

Cast copper-alloy mount of wide leaf shape with pointed tip and four knobs in a symmetrical arrangement. A bead-row border encloses a raised leaf-shaped field, around which are four inward curling stylised leaf motifs on the obverse. There are two rivets on the reverse. Worn. 9th–10th c.

6. *Mount* (Б-1894)

L.: 1.6 cm; W.: 1.7 cm; Wt.: 1.83 g

Cast copper-alloy mount of wide leaf shape with pointed tip and four knobs in a symmetrical arrangement. A bead-row border encloses a raised leaf-shaped field, around which are eight pellets. There are two attachment spikes on the reverse. Worn. 9th–10th c.

7. *Mount* (Б-2035)

L.: 1.7 cm; W.: 1.7 cm; Wt.: 1.85 g

Cast copper-alloy mount of wide leaf shape with pointed tip and four knobs in a symmetrical arrangement. A bead-row border encloses a raised leaf-shaped field, around which are three inward curling stylised leaf motifs. There is a rectangular cut-out at the base. There are two attachment spikes on the reverse. 9th–10th c.

1. *Апликация* (Б-2033)

Д.: 2 см; ш.: 1,7 см; теж.: 2,48 г

Мед. Листовидна. Шест „пъпковидни“ издатъка – в основата, на върха и по два на страните. Средата силно изпъкнала, капковидна. Оградена с релефен кант с насечки. Тесен гладък бордюру. Закрепване с два шипа надлъжно. Лята. IX–X в.

2. *Апликация* (Б-1100)

Д.: 1,5 см; ш.: 1,4 см; теж.: 1,99 г

Мед. Листовидна. Две двойки срещуположни издатъци. В средата изпъкнал капковиден „медальон“ с тесен кант с насечки. Бордюру от релефни ивици с волути в краищата. Закрепване с два шипа напречно. Лята. IX–X в.

3. *Апликация* (Б-3371)

Д.: 1,6 см; ш.: 1,7 см; теж.: 1,87 г

Мед. Листовидна, широка. В основата пъпковиден издатък. На страните две двойки капковидни издатъци с връзани в тях „капки“. В средата капковиден „медальон“, ограден с „перлен“ ред. Закрепване с два шипа напречно. Лята. X в.

4. *Апликация* (Б-1305)

Д.: 1,6 см; ш.: 1,7 см; теж.: 2,05 г

Мед. Листовидна, широка. Две двойки срещуположни издатъци. В средата изпъкнал капковиден „медальон“ с тесен кант от псевдогранули. Бордюру от релефни ивици с волути в краищата. Закрепване с два шипа напречно. Лята. IX–X в.

5. *Апликация* (Б-1603)

Д.: 1,5 см; ш.: 1,9 см; теж.: 2,21 г

Мед. Листовидна, широка. Две двойки срещуположни издатъци. В средата изпъкнал капковиден „медальон“ с кант от псевдогранули. Бордюру от релефни ивици с волути в краищата. Закрепване с два нита напречно (единият липсва). Лята. IX–X в.

6. *Апликация* (Б-1894)

Д.: 1,6 см; ш.: 1,7 см; теж.: 1,83 г

Мед. Листовидна, широка. Две двойки срещуположни издатъци. В средата изпъкнал капковиден „медальон“ с кант от псевдогранули. Бордюру от релефни ивици с волути в краищата. Закрепване с два шипа напречно. Лята. IX–X в.

7. *Апликация* (Б-2035)

Д.: 1,7 см; ш.: 1,7 см; теж.: 1,85 г

Мед. Листовидна, широка. Две двойки срещуположни издатъци. В основата правоъгълен прорез. В средата изпъкнал капковиден „медальон“ с кант от „перли“. Бордюру от релефни ивици с волути в краищата. Закрепване с два шипа напречно. Лята. IX–X в.



1

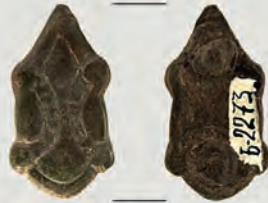

2



3



4



5



6



7



8

1. *Mount* (Б-3148)

L.: 2.5 cm; W.: 1.3 cm; Wt.: 2.97 g

Cast copper-alloy mount of slender leaf shape with pointed tip and a pair of knobs on either side in a symmetrical arrangement, each pair connected by a hatched curved band. There are two rivets set along the central axis on the reverse. 9th–10th c.

2. *Mount* (Б-2273)

L.: 2.5 cm; W.: 1.3 cm; Wt.: 3.33 g

Cast copper-alloy mount of slender leaf shape with pointed tip and a pair of knobs on either side in a symmetrical arrangement, each pair connected by a hatched curved band. There are two rivets on the reverse. Worn. 9th–10th c.

3. *Mount* (Б-3240)

L.: 2.6 cm; W.: 1.5 cm; Wt.: 2.43 g

Cast copper-alloy mount of slender leaf shape with pointed tip, grooved edge and a pair of barely prominent knobs on either side in a symmetrical arrangement, each pair connected by a curved band. There are two rivets, each with a round washer, on the reverse. 9th–10th c.

4. *Mount* (Б-949)

L.: 1.9 cm; W.: 3.1 cm; Wt.: 4.07 g

Cast copper-alloy mount of wide leaf shape with pointed tip and a pair of barely prominent knobs on either side in a symmetrical arrangement, each pair connected by a hatched curved band. A similar hatched band follows the edge of tip. There are two rivets on the reverse. 9th–10th c.

5. *Mount* (Б-1411)

L.: 1.9 cm; W.: 1.3 cm; Wt.: 1.37 g

Cast copper-alloy mount of slender leaf shape with pointed tip and a pair of barely prominent knobs on either side in a symmetrical arrangement, each pair connected by a hatched curved band. There are two rivets on the reverse. The tip and one of the rivets broke off. Worn. 9th–10th c.

6. *Mount* (Б-3370)

L.: 1.4 cm; W.: 2.7 cm; Wt.: 3.05 g

Cast copper-alloy mount of wide leaf shape with pointed tip and a pair of barely prominent knobs on either side in a symmetrical arrangement, each pair connected by a hatched curved band. There is an irregular cut-out in the centre. There are two rivets on the reverse. Worn. 9th–10th c.

7. *Mount* (Б-2274)

L.: 2.4 cm; W.: 1.5 cm; Wt.: 3.07 g

Cast copper-alloy mount of slender leaf shape with pointed tip and a pair of barely prominent knobs on either side in a symmetrical arrangement, each pair connected by a beaded curved band. There are two rivets on the reverse. 9th–10th c.

8. *Mount* (Б-1037)

L.: 1.3 cm; W.: 2.6 cm; Wt.: 3.45 g

Cast copper-alloy mount of wide leaf shape with pointed tip and a pair of barely prominent knobs on either side in a symmetrical arrangement, each pair connected by a hatched curved band. There are two rivets on the reverse. Worn. 9th–10th c.

1. *Апликация* (Б-3148)

Д.: 2,5 см; ш.: 1,3 см; теж.: 2,97 г

Мед. Листовидна, дълга. Две двойки срещуположни издатъци, свързани с вертикални дъги от псевдогранули. Върхът и основата очертани с врязана линия. Посребрена. Закрепване с два нита с пластинка надлъжно. Лята. IX–X в.

2. *Апликация* (Б-2273)

Д.: 2,5 см; ш.: 1,3 см; теж.: 3,33 г

Мед. Листовидна. Две двойки срещуположни издатъци, свързани с вертикални дъги от псевдогранули. Върхът и основата очертани с врязана линия. Закрепване с два нита с пластинки надлъжно. Лята. IX–X в.

3. *Апликация* (Б-3240)

Д.: 2,6 см; ш.: 1,5 см; теж.: 2,43 г

Мед. Листовидна. Две двойки срещуположни издатъци, свързани с вертикални релефни дъги, очертани с врязани линии. Тесен бордюръ с насечки. Закрепване с два нита с пластинки надлъжно. Лята. IX–X в.

4. *Апликация* (Б-949)

Д.: 1,9 см; ш.: 3,1 см; теж.: 4,07 г

Мед. Листовидна, широка. Две двойки срещуположни издатъци, свързани с дъги от псевдогранули. Подобно очертан и върхът. Закрепване с два нита напречно. Лята. IX–X в.

5. *Апликация* (Б-1411)

Д.: 1,9 см; ш.: 1,3 см; теж.: 1,37 г

Мед. Листовидна. Върхът отчупен. Две двойки срещуположни издатъци, свързани с вертикални дъги от псевдогранули. Върхът и основата очертани с врязана линия. Закрепване с два нита надлъжно (единият липсва). Лята. IX–X в.

6. *Апликация* (Б-3370)

Д.: 1,4 см; ш.: 2,7 см; теж.: 3,05 г

Мед. Листовидна, широка. Две двойки срещуположни издатъци, свързани с вертикални дъги от псевдогранули. Върхът и основата очертани с врязана линия. В средата неправилен отвор. Закрепване с два нита напречно. Лята. IX–X в.

7. *Апликация* (Б-2274)

Д.: 2,4 см; ш.: 1,5 см; теж.: 3,07 г

Мед. Листовидна. Две двойки срещуположни издатъци, свързани с дъги от псевдогранули. Подобно очертан и върхът. Закрепване с два нита надлъжно. Лята. IX–X в.

8. *Апликация* (Б-1037)

Д.: 1,3 см; ш.: 2,6 см; теж.: 3,45 г

Мед. Листовидна, много широка. Две двойки срещуположни издатъци, свързани с дъги от псевдогранули. Върхът и основата очертани с врязана линия. Закрепване с два нита напречно. Лята. IX–X в.



1



2



3



4



5

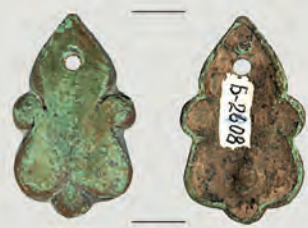

6



7

Plate 118

Табло 118

1. Mount (Б-2003)

L.: 2.9 cm; W.: 1.7 cm; Wt.: 5.18 g

Cast copper-alloy mount of slender leaf shape with pointed tip and four knobs in a symmetrical arrangement. The band following the edge of the lower half curls around the knobs on the obverse. There are two attachment spikes on the reverse. Worn. 9th–10th c.

2. Mount (Б-1958)

L.: 1.8 cm; W.: 1.2 cm; Wt.: 1.66 g

Cast copper-alloy mount of slender leaf shape with pointed tip and four knobs. An engraved line follows the outline of the mount. There are two attachment spikes on the reverse. The tip is damaged and missing a part. 9th–10th c.

3. Mount (Б-1759)

L.: 2.8 cm; W.: 1.4 cm; Wt.: 3.08 g

Cast copper-alloy mount of slender leaf shape with pointed tip and three knobs. A slender engraved line follows the outline of the mount's edge on the obverse. There are two attachment spikes on the reverse. 9th–10th c.

4. Mount (Б-1976)

L.: 2.9 cm; W.: 1.5 cm; Wt.: 2.47 g

Cast copper-alloy mount of slender leaf shape with pointed tip and three knobs. A slender engraved line follows the outline of the mount's edge on the obverse. There are two attachment spikes on the reverse. 9th–10th c.

5. Mount (Б-1685)

L.: 3 cm; W.: 1.5 cm; Wt.: 2.53 g

Cast copper-alloy mount of slender leaf shape with pointed tip and three knobs. A slender engraved line follows the outline of the mount's edge on the obverse. Only a spot of solder remains of one of the two attachment spikes set along the central axis on the reverse. 9th–10th c.

6. Mount (Б-2608)

L.: 2.6 cm; W.: 1.6 cm; Wt.: 2.39 g

Cast copper-alloy mount of slender leaf shape with pointed tip and three knobs. One of the two attachment spikes set along the central axis on the reverse broke off and was replaced with a perforation. 9th–10th c.

7. Mount (Б-3274)

L.: 2.5 cm; W.: 1.3 cm; Wt.: 3.23 g

Cast copper-alloy mount of slender leaf shape with pointed tip and a pair of knobs on either side, each pair connected by a hatched band that extends to the tip on the obverse. There are two rivets, each with a rectangular washer, on the reverse. 9th–10th c.

1. Апликация (Б-2003)

Д.: 2,9 см; ш.: 1,7 см; теж.: 5,18 г

Мед. Листовидна, дълга. Лицето гладко. Бордюрът в средната част от релефни ивици с извити навън волути в краищата. Очертан с дълбоки врязани линии. Закрепване с два нита надлъжно. Лята. IX–X в.

2. Апликация (Б-1958)

Д.: 1,8 см; ш.: 1,2 см; теж.: 1,66 г

Мед. Сърцевидна, дълга. Три пъпковидни издатъка – един в основата и два в гънките на страните. Широко гладък бордюрът, очертан с дълбока врязана линия. Закрепване с два шипа надлъжно. Лята. IX–X в.

3. Апликация (Б-1759)

Д.: 2,8 см; ш.: 1,4 см; теж.: 3,08 г

Медна сплав. Листовидна, гладка. Три „пъпковидни“ издатъка – един в основата и два в гънките на страните. Гладък бордюрът, очертан с дълбока врязана линия. Закрепване с два нита надлъжно. Лята. IX–X в.

4. Апликация (Б-1976)

Д.: 2,9 см; ш.: 1,5 см; теж.: 2,47 г

Медна сплав. Листовидна. Три „пъпковидни“ издатъка – един в основата и два в гънките на страните. Гладък бордюрът, очертан с дълбока врязана линия. Закрепване с два нита надлъжно. Лята. IX–X в.

5. Апликация (Б-1685)

Д.: 3 см; ш.: 1,5 см; теж.: 2,53 г

Медна сплав. Листовидна. Три „пъпковидни“ издатъка – един в основата и два в гънките на страните. Гладък бордюрът, очертан с дълбока врязана ивица. Следи от посребряване. Закрепване с два нита надлъжно (отчупени). Лята. IX–X в.

6. Апликация (Б-2608)

Д.: 2,6 см; ш.: 1,6 см; теж.: 2,39 г

Медна сплав. Сърцевидна, дълга. Три пъпковидни издатъка – в гънката при основата и в гънките на страните. Опакоето гладко. Закрепване с неподвижен нит при основата и отвор за нит при върха. Лята. IX–X в.

7. Апликация (Б-3274)

Д.: 2,5 см; ш.: 1,3 см; теж.: 3,23 г

Медна сплав. Листовидна. Две двойки срещуположни издатъци, свързани с вертикални врязани дъги. Върхът очертан с врязана линия. Закрепване с два нита с пластинки надлъжно. Лята. IX–X в.

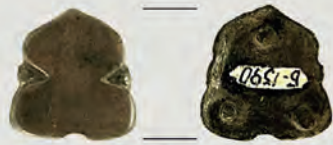

1



2

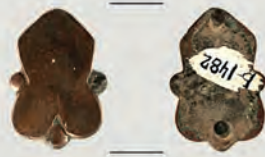

3



4



5



6



7

1. *Mount* (Б-1390)

L.: 1.7 cm; W.: 1.6 cm; Wt.: 1.6 g

Cast copper-alloy mount of trefoil leaf shape with pointed tip and three knobs, one of which broke off. There are two rivets on the reverse. 9th–10th c.

2. *Mount* (Б-1086)

L.: 1.8 cm; W.: 1.2 cm; Wt.: 1.44 g

Cast copper-alloy mount of slender trefoil leaf shape with pointed tip and three knobs, one of which broke off. There are two rivets on the reverse. 9th–10th c.

3. *Mount* (Б-1482)

L.: 1.8 cm; W.: 1.2 cm; Wt.: 1.59 g

Cast copper-alloy mount of slender trefoil leaf shape with pointed tip and three knobs. There are three rivets in a triangular arrangement on the reverse. 9th–10th c.

4. *Mount* (Б-1816)

L.: 1.7 cm; W.: 1 cm; Wt.: 2.11 g

Cast copper-alloy mount of slender leaf shape with pointed tip and three knobs in a symmetrical arrangement. A pair of lightly engraved lines links the two knobs at the sides to the one at the base. There are two rivets on the reverse. 9th–10th c.

5. *Mount* (Б-2023)

L.: 2.1 cm; W.: 1.3 cm; Wt.: 2.26 g

Cast copper-alloy mount of slender leaf shape with pointed tip, three knobs in a symmetrical arrangement and a round cut-out at the base. The worn design engraved on the obverse after casting cannot be made out. There are three rivets on the reverse. 9th–10th c.

6. *Mount* (Б-1851)

L.: 1.8 cm; W.: 2.4 cm; Wt.: 2.1 g

Cast copper-alloy mount of wide leaf shape with pointed tip and five knobs in a symmetrical arrangement. A pair of curved engraved lines connects the upper knobs to the lower one at the base, from which two slender tendrils curl inward on the obverse. There are three rivets on the reverse. Miscast and cracked along the curved line when it was engraved. 9th–10th c.

7. *Mount* (Б-2988)

L.: 2 cm; W.: 2.3 cm; Wt.: 2.2 g

Cast copper-alloy mount of wide leaf shape with pointed tip and three knobs in a symmetrical arrangement, connected by hatched V-shaped curved lines. There are three rivets, one now missing, on the reverse. 9th–10th c.

8. *Апликация* (Б-1390)

Д.: 1,7 см; ш.: 1,6 см; теж.: 1,6 г

Медна сплав. Листовидна, гладка, с две дълбоки симетрични гънки на страните. В тях и в основата (отчупен) пъпковидни издатъци. Закрепване с три нита. Лята. IX–X в.

2. *Апликация* (Б-1086)

Д.: 1,8 см; ш.: 1,2 см; теж.: 1,44 г

Медна сплав. Листовидна. Три пъпковидни издатъка – един при основата и два в гънките на страните. В средата надлъжен ръб. Закрепване с два нита надлъжно. Лята. IX–X в.

3. *Апликация* (Б-1482)

Д.: 1,8 см; ш.: 1,2 см; теж.: 1,59 г

Медна сплав. Сърцевидна, дълга, гладка, с две дълбоки симетрични гънки на страните. В тях и в основата пъпковидни издатъци. Закрепване с два нита надлъжно. Лята. IX–X в.

4. *Апликация* (Б-1816)

Д.: 1,7 см; ш.: 1 см; теж.: 2,11 г

Мед. Форма на издължена петлистна палмета. В основата пъпковиден издатък. Централното листо голямо, ромбовидно. Средните много малки, елипсовидни. Листата отделени с врязана линия. Закрепване с два шипа надлъжно. Лята. IX–X в.

5. *Апликация* (Б-2023)

Д.: 2,1 см; ш.: 1,3 см; теж.: 2,26 г

Мед. Листовидна, дълга. Оформена от две „сърца“ в отвесен ред, разделени с врязана линия. В основата полукръгъл ажурен издатък. Четири „пъпковидни“ издатъка – два фланкират прореза, другите два в гънките на страните. Закрепване с три нита. Лята. IX–X в.

6. *Апликация* (Б-1851)

Д.: 1,8 см; ш.: 2,4 см; теж.: 2,1 г

Мед. Петлистна палмета, гладка, с S-овидни странични листа с волутки в краищата. Средното широко, ромбовидно, отделено с врязана линия. Пет пъпковидни издатъка в основата и в гънките на страните. Закрепване с три нита. Лята. IX–X в.

7. *Апликация* (Б-2988)

Д.: 2 см; ш.: 2,3 см; теж.: 2,2 г

Мед. Сърцевидна. Три „пъпковидни“ издатъка – един в основата и два на страните. Издатъците свързани с вертикални релефни дъги, очертани с врязани линии. Закрепване с два нита напречно. Лята. IX–X в.



1

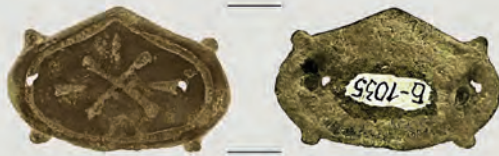

2



3



4



5



6

Plate 120

1. Mount (Б-3105)

L.: 3.4 cm; W.: 2.1 cm; Wt.: 3.51 g

Cast copper-alloy mount of slender leaf shape with pointed tip and five knobs in a symmetrical arrangement, decorated with a line following the mount's outline enclosing an X motif and a slender leaf above. There is a round perforation at the base. 9th–10th c.

2. Mount (Б-1035)

L.: 1.9 cm; W.: 2.9 cm; Wt.: 2.49 g

Cast copper-alloy mount of slender leaf shape with pointed tip and four knobs in a symmetrical arrangement, decorated with a line following the mount's outline enclosing an X motif combined with three lines between the stems. There are two rivets on the reverse. The mount wore thin and became perforated near the soldering of the attachment spikes. Worn. 9th–10th c.

3. Mount (Б-2975)

L.: 3.2 cm; W.: 1.9 cm; Wt.: 3.76 g

Cast copper-alloy mount of slender leaf shape with pointed tip, five knobs in a symmetrical arrangement and a barely prominent midrib, decorated with a line following the mount's outline enclosing an antithetic pair of curved lines. The mount wore thin and became perforated beside a casting flaw. There are two rivets on the reverse. 9th–10th c.

4. Mount (Б-1988)

L.: 3.2 cm; W.: 1.8 cm; Wt.: 3.65 g

Cast copper-alloy mount of slender leaf shape with pointed tip, decorated with a line following the mount's outline enclosing triple St. Andrew's cross-like motif. There are two rivets on the reverse. 9th–10th c.

5. Mount (Б-1770)

L.: 3 cm; W.: 1.8 cm; Wt.: 3.33 g

Cast copper-alloy mount of slender leaf shape with pointed tip and a triangular cut-out above the base, decorated with a hatched border following the mount's outline enclosing a V motif. There are three rivets on the reverse. 9th–10th c.

6. Mount (Б-1197)

L.: 2 cm; W.: 3 cm; Wt.: 3.53 g

Cast copper-alloy mount of wide leaf shape with pointed tip and a triangular cut-out above the base, decorated with a barely visible engraved design: an inverted V motif enclosed within an obliquely hatched frame. There are three rivets on the reverse. 9th–10th c.

Табло 120

1. Апликация (Б-3105)

Д.: 3,4 см; ш.: 2,1 см; теж.: 3,51 г

Мед. Листовидна. Пет пъпковидни издатъка – при основата и по два на страните. В средата схематична врязана, петлистна палмета. Тесен бордюру, подчертан с врязана линия. Закрепване с един неподвижен нит при върха и отвор за свободен нит при основата. Лята. IX–X в.

2. Апликация (Б-1035)

Д.: 1,9 см; ш.: 2,9 см; теж.: 2,49 г

Медна сплав. Листовидна, широка. Пет „пъпковидни“ издатъка – един в основата (отчупен) и две двойки на страните. Врязана геометризирана многолистна палмета. Гладък бордюру, очертан с дълбока врязана линия. Закрепване с два нита напречно. Лята. IX–X в.

3. Апликация (Б-2975)

Д.: 3,2 см; ш.: 1,9 см; теж.: 3,76 г

Мед. Листовидна. Пет „пъпковидни“ издатъка – един в основата и две двойки на страните. Гладък тесен бордюру, очертан с дълбока врязана линия. Две двойки врязани дъги. Закрепване с два нита надлъжно. Лята. IX–X в.

4. Апликация (Б-1988)

Д.: 3,2 см; ш.: 1,8 см; теж.: 3,65 г

Мед. Листовидна. Врязана геометрична украса. Гладък бордюру, подчертан с врязана линия. Закрепване с два нита с пластинка надлъжно. Лята. IX–X в.

5. Апликация (Б-1770)

Д.: 3 см; ш.: 1,8 см; теж.: 3,33 г

Мед. Листовидна. При основата триъгълен прорез. Врязана силно стилизирана четирилистна палмета с V-образни листа. Бордюру от „перли“. Закрепване с три нита. Лята. IX–X в.

6. Апликация (Б-1197)

Д.: 2 см; ш.: 3 см; теж.: 3,53 г

Мед. Листовидна, много широка. При основата триъгълен прорез. Врязана силно стилизирана палмета с V-образни листа в рамка с псевдогранули. Закрепване с два нита напречно. Лята. IX–X в.

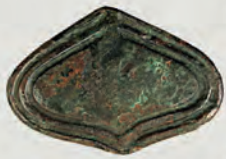

Plate 121

1. Mount (Б-1283)

L.: 2.2 cm; W.: 1.6 cm; Wt.: 1.83 g

Cast copper-alloy mount of slender leaf shape with pointed tip and a knob at the base, decorated with a heart-shaped frame of two slender lines on the obverse. There are two rivets on the reverse. 9th–10th c.

2. Mount (Б-1635)

L.: 2.4 cm; W.: 1.5 cm; Wt.: 2.98 g

Cast copper-alloy mount of slender leaf shape with pointed tip and three knobs in a symmetrical arrangement. The centre is pierced by an oval cut-out enclosed within a double groove on the obverse. There are two rivets on the reverse. 9th–10th c.

3. Mount (Б-1456)

L.: 2 cm; W.: 2.8 cm; Wt.: 4.57 g

Cast copper-alloy mount of wide leaf shape with pointed tip, decorated with a border of two lines following the outline of the mount's edge on the obverse. There are three rivets on the reverse. Worn. 9th–10th c.

4. Mount (Б-3460)

L.: 1.9 cm; W.: 3.3 cm; Wt.: 4.23 g

Cast copper-alloy mount of wide triangular shape, decorated with a border of two lines following the outline of the mount's edge on the obverse. There are three rivets on the reverse. Worn. 9th–10th c.

5. Mount (Б-1498)

L.: 1.9 cm; W.: 3.3 cm; Wt.: 3.89 g

Cast copper-alloy mount of wide triangular shape, decorated with a border of two lines following the mount's outline. The mount is pierced by a rectangular cut-out at the base. There are three rivets, one with square washer, on the reverse. There is a hole, a casting flaw, beside the rivet with the washer. 9th–10th c.

6. Mount (Б-2072)

L.: 1.8 cm; W.: 2.3 cm; Wt.: 2.41 g

Cast copper-alloy mount of wide triangular shape with a knob at the base, decorated with a border of two lines following the outline of the mount's edge and enclosing a triangular cut-out at the base on the obverse. There are two rivets on the reverse. Worn. 9th–10th c.

7. Mount (Б-2499)

L.: 2.2 cm; W.: 2.9 cm; Wt.: 3.89 g

Cast copper-alloy mount of wide triangular shape with five knobs, decorated with a border of two lines following the outline of the mount's edge and enclosing a triangular cut-out in the centre on the obverse. There are three attachment lugs on the reverse. 9th–10th c.

Табло 121

1. Апликация (Б-1283)

Д.: 2,2 см; ш.: 1,6 см; теж.: 1,83 г

Мед. Листовидна. В основата „пъпковиден“ издатък. Средата изпъкнала, сърцевидна. Оградена с релефен кант, подчертан с врязани линии. Тесен гладък бордюру. Закрепване с два нита надлъжно. Лята. IX–X в.

2. Апликация (Б-1635)

Д.: 2,4 см; ш.: 1,5 см; теж.: 2,98 г

Мед. Листовидна. Три пъпковидни издатъка – един в основата и два на страните. В средата – листовиден прорез с тесен кант. Гладък бордюру, подчертан с врязана линия. Закрепване с два нита с пластинки надлъжно. Лята. IX–X в.

3. Апликация (Б-1456)

Д.: 2 см; ш.: 2,8 см; теж.: 4,57 г

Медна сплав. Листовидна, широка. Малък издатък при основата. Средата изпъкнала, сърцевидна. Оградена с релефен кант, подчертан с врязани линии. Тесен гладък бордюру. Закрепване с три нита. Лята. IX–X в.

4. Апликация (Б-3460)

Д.: 1,9 см; ш.: 3,3 см; теж.: 4,23 г

Медна сплав. Триъгълна, с два заоблени ъгъла при основата. Бордюруът и средата подчертани с дълбоки врязани линии. Закрепване с три нита. Лята. IX–X в.

5. Апликация (Б-1498)

Д.: 1,9 см; ш.: 3,3 см; теж.: 3,89 г

Мед. Листовидна, много широка. При основата голям петогълен прорез. Средата изпъкнала, сърцевидна. Оградена с релефен кант, подчертан с врязани линии. Тесен гладък бордюру. Закрепване с три нита с пластинка. Лята. IX–X в.

6. Апликация (Б-2072)

Д.: 1,8 см; ш.: 2,3 см; теж.: 2,41 г

Медна сплав. Листовидна, широка. В основата „пъпковиден“ издатък и сърцевиден прорез. Средата изпъкнала, сърцевидна, оградена с релефен кант, очертан с врязани линии. Гладък тесен бордюру. Закрепване с два нита напречно. Лята. IX–X в.

7. Апликация (Б-2499)

Д.: 2,2 см; ш.: 2,9 см; теж.: 3,89 г

Мед. Листовидна, широка. Пет „пъпковидни“ издатъка – един в основата и две двойки на страните. Гладък бордюру, очертан с дълбока врязана линия. В средата триъгълен прорез с гладък кант. Посребрена. Закрепване с три петлика. Лята. IX–X в.



1



2



3



4



5



6



7



8

1. *Mount* (Б-1494)

L.: 2.8 cm; W.: 1.5 cm; Wt.: 2.32 g

Cast copper-alloy mount of slender leaf shape with pointed tip and a knob at the base, decorated with two curved, inverted, touching, V-shaped motifs. There are two rivets, each with a round washer, on the reverse. 9th–10th c.

2. *Mount* (Б-1761)

L.: 2.9 cm; W.: 1.5 cm; Wt.: 2.89 g

Cast copper-alloy mount of slender leaf shape with pointed tip and a knob at the base, decorated with two curved, inverted, touching, V-shaped motifs. There are two rivets on the reverse. Worn. 9th–10th c.

3. *Mount* (Б-1760)

L.: 3 cm; W.: 1.5 cm; Wt.: 2.65 g

Cast copper-alloy mount of slender leaf shape with pointed tip and a knob at the base, decorated with two curved, inverted, touching, V-shaped motifs. There are two rivets on the reverse. Strongly worn. 9th–10th c.

4. *Mount* (Б-3480)

L.: 3 cm; W.: 1.5 cm; Wt.: 2.78 g

Cast copper-alloy mount of slender leaf shape with pointed tip and a knob at the base, decorated with two curved, inverted, touching, V-shaped motifs. There are two rivets on the reverse. Worn. 9th–10th c.

5. *Mount* (Б-3493)

L.: 2.6 cm; W.: 1.6 cm; Wt.: 2.94 g

Cast copper-alloy mount of slender leaf shape with pointed tip and a knob at the base, decorated with two curved, inverted, touching, V-shaped motifs. There are two rivets on the reverse, one of which broke off together with mount's tip. A secondary round perforation pierces the mount beside the surviving rivet. 9th–10th c.

6. *Mount* (Б-1586)

L.: 2.5 cm; W.: 1.5 cm; Wt.: 2.96 g

Cast copper-alloy mount of slender leaf shape with pointed tip and a knob at the base, decorated with two curved, inverted, touching, V-shaped motifs. There are two rivets on the reverse, one of which broke off together with mount's tip. 9th–10th c.

7. *Mount* (Б-3484)

L.: 2.8 cm; W.: 1.9 cm; Wt.: 3.63 g

Cast copper-alloy mount of slender leaf shape with pointed tip and a knob at the base, decorated with two curved, inverted, touching, V-shaped motifs. There are two rivets on the reverse. Worn. 9th–10th c.

8. *Mount* (Б-3488)

L.: 2.7 cm; W.: 1.9 cm; Wt.: 3.06 g

Cast copper-alloy mount of slender leaf shape with pointed tip and a knob at the base, decorated with two curved, inverted, touching, V-shaped motifs. There are two rivets on the reverse. 9th–10th c.

1. *Апликация* (Б-1494)

Д.: 2,8 см; ш.: 1,5 см; теж.: 2,32 г

Мед. Листовидна. В основата пъпковиден издатък. Врязана силно стилизирана четирилистна палмета с V-образни листа. Закрепване с два нита надлъжно. Лята. IX–X в.

2. *Апликация* (Б-1761)

Д.: 2,9 см; ш.: 1,5 см; теж.: 2,89 г

Мед. Листовидна, дълга. В основата пъпковиден издатък. Врязана силно стилизирана четирилистна палмета с V-образни листа. Закрепване с два нита надлъжно. Лята. IX–X в.

3. *Апликация* (Б-1760)

Д.: 3 см; ш.: 1,5 см; теж.: 2,65 г

Мед. Листовидна, дълга. В основата пъпковиден издатък. Врязана силно стилизирана четирилистна палмета с V-образни листа. Закрепване с два нита надлъжно. Лята. IX–X в.

4. *Апликация* (Б-3480)

Д.: 3 см; ш.: 1,5 см; теж.: 2,78 г

Мед. Листовидна. В основата пъпковиден издатък. Врязана силно стилизирана четирилистна палмета с V-образни листа. Закрепване с два нита надлъжно. Лята. IX–X в.

5. *Апликация* (Б-3493)

Д.: 2,6 см; ш.: 1,6 см; теж.: 2,94 г

Мед. Сърцевидна, дълга. В основата пъпковиден издатък. Върхът отчупен. Врязана силно стилизирана четирилистна палмета с V-образни листа. Закрепване с два нита надлъжно (запазен при основата, до него – кръгъл отвор). Лята. IX–X в.

6. *Апликация* (Б-1586)

Д.: 2,5 см; ш.: 1,5 см; теж.: 2,96 г

Мед. Листовидна. В основата пъпковиден издатък. Върхът отчупен. Бронз. Врязана силно стилизирана четирилистна палмета с V-образни листа. Закрепване с два нита надлъжно. Лята. IX–X в.

7. *Апликация* (Б-3484)

Д.: 2,8 см; ш.: 1,9 см; теж.: 3,63 г

Мед. Листовидна. В основата пъпковиден издатък. Врязана силно стилизирана четирилистна палмета с V-образни листа. Закрепване с два нита надлъжно. Лята. IX–X в.

8. *Апликация* (Б-3488)

Д.: 2,7 см; ш.: 1,9 см; теж.: 3,06 г

Мед. Листовидна. В основата пъпковиден издатък. Врязана силно стилизирана четирилистна палмета с V-образни листа. Закрепване с два нита надлъжно. Лята. IX–X в.

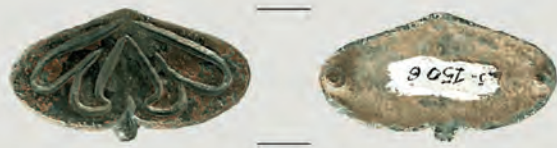

1



2

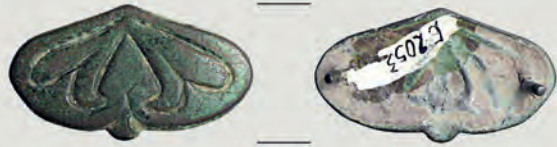

3



4

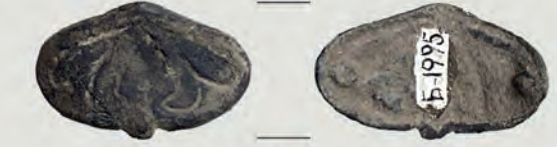

5

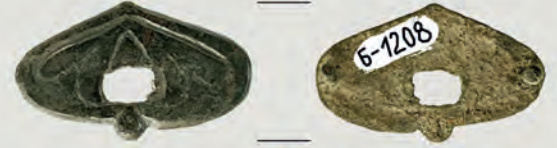

6

Plate 123

1. Mount (Б-1506)

L.: 1.7 cm; W.: 3.1 cm; Wt.: 2.73 g

Cast copper-alloy mount of wide leaf shape with pointed tip and a knob at the base, decorated with a stylised spray of four leaves unfurling downward on the obverse. There are two rivets on the reverse. 9th–10th c.

2. Mount (Б-3512)

L.: 1.8 cm; W.: 3.1 cm; Wt.: 3.25 g

Cast copper-alloy mount of wide leaf shape with pointed tip and a knob at the base, decorated with a stylised spray of four leaves unfurling downward. There are two rivets on the reverse. 9th–10th c.

3. Mount (Б-2053)

L.: 1.7 cm; W.: 3.1 cm; Wt.: 3.19 g

Cast copper-alloy mount of wide leaf shape with pointed tip and a knob at the base, decorated with a stylised spray of four leaves unfurling downward. There are two rivets on the reverse. 9th–10th c.

4. Mount (Б-1525)

L.: 1.8 cm; W.: 3.2 cm; Wt.: 3.71 g

Cast copper-alloy mount of wide leaf shape with pointed tip and a knob at the base, decorated with a stylised spray of four leaves unfurling downward. There are two rivets on the reverse. 9th–10th c.

5. Mount (Б-1995)

L.: 1.8 cm; W.: 2.9 cm; Wt.: 2.58 g

Cast copper-alloy mount of wide leaf shape with pointed tip and a knob at the base, decorated with a stylised spray of four leaves unfurling downward. There are two rivets on the reverse. 9th–10th c.

6. Mount (Б-1208)

L.: 1.9 cm; W.: 3 cm; Wt.: 2.44 g

Cast copper-alloy mount of wide leaf shape with pointed tip and a knob at the base, decorated with a stylised spray of four leaves unfurling downward. The mount is pierced by an irregular rectangular cut-out at the base, made at some later point, which also damaged the design. There are two rivets on the reverse. 9th–10th c.

Табло 123

1. Апликация (Б-1506)

Д.: 1,7 см; ш.: 3,1 см; теж.: 2,73 г

Мед. Сърцевидна, много широка. В основата пъпковиден издатък. Врязана силно стилизирана четирилистна палмета с V-образни листа. Закрепване с два нита напречно. Лята. IX–X в.

2. Апликация (Б-3512)

Д.: 1,8 см; ш.: 3,1 см; теж.: 3,25 г

Мед. Сърцевидна, много широка. В основата пъпковиден издатък. Врязана силно стилизирана четирилистна палмета с V-образни листа. Следи от посребряване. Закрепване с два шипа напречно. Лята. IX–X в.

3. Апликация (Б-2053)

Д.: 1,7 см; ш.: 3,1 см; теж.: 3,19 г

Мед. Сърцевидна, много широка. В основата пъпковиден издатък. Врязана силно стилизирана четирилистна палмета с V-образни листа. Закрепване с два нита напречно. Лята. IX–X в.

4. Апликация (Б-1525)

Д.: 1,8 см; ш.: 3,2 см; теж.: 3,71 г

Мед. Сърцевидна, много широка. В основата пъпковиден издатък. Врязана силно стилизирана четирилистна палмета с V-образни листа. Закрепване с три нита. Лята. IX–X в.

5. Апликация (Б-1995)

Д.: 1,8 см; ш.: 2,9 см; теж.: 2,58 г

Мед. Сърцевидна, много широка. В основата пъпковиден издатък. Врязана силно стилизирана четирилистна палмета с V-образни листа. Закрепване с два нита напречно. Лята. IX–X в.

6. Апликация (Б-1208)

Д.: 1,9 см; ш.: 3 см; теж.: 2,44 г

Мед. Сърцевидна, много широка. В основата пъпковиден издатък. В средата – правоъгълен прорез. Врязана силно стилизирана четирилистна палмета с V-образни листа. Закрепване с два нита напречно. Лята. IX–X в.

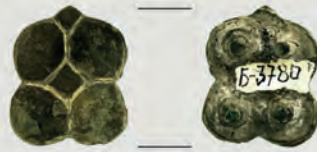

1



2

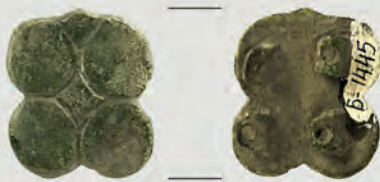

3



4



5

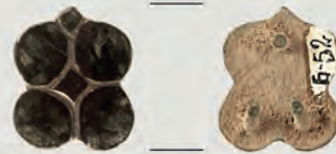

6



7



8

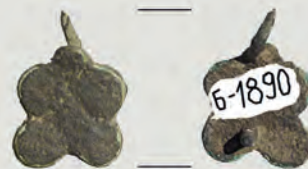

9

Plate 124

Табло 124

1. Mount (Б-3780)

L.: 1.8 cm; W.: 1.5 cm; Wt.: 1.82 g

Cast copper-alloy quatrefoil mount with a pointed knop at the tip, retaining traces of gilding along the edge and in the deeper parts. There are four rivets, one in each lobe, three with a washer, on the reverse. Worn. 9th–10th c.

2. Mount (Б-3803)

L.: 2.5 cm; W.: 2.2 cm; Wt.: 3.61 g

Cast copper-alloy quatrefoil mount with a pointed knop at the tip. There are four attachment spikes, one in each lobe, on the reverse. Worn and deformed. 9th–10th c.

3. Mount (Б-1445)

L.: 2.2 cm; W.: 1.9 cm; Wt.: 3.5 g

Cast copper-alloy quatrefoil mount with a pointed knop at the tip. There are four attachment lugs, one in each lobe, on the reverse. Deformed. 9th–10th c.

4. Mount (Б-3769)

L.: 2.2 cm; W.: 2 cm; Wt.: 3.42 g

Cast copper-alloy quatrefoil mount with a pointed knop at the tip. There are four attachment lugs, one in each lobe, on the reverse. Worn. 9th–10th c.

5. Mount (Б-3777)

L.: 1.8 cm; W.: 1.6 cm; Wt.: 1.82 g

Cast copper-alloy quatrefoil mount with a pointed knop at the tip and base. There are four rivets, one in each lobe, on the reverse. 9th–10th c.

6. Mount (Б-52)

L.: 1.9 cm; W.: 1.9 cm; Wt.: 1.92 g

Cast copper-alloy quatrefoil mount with a pointed knop at the tip. There are three rivets in a triangular arrangement on the reverse. 9th–10th c.

7. Mount (Б-1020)

L.: 1.5 cm; W.: 1.4 cm; Wt.: 1.48 g

Cast copper-alloy quatrefoil mount with a pointed knop at the tip. There is an attachment spike in each lobe on the reverse; one broke off, one has a round washer. 9th–10th c.

8. Mount (Б-1326)

L.: 1.9 cm; W.: 1.7 cm; Wt.: 2.24 g

Cast copper-alloy quatrefoil mount with a pointed knop at the tip. There are two rivets, one now broken, set along the central axis on the reverse. 9th–10th c.

9. Mount (Б-1890)

L.: 1.5 cm; W.: 1.3 cm; Wt.: 2.21 g

Cast copper-alloy quatrefoil mount with a pointed knop at the base. There are two attachment spikes set along the central axis on the reverse. 9th–10th c.

1. Апликация (Б-3780)

Д.: 1,8 см; ш.: 1,5 см; теж.: 1,82 г

Медна сплав. Оформена от четири долепени кръгчета с ромб в средата, очертани с врязана линия. От една-та страна – ромбовиден издатък. Следи от позлата. Закрепване с четири нита с пластинки. Лята. IX–X в.

2. Апликация (Б-3803)

Д.: 2,5 см; ш.: 2,2 см; теж.: 3,61 г

Мед. Оформена от четири долепени кръгчета с ромб в средата, очертани с врязана линия. От едната страна – ромбовиден издатък. Закрепване с четири петлика. Лята. IX–X в.

3. Апликация (Б-1445)

Д.: 2,2 см; ш.: 1,9 см; теж.: 3,5 г

Медна сплав. Оформена от четири долепени кръгчета с ромб в средата. От едната страна – ромбовиден издатък. Закрепване с четири петлика. Лята. IX–X в.

4. Апликация (Б-3769)

Д.: 2,2 см; ш.: 2 см; теж.: 3,42 г

Мед. Оформена от четири долепени кръгчета с ромб в средата, очертани с врязана линия. От едната страна – ромбовиден издатък. Закрепване с четири петлика. Лята. IX–X в.

5. Апликация (Б-3777)

Д.: 1,8 см; ш.: 1,6 см; теж.: 1,82 г

Медна сплав. Оформена от четири долепени кръгчета с ромб в средата, очертани с врязана линия. От двете страни ромбовидни издатъци. Закрепване с четири петлика. Лята. IX–X в.

6. Апликация (Б-52)

Д.: 1,9 см; ш.: 1,9 см; теж.: 1,92 г

Мед. Оформена от четири долепени кръгчета с ромб в средата. От едната страна – ромбовиден издатък. Закрепване с три нита. Лята. IX–X в.

7. Апликация (Б-1020)

Д.: 1,5 см; ш.: 1,4 см; теж.: 1,48 г

Мед. Оформена от четири долепени кръгчета с ромб в средата. От едната страна – ромбовиден издатък. Закрепване с три нита с пластинка. Лята. IX–X в.

8. Апликация (Б-1326)

Д.: 1,9 см; ш.: 1,7 см; теж.: 2,24 г

Медна сплав. Оформена от четири долепени кръгчета, подчертани с врязани линии, с ромб в средата. От едната страна ромбовиден издатък. Закрепване с два нита надлъжно (единият отчупен). Лята. IX–X в.

9. Апликация (Б-1890)

Д.: 1,5 см; ш.: 1,3 см; теж.: 2,21 г

Медна сплав. Оформена от четири долепени кръгчета с ромб в средата. От едната страна ромбовиден издатък. Закрепване с два шипа. Лята. IX–X в.

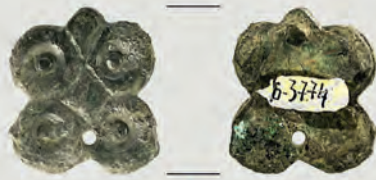

1



2



3

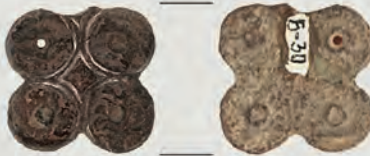

4

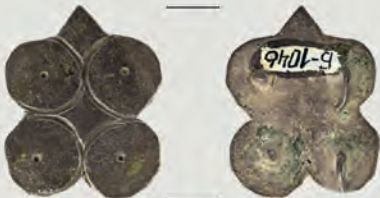

5



6



7



8

1. Mount (Б-3774)

L.: 2.2 cm; W.: 2 cm; Wt.: 4.37 g

Cast copper-alloy quatrefoil mount with a pointed knop at the tip, decorated with a pellet in each lobe on the obverse. There are two rivets set along the central axis on the reverse; one rivet broke off and was replaced with a hole. Strongly worn and miscast. 9th–10th c.

2. Mount (Б-3771)

L.: 1.9 cm; W.: 1.5 cm; Wt.: 2.69 g

Cast copper-alloy mount of longish quatrefoil shape with a pointed knop at the tip, decorated with a pellet in each lobe on the obverse. There are two attachment spikes set along the central axis on the reverse. Strongly worn. 9th–10th c.

3. Mount (Б-3779)

L.: 1.5 cm; W.: 1.4 cm; Wt.: 5.34 g

Cast copper-alloy quatrefoil mount with a pointed knop at the tip, decorated with a pellet in each lobe. There are two rivets, each with a round washer, set along the central axis on the reverse. Strongly worn, asymmetric and miscast. 9th–10th c.

4. Mount (Б-30)

L.: 1.9 cm; W.: 1.9 cm; Wt.: 2.77 g

Cast copper-alloy quatrefoil mount with a pointed knop at the tip, decorated with a pellet in each lobe. Only a spot of solder remains of the rivet in each lobe on the reverse. One lobe wore thin and became perforated. Poorly preserved. 9th–10th c.

5. Mount (Б-1046)

L.: 2.4 cm; W.: 2 cm; Wt.: 2.87 g

Cast copper-alloy quatrefoil mount with a pointed knop at the tip, decorated with a pellet in each lobe on the obverse. There are four attachment spikes, one in each lobe, on the reverse. Strongly worn and miscast. 9th–10th c.

6. Mount (Б-1667)

L.: 2 cm; W.: 1.9 cm; Wt.: 1.7 g

Quatrefoil mount with a pointed tip cut out of copper-alloy sheet metal, decorated with a repoussé dot in each lobe on the obverse. There are four rivets, one with a square washer, in each lobe on the reverse. 9th–10th c.

7. Mount (Б-3128)

L.: 1.6 cm; W.: 1 cm; Wt.: 1.17 g

Cast copper-alloy mount of longish six-lobed shape with a pointed knop at the tip, decorated with a ring-and-dot motif in each lobe on the obverse. There are two attachment spikes set along the central axis on the reverse. 9th–10th c.

8. Mount (Б-1725)

L.: 1.8 cm; W.: 1.2 cm; Wt.: 1.89 g

Cast copper-alloy mount of longish six-lobed shape with a pointed knop at the tip. There are two lugs, one now broken, set along the central axis on the reverse. A round hole pierces the mount beside the intact lug. 9th–10th c.

1. Апликация (Б-3774)

Д.: 2,2 см; ш.: 2 см; теж.: 4,37 г

Медна сплав. Оформена от четири долепени кръгчета с ромб между тях. Средата на кръгчета вдлъбната с малки полусфери в центъра. От едната страна ромбовиден издатък. Закрепване с един неподвижен нит и отвор за свободен нит надлъжно. Лята. IX–X в.

2. Апликация (Б-3771)

Д.: 1,9 см; ш.: 1,5 см; теж.: 2,69 г

Медна сплав. Оформена от четири долепени кръгчета с ромб в средата. В центъра на кръгчетата кръгли вдлъбнатини. От едната страна – голям ромбовиден издатък. Закрепване с два шипа надлъжно. Лята. IX–X в.

3. Апликация (Б-3779)

Д.: 1,5 см; ш.: 1,4 см; теж.: 5,34 г

Медна сплав. Оформена от четири долепени релефни кръгчета с вписани в тях по-малки. От едната страна – триъгълен издатък с малко релефно кръгче. Закрепване с два нита надлъжно. Лята. IX–X в.

4. Апликация (Б-30)

Д.: 1,9 см; ш.: 1,9 см; теж.: 2,77 г

Медна сплав. Оформена от четири долепени кръгчета с ромб в средата. От едната страна – асиметричен издатък. На едното кръгче – малък отвор в средата. Закрепване с четири нита. Лята. Позлатена. IX в.

5. Апликация (Б-1046)

Д.: 2,4 см; ш.: 2 см; теж.: 2,87 г

Мед. Оформена от четири долепени кръгчета с ромб в средата. В центъра на кръгчета – вдлъбнати точки. От едната страна – ромбовиден издатък. Закрепване с четири шипа. Лята. IX–X в.

6. Апликация (Б-1667)

Д.: 2 см; ш.: 1,9 см; теж.: 1,7 г

Медна сплав. Оформена от четири долепени кръгчета. От едната страна – триъгълен издатък. По краищата на кръгчета – изпъкнали главички на нитове. Украшена с три врязани кръгчета надлъжно. Закрепване с четири нита с пластинки. Лята. IX–X в.

7. Апликация (Б-3128)

Д.: 1,6 см; ш.: 1 см; теж.: 1,17 г

Мед. Оформена от три двойки долепени кръгчета с ромбове между тях. Украсени с „птиче око”. От едната страна ромбовиден издатък. Закрепване с два нита. Лята. IX–X в.

8. Апликация (Б-1725)

Д.: 1,8 см; ш.: 1,2 см; теж.: 1,89 г

Мед. Оформена от три двойки долепени, леко изпъкнали кръгчета. От едната страна – ромбовиден издатък, с малък кръгъл отвор в основата му. Закрепване с два петлика по късите страни. Лята. IX–X в.



1



2

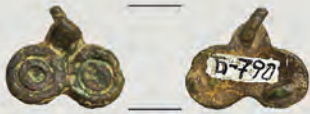

3



4

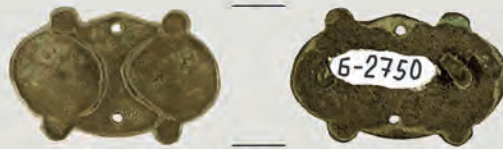

5



6

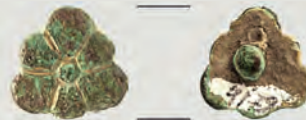

7



8



9

1. Mount (Б-1720)

L.: 1.9 cm; W.: 1.7 cm; Wt.: 2.22 g

Cast copper-alloy mount of wide quatrefoil shape with three knobs, decorated with a round field in each lobe on the obverse. There are three attachment spikes in a triangular arrangement on the reverse. Worn, damaged and cracked in one spot. 10th c.

2. Mount (Б-3357)

L.: 1.5 cm; W.: 1.9 cm; Wt.: 1.9 g

Cast copper-alloy mount of wide two-lobed leaf shape with a pointed tip and a knob on either side. There are two rivets, each with a round washer, set along the horizontal central axis on the reverse. 10th c.

3. Mount (Б-790)

L.: 1.2 cm; W.: 1.5 cm; Wt.: 1.5 g

Cast copper-alloy two-lobed mount surmounted by a lozenge-shaped knob, decorated with concentric circles on the obverse. There are two attachment spikes on the reverse. Worn. 9th–10th c.

4. Mount (Б-3348)

L.: 1.2 cm; W.: 1.5 cm; Wt.: 1.51 g

Cast copper-alloy two-lobed mount with a lozenge-shaped knob at the tip and the base. There is an attachment spike on the reverse. Worn. 10th c.

5. Mount (Б-2750)

L.: 1.8 cm; W.: 2.8 cm; Wt.: 4.45 g

Cast copper-alloy mount of wide leaf shape with four knobs in a symmetrical arrangement, connected by a pair of engraved curved lines on the obverse. There are two round perforations at the tip and the base and two rivets on the reverse. 9th–10th c.

6. Mount (Б-1015)

L.: 1.5 cm; W.: 1.6 cm; Wt.: 1.95 g

Cast copper-alloy trefoil mount decorated with a circle motif in each lobe on the obverse. There are two rivets on the reverse. Deformed. 9th–10th c.

7. Mount (Б-4179)

L.: 1.5 cm; W.: 1.5 cm; Wt.: 1.81 g

Cast copper-alloy triangular mount with six lobes enclosing a central round field, retaining traces of gilding in the deeper parts on the obverse. There is a rivet with a square washer in the centre on the reverse. 10th c.

8. Mount (Б-3352)

L.: 1.5 cm; W.: 1.5 cm; Wt.: 2.01 g

Cast copper-alloy quatrefoil mount, decorated with two concentric circles in each lobe on the obverse. The two rivets on the reverse were filed down. 9th–10th c.

9. Mount (Б-2253)

L.: 2 cm; W.: 2 cm; Wt.: 4.35 g

Cast copper-alloy quatrefoil mount, decorated with two concentric circles in each lobe and square cut-out in the centre. There is an attachment lug on the reverse. 9th–10th c.

1. Апликация (Б-1720)

Д.: 1,9 см; ш.: 1,7 см; теж.: 2,22 г

Мед. С форма на трилистна палмета. Три пъпковидни издатъка – един в основата и два на в гънките на страните. На върха голям двулистник. Страничните листа във вид на релефни спирали. В средата изпъкнал ромб. Закрепване с три нита. Лята. Х в.

2. Апликация (Б-3357)

Д.: 1,5 см; ш.: 1,9 см; теж.: 1,9 г

Мед. С форма на стилизирана трилистна палмета. Два пъпковидни издатъка в гънките на страните. Голямо централно листо, страничните кръгли, отделени с врязани линии. В средата релефен ромб. Закрепване с два нита с пластинки напречно. Лята. Х в.

3. Апликация (Б-790)

Д.: 1,2 см; ш.: 1,5 см; теж.: 1,5 г

Медна сплав. Оформена от два долепени кръга с помалки релефни кръгчета в средата. От една страна – ромбовиден издатък. Закрепване с три шипа. Лята. IX–X в.

4. Апликация (Б-3348)

Д.: 1,2 см; ш.: 1,5 см; теж.: 1,51 г

Мед. С форма на трилистна палмета. В основата ромбовиден издатък. Централното листо ромбовидно, страничните – кръгли, отделени с врязани линии. Закрепване с един нит в средата. Лята. Х в.

5. Апликация (Б-2750)

Д.: 1,8 см; ш.: 2,8 см; теж.: 4,45 г

Медна сплав. Сърцевидна, много широка. Две двойки срещуположни издатъци, свързани с вертикални врязани дъги. Върхът и основата с малки дупчици. Закрепване с два нита напречно. Лята. IX–X в.

6. Апликация (Б-1015)

Д.: 1,5 см; ш.: 1,6 см; теж.: 1,95 г

Медна сплав. Оформена от три долепени кръгчета с врязано кръгче в средата на всяко. Закрепване с два нита. Лята. IX–X в.

7. Апликация (Б-4179)

Д.: 1,5 см; ш.: 1,5 см; теж.: 1,81 г

Медна сплав. Малка петлистна палмета. В основата малък пъпковиден издатък. Листата заоблени, отделени с врязани линии. В средата кръгче. Следи от позлата. Закрепване с един нит в средата. Лята. Х в.

8. Апликация (Б-3352)

Д.: 1,5 см; ш.: 1,5 см; теж.: 2,01 г

Мед. Оформена от четири долепени кръгчета с ромб в средата. Украсени с релефни концентрични кръгове с вдлъбнатини в средата. Закрепване с два нита. Лята. IX–X в.

9. Апликация (Б-2253)

Д.: 2 см; ш.: 2 см; теж.: 4,35 г

Мед. Оформена от четири долепени кръгчета с „птиче око“ и ромбовиден прорез в средата. Закрепване с голяма скоба. Лята. IX–X в.

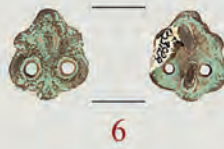

Plate 127

- 1. Mount (Б-1113)**
L.: 1.6 cm; W.: 1.6 cm; Wt.: 1.99 g
Cast copper-alloy trefoil mount with a longish attachment lug on the reverse. 9th–10th c.
- 2. Mount (Б-3129)**
L.: 1.2 cm; W.: 1.2 cm; Wt.: 1.73 g
Cast bronze trefoil mount with a rivet on the reverse. 9th–10th c.
- 3. Mount (Б-2321)**
L.: 1.3 cm; W.: 1.3 cm; Wt.: 1.66 g
Cast copper-alloy trefoil mount with three rivets, two with square washers, on the reverse. 9th–10th c.
- 4. Mount (Б-1156)**
L.: 1.3 cm; W.: 1.3 cm; Wt.: 1.65 g
Cast copper-alloy trefoil mount with a rivet with a square washer in the centre on the reverse. Poor-quality casting. 9th–10th c.
- 5. Mount (Б-2254)**
L.: 1.6 cm; W.: 1.6 cm; Wt.: 2.12 g
Cast copper-alloy trefoil mount with a longish attachment lug on the reverse. 9th–10th c.
- 6. Mount (Б-997)**
D.: 1.2 cm; L.: 1.2 cm; Wt.: 1.87 g
Cast copper-alloy trefoil mount with the lobes enclosing a triangular field in the centre. There are three rivets on the reverse. Poor-quality casting. 9th–10th c.
- 7. Mount (Б-2211)**
L.: 1.3 cm; W.: 1.2 cm; Wt.: 1.87 g
Cast silvered bronze trefoil mount with an attachment spike in the centre on the reverse. 9th–10th c.
- 8. Mount (Б-4011)**
L.: 1.3 cm; W.: 1.3 cm; Wt.: 1.74 g
Cast bronze trefoil mount with the lobes enclosing a triangular field in the centre, each decorated with a recessed dot. There is an attachment spike on the reverse of each lobe. Late 7th–early 8th c.
- 9. Mount (Б-1714)**
L.: 1.7 cm; W.: 1.8 cm; Wt.: 3.34 g
Cast copper-alloy trefoil mount with three rivets on the reverse. 9th–10th c.
- 10. Mount (Б-1112)**
L.: 1.4 cm; W.: 1.6 cm; Wt.: 1.61 g
Cast copper-alloy trefoil mount with three rivets on the reverse. 9th–10th c.

Табло 127

- 1. Матрица (Б-1113)**
Д.: 1,6 см; ш.: 1,6 см; теж.: 1,99 г
Мед. Оформена от три гладки полусфери. Опакоето плоско. Лята. IX–X в.
- 2. Апликация (Б-3129)**
Д.: 1,2 см; ш.: 1,2 см; теж.: 1,73 г
Бронз. Оформена от три долепени гладки полусфери. Закрепване с един шип. Лята. IX–X в.
- 3. Апликация (Б-2321)**
Д.: 1,3 см; ш.: 1,3 см; теж.: 1,66 г
Медна сплав. Оформена от три гладки полусфери. Закрепване с три нита. Лята. IX–X в.
- 4. Апликация (Б-1156)**
Д.: 1,3 см; ш.: 1,3 см; теж.: 1,65 г
Мед. Оформена от три гладки полусфери. Закрепване с един голям нит с пластинка. Лята. IX–X в.
- 5. Апликация (Б-2254)**
Д.: 1,6 см; ш.: 1,6 см; теж.: 2,12 г
Мед. Оформена от три долепени кръгчета с „птиче око“. Следи от посребряване. Закрепване с голяма скоба. Лята. IX–X в.
- 6. Апликация (Б-997)**
Д.: 1,2 см; ш.: 1,2 см; теж.: 1,87 г
Мед. Оформена от три гладки полусфери. Закрепване с един нит. Лята. IX–X в.
- 7. Апликация (Б-2211)**
Д.: 1,3 см; ш.: 1,2 см; теж.: 1,87 г
Бронз. Форма на трилистна палмета, п-образен профил. Кръгли листа. Посребрена. Закрепване с един нит в средата. Лята. IX–X в.
- 8. Апликация (Б-4011)**
Д.: 1,3 см; ш.: 1,3 см; теж.: 1,74 г
Бронз. Оформена от три долепени полусфери. В средата релефен триъгълник с кръгла вдлъбнатина. Закрепване с три шипа. Лята. Края на VII – нач. на VIII в.
- 9. Апликация (Б-1714)**
Д.: 1,7 см; ш.: 1,8 см; теж.: 3,34 г
Мед. Трилистна, с издължени, изпъкнали елипсо-видни листа. Закрепване с три дълги нита. Лята. IX–X в.
- 10. Апликация (Б-1112)**
Д.: 1,4 см; ш.: 1,6 см; теж.: 1,61 г
Мед. Трилистна, с издължени, изпъкнали елипсо-видни листа. Закрепване с три дълги нита, сплеснати в краищата. Лята. IX–X в.



1. *Mount* (Б-1142)

L.: 1.3 cm; W.: 1.3 cm; Wt.: 2.25 g

Cast bronze mount of inverted wide heart shape, decorated with a stylised spray of three leaves and two cut-outs above the base. There are two rivets on the reverse. 10th c.

2. *Mount* (Б-1543)

L.: 1.5 cm; W.: 1.5 cm; Wt.: 2.66 g

Cast copper-alloy mount of inverted wide heart shape with three knobs in a symmetrical arrangement, decorated with a stylised spray of three leaves and two cut-outs above the base. There are two rivets on the reverse. 10th c.

3. *Mount* (Б-1164)

L.: 1.3 cm; W.: 1.3 cm; Wt.: 0.9 g

Cast copper-alloy mount of inverted wide heart shape with two cut-outs above the base. There are two rivets on the reverse. 10th c.

4. *Mount* (Б-3415)

L.: 1.3 cm; W.: 1.3 cm; Wt.: 0.94 g

Cast copper-alloy mount of inverted wide heart shape with two cut-outs above the base. There are two rivets set along the central axis on the reverse. 10th c.

5. *Mount* (Б-2219)

L.: 1.3 cm; W.: 1.2 cm; Wt.: 1.78 g

Cast bronze mount of inverted wide heart shape with cut-outs in a triangular arrangement. The casting flash of the two lower cut-outs was not trimmed. There is an attachment lug on the reverse. 10th c.

6. *Mount* (Б-3928)

L.: 1.2 cm; W.: 1 cm; Wt.: 1.3 g

Cast copper-alloy mount of inverted wide heart shape with two cut-outs above the base. There are two attachment spikes set along the central axis on the reverse. 9th–10th c.

7. *Mount* (Б-3394)

L.: 2.1 cm; W.: 1.7 cm; Wt.: 1.5 g

Cast copper-alloy mount of inverted wide heart shape with a large round cut-out framed by a groove above the base. There are three attachment spikes on the reverse. Cracked. 9th–10th c.

8. *Mount* (Б-4082)

L.: 1.3 cm; W.: 1 cm; Wt.: 1.94 g

Cast silver mount of figure-of-eight shape with bevelled edge, decorated with an engraved lozenge combined with cut-outs on two opposite tips. The stub of an attachment spike remains between the two cut-outs on the reverse. 9th–10th c.

9. *Mount* (Б-3383)

L.: 1.4 cm; W.: 1.8 cm; Wt.: 1.3 g

Cast copper-alloy mount of inverted wide heart shape with a deep groove following the mount's outline and enclosing a large round cut-out above the base. There are two attachment spikes on the reverse. 9th–10th c.

1. *Апликация* (Б-1142)

Д.: 1,3 см; ш.: 1,3 см; теж.: 2,25 г

Бронз. Петлистна палмета. Крайните листа кръгли, ажурни. Много тесен гладък бордюр. Закрепване с два нита надлъжно. Лята. Х в.

2. *Апликация* (Б-1543)

Д.: 1,5 см; ш.: 1,5 см; теж.: 2,66 г

Медна сплав. Петлистна палмета с три издатъка – в основата и два на страните. Крайните листа кръгли, ажурни, другите – връзани. Закрепване с два шипа надлъжно. Лята. Х в.

3. *Апликация* (Б-1164)

Д.: 1,3 см; ш.: 1,3 см; теж.: 0,9 г

Медна сплав. Форма на трилистна палмета. Средното листо голямо ромбовидно. Крайните листа кръгли, ажурни. Закрепване с два нита надлъжно. Лята. Х в.

4. *Апликация* (Б-3415)

Д.: 1,3 см; ш.: 1,3 см; теж.: 0,94 г

Медна сплав. Форма на трилистна палмета. В основата пъпковиден издатък. Средното листо голямо ромбовидно, обрмчено с две тесни релефни ивици. Крайните листа кръгли, ажурни. Закрепване с два нита надлъжно. Лята. Х в.

5. *Апликация* (Б-2219)

Д.: 1,3 см; ш.: 1,2 см; теж.: 1,78 г

Бронз. Форма на трилистна палмета. Средното листо голямо ромбовидно, ажурно. Крайните листа кръгли, ажурни. Закрепване с един петлик при основата. Лята. Х в.

6. *Апликация* (Б-3928)

Д.: 1,2 см; ш.: 1 см; теж.: 1,3 г

Мед. Форма на трилистна палмета, ажурна. Три пъпковидни издатъка. Средното листо голямо ромбовидно. Крайните листа кръгли, ажурни. Закрепване с два шипа надлъжно. Лята. IX–X в.

7. *Апликация* (Б-3394)

Д.: 2,1 см; ш.: 1,7 см; теж.: 1,5 г

Мед. Сърцевидна, гладка. При основата гънка и голям кръгъл прорез с тесен кант, очертан с връзана линия. Закрепване с три шипа. Лята. IX–X в.

8. *Апликация* (Б-4082)

Д.: 1,3 см; ш.: 1 см; теж.: 1,94 г

Сребро. Оформена от две долепени кръгчета с отвори и триъгълен издатък в средата от едната страна, фланкиран от две релефни дъги. Закрепване с един нит в средата (отчупен). Лята. IX–X в.

9. *Предпазител за дупка* (Б-3383)

Д.: 1,4 см; ш.: 1,8 см; теж.: 1,3 г

Мед. Листовиден, широк. При основата голям кръгъл изрез. Бордюрът и изрезът подчертани с връзани линии. Закрепване с два шипа. Лят. IX–X в.

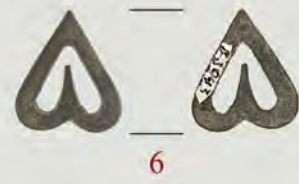

Plate 129

1. *Mount* (Б-1797)
L.: 2 cm; W.: 1.4 cm; Wt.: 1.48 g
Cast copper-alloy mount of inverted wide heart shape, decorated with an openwork heart motif divided in two by a bar. The tip broke off. There are two rivets on the reverse. 9th–10th c.
2. *Mount* (Б-1898)
L.: 2 cm; W.: 1.5 cm; Wt.: 1.65 g
Cast bronze mount of inverted wide heart shape, decorated with an openwork heart motif. An untrimmed casting flash remains around the edge of the heart motif. There are two rivets on the reverse. 9th–10th c.
3. *Mount* (Б-3844)
L.: 1.6 cm; W.: 1.4 cm; Wt.: 0.82 g
Cast bronze mount of inverted wide heart shape with an openwork heart motif in the centre. There are two rivets on the reverse. 9th–10th c.
4. *Mount* (Б-3870)
L.: 1.8 cm; W.: 1.4 cm; Wt.: 1.7 g
Cast bronze mount of inverted wide heart shape with an openwork heart motif in the centre. There are two rivets on the reverse. 9th–10th c.
5. *Mount* (Б-3819)
L.: 1.7 cm; W.: 1.2 cm; Wt.: 0.94 g
Cast copper-alloy mount of inverted wide heart shape with an openwork heart motif in the centre. There are two rivets on the reverse. 9th–10th c.
6. *Mount* (Б-3943)
L.: 1.6 cm; W.: 1.4 cm; Wt.: 0.99 g
Cast bronze mount of inverted wide heart shape with an openwork heart motif in the centre. There are two rivets on the reverse. 9th–10th c.
7. *Mount* (Б-3708)
L.: 1.5 cm; W.: 1.3 cm; Wt.: 0.95 g
Cast copper-alloy mount of inverted wide heart shape with an openwork heart motif in the centre. There are two rivets on the reverse. 9th–10th c.
8. *Mount* (Б-3873)
L.: 1.7 cm; W.: 1.4 cm; Wt.: 0.91 g
Cast bronze mount of inverted wide heart shape with an openwork heart motif in the centre. There are two rivets on the reverse. 9th–10th c.
9. *Mount* (Б-1470)
L.: 2 cm; W.: 1.4 cm; Wt.: 1.33 g
Cast copper-alloy mount of inverted wide heart shape with an openwork heart motif in the centre. There are two rivets, one with a round washer, on the reverse. 9th–10th c.
10. *Mount* (Б-1628)
L.: 2.4 cm; W.: 1.4 cm; Wt.: 1.5 g
Cast bronze mount of inverted wide heart shape with an openwork heart motif in the centre. There are two larger cut-outs along the central axis and two smaller ones above the base. 9th–10th c.

Табло 129

1. *Апликация* (Б-1797)
Д.: 2 см; ш.: 1,4 см; теж.: 1,48 г
Медна сплав. Сърцевидна, дълга. Върхът отчупен. В средата – сърцевиден прорез. Закрепване с два нита надлъжно. Лята. IX–X в.
2. *Апликация* (Б-1898)
Д.: 2 см; ш.: 1,5 см; теж.: 1,65 г
Бронз. Сърцевидна, дълга. В средата – сърцевиден прорез. Следи от посребряване. Закрепване с два шипа надлъжно. Лята. IX–X в.
3. *Апликация* (Б-3844)
Д.: 1,6 см; ш.: 1,4 см; теж.: 0,82 г
Бронз. Сърцевидна. В средата – сърцевиден прорез. IX–X в.
4. *Апликация* (Б-3870)
Д.: 1,8 см; ш.: 1,4 см; теж.: 1,7 г
Бронз. Сърцевидна, дълга. В средата – сърцевиден прорез. Закрепване с два нита надлъжно. Лята. IX–X в.
5. *Апликация* (Б-3819)
Д.: 1,7 см; ш.: 1,2 см; теж.: 0,94 г
Медна сплав. Сърцевидна, дълга. В средата – сърцевиден прорез. Закрепване с два шипа надлъжно. Лята. IX–X в.
6. *Апликация* (Б-3943)
Д.: 1,6 см; ш.: 1,4 см; теж.: 0,99 г
Бронз. Сърцевидна, дълга. В средата – сърцевиден прорез. Закрепване с два нита надлъжно. Лята. IX–X в.
7. *Апликация* (Б-3708)
Д.: 1,5 см; ш.: 1,3 см; теж.: 0,95 г
Медна сплав. Сърцевидна. В средата – сърцевиден прорез. Закрепване с два шипа надлъжно. Лята. IX–X в.
8. *Апликация* (Б-3873)
Д.: 1,7 см; ш.: 1,3 см; теж.: 0,91 г
Бронз. Сърцевидна, дълга. В средата – сърцевиден прорез. Закрепване с два нита надлъжно. Лята. IX–X в.
9. *Апликация* (Б-1470)
Д.: 2 см; ш.: 1,4 см; теж.: 1,33 г
Медна сплав. Сърцевидна. В средата – голям сърцевиден прорез. Закрепване с два нита с пластинка надлъжно. Лята. IX–X в.
10. *Апликация* (Б-1628)
Д.: 2,4 см; ш.: 1,4 см; теж.: 1,5 г
Бронз. Сърцевидна, дълга. В средата – сърцевиден прорез. Два малки кръгли прореза при основата. Два отвора за прикрепване надлъжно. Лята. IX–X в.



1



2

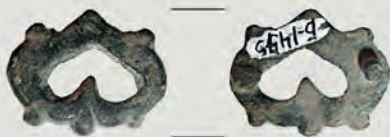

3



4

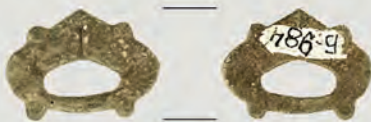

5

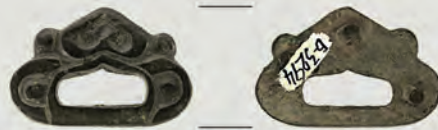

6



7



8

1. Mount (Б-1599)

L.: 1.8 cm; W.: 2.4 cm; Wt.: 2.58 g

Cast bronze mount of inverted wide heart shape with a knop at the base, decorated with an openwork heart motif in the centre enclosed within a heart-shaped border with three recessed dots. There are two rivets on the reverse. Cracked beside the openwork motif. 9th–10th c.

2. Mount (Б-1209)

L.: 1.9 cm; W.: 3.3 cm; Wt.: 4.11 g

Cast copper-alloy mount of inverted wide heart shape with a knop at the base, decorated with an openwork heart motif in the centre enclosed within a heart-shaped border on the obverse. There are three rivets on the reverse. Worn and deformed. 9th–10th c.

3. Mount (Б-1475)

L.: 1.6 cm; W.: 2 cm; Wt.: 2.55 g

Cast bronze mount of inverted wide heart shape with five knops, decorated with an openwork heart motif in the centre. There are three rivets in a triangular arrangement on the reverse. Worn and deformed. 9th–10th c.

4. Mount (Б-3023)

L.: 2 cm; W.: 3.3 cm; Wt.: 4.22 g

Cast copper-alloy mount of inverted wide heart shape with five knops at the base, decorated with an openwork heart motif in the centre enclosed within a heart-shaped groove and two volute ornaments on either side. There are two rivets on the reverse. Worn and deformed. 10th c.

5. Die (Б-984)

L.: 1.4 cm; W.: 2 cm; Wt.: 2.76 g

Cast lead die for a mount of inverted wide heart shape with four knops and pierced by an oval cut-out above the base. The obverse is decorated with an engraved design that cannot be made out. 9th–10th c.

6. Mount (Б-3294)

L.: 1.6 cm; W.: 2.4 cm; Wt.: 1.61 g

Cast copper-alloy mount of inverted wide heart shape with two knops and a rectangular cut-out above the base, decorated with a stylised vegetal design on the obverse. Only a spot of solder remains of one of the three rivets on the reverse. 9th–10th c.

7. Mount (Б-2966)

L.: 2.2 cm; W.: 1.7 cm; Wt.: 1.7 g

Cast copper-alloy drop-shaped mount with an openwork motif in the centre enclosed within a raised border following the outline of the mount's edge. There are three rivets, one now broken, on the reverse. 9th–10th c.

8. Mount (Б-574)

L.: 2.2 cm; W.: 2.8 cm; Wt.: 3.5 g

Cast copper-alloy mount of inverted wide heart shape with a knop at the base. A beaded border encloses a three-leaved palmette whose two outer leaves curl around two drop-shaped openwork motifs. There are three rivets on the reverse. The mount is bent. 10th c.

1. Апликация (Б-1599)

Д.: 1,8 см; ш.: 2,4 см; теж.: 2,58 г

Бронз. Листовидна, широка. В основата пъпковиден издатък. В средата – сърцевиден прорез с тесен кант, очертан с врязана линия с три вдлъбнати точки в ъглите. Закрепване с два шипа напречно. Лята. IX–X в.

2. Апликация (Б-1209)

Д.: 1,9 см; ш.: 3,3 см; теж.: 4,11 г

Медна сплав. Сърцевидна, широка. В основата пъпковиден издатък. В средата – сърцевиден прорез, очертан с врязана линия. При върха „кухо“ триъгълниче. Закрепване с три нита. Лята. IX–X в.

3. Апликация (Б-1475)

Д.: 1,6 см; ш.: 2 см; теж.: 2,55 г

Бронз. Сърцевидна. Пет „пъпковидни“ издатъка – един в основата и две двойки на страните. В средата голям сърцевиден прорез. Закрепване с два нита напречно (единият отчупен). Лята. IX–X в.

4. Апликация (Б-3023)

Д.: 2 см; ш.: 3,3 см; теж.: 4,22 г

Медна сплав. Сърцевидна, широка. Пет „пъпковидни“ издатъка – един в гънката на основата и две двойки в гънките на страните. В средата сърцевиден прорез с тесен бордюр. Две релефни полупалмети, със завити във волути листа. Закрепване с два нита напречно с кръгла пластинка. Лята. X в.

5. Матрица (Б-984)

Д.: 1,4 см; ш.: 2 см; теж.: 2,76 г

Олово. Листовидна, широка. Две двойки срещуположни издатъци. Врязана геометризирана трилистна палмета. Голям овален изрез при основата. Няма приспособления за закрепване. Лята. IX–X в.

6. Апликация (Б-3294)

Д.: 1,6 см; ш.: 2,4 см; теж.: 1,61 г

Мед. Форма на трилистна палмета. Равна основа с идъжен сърцевиден прорез с гладка рамка. Два пъпковидни издатъка в гънките на страните. Средното листо голямо сърцевидно, с вписано малко. Крайните листа полукръгли, с вписани малки. Закрепване с три нита (единият отчупен). Лята. IX–X в.

7. Апликация (Б-2966)

Д.: 2,2 см; ш.: 1,7 см; теж.: 1,7 г

Медна сплав. Листовидна, със скосен бордюр и две гънки при върха. В средата голям капковиден прорез. Закрепване с три нита (единият отчупен). Лята. IX–X в.

8. Апликация (Б-574)

Д.: 2,2 см; ш.: 2,8 см; теж.: 3,5 г

Медна сплав. Сърцевидна, ажурна. В основата „пъпковиден“ издатък. Вътрешнофестониран бордюр. В средата релефна трилистна палмета в сърцевидна рамка с фигурни прорези от двете страни. Закрепване с три шипа. Лята. X в.

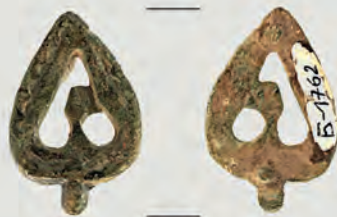

1



2



3



4



5



6



7



8

1. Mount (Б-1762)

L.: 2.6 cm; W.: 1.7 cm; Wt.: 2.71 g

Cast copper-alloy mount of inverted wide heart shape with a knob at the base, decorated with an openwork heart motif in the centre. There are two rivets, one with a round washer, set along the central axis on the reverse. 9th–10th c.

2. Mount (Б-1296)

L.: 2.4 cm; W.: 1.6 cm; Wt.: 2.51 g

Cast copper-alloy mount of inverted wide heart shape with a knob at the base, decorated with an openwork heart motif at the base. There are three attachment spikes on the reverse. 9th–10th c.

3. Mount (Б-1640)

L.: 1.7 cm; W.: 1.5 cm; Wt.: 1.05 g

Cast copper-alloy mount of inverted wide heart shape with a knob at the base, decorated with a small openwork heart motif combined with a volute ornament. There are two attachment spikes set along the central axis on the reverse. Worn and deformed. 9th–10th c.

4. Mount (Б-3361)

L.: 2.6 cm; W.: 1.4 cm; Wt.: 1.58 g

Cast copper-alloy mount of inverted wide heart shape with a stylised spray of three leaves at the tip and a knob at the base, decorated with an openwork heart motif divided in two by a bar. Only a spot of solder remains of one of the two rivets on the reverse. Strongly worn. 9th–10th c.

5. Mount (Б-802)

L.: 2.3 cm; W.: 1.8 cm; Wt.: 1.85 g

Cast copper-alloy mount of inverted heart shape decorated with a triangular ornament pierced by a round cut-out surmounting the tip and a round cut-out divided in two. Worn. 10th c.

6. Die (Б-3132)

L.: 2.6 cm; W.: 1.9 cm; Wt.: 4.79 g

Cast lead die for a leaf-shaped mount with four knobs, decorated with a small heart-shaped openwork motif above the base. 9th–10th c.

7. Mount (Б-3679)

L.: 2.2 cm; W.: 1.5 cm; Wt.: 2.45 g

Cast bronze mount of inverted heart shape with five knobs, decorated with a small heart-shaped openwork motif above the base. Only a spot of solder remains of one of the two rivets set along the central axis on the reverse. 9th–10th c.

8. Mount (Б-1620)

L.: 2.6 cm; W.: 1.4 cm; Wt.: 2.06 g

Cast copper-alloy mount of inverted heart shape with three knobs along the bevelled edge, decorated with an openwork heart-shaped motif above the base. There are two rivets set along the central axis on the reverse. Deformed. 10th c.

1. Апликация (Б-1762)

Д.: 2,6 см; ш.: 1,7 см; теж.: 2,71 г

Медна сплав. Листовидна. В основата пъпковиден издатък. В средата – сърцевиден прорез с тесен кант и дълга ромбовидна гънка. Бордюор с релефна вълнообразна линия. Закрепване с два шипа надлъжно (единият отчупен). Лята. IX–X в.

2. Апликация (Б-1296)

Д.: 2,4 см; ш.: 1,6 см; теж.: 2,51 г

Мед. Сърцевидна. В основата „пъпковиден“ издатък. В средата – сърцевиден прорез. При върха „кухо“ триъгълниче. Закрепване с два три шипа. Лята. IX–X в.

3. Апликация (Б-1640)

Д.: 1,7 см; ш.: 1,5 см; теж.: 1,05 г

Мед. Сърцевидна. В основата пъпковиден издатък. В средата малък сърцевиден прорез, фланкиран от релефна трилистна палмета при основата. Закрепване с три шипа. Лята. IX–X в.

4. Апликация (Б-3361)

Д.: 2,6 см; ш.: 1,4 см; теж.: 1,58 г

Медна сплав. Петлистна палмета. В основата пъпковиден издатък. Централното листо ромбовидно, средните овални, малки. Крайните листа издължени, капковидни, ажурни. Закрепване с два шипа надлъжно. Лята. IX–X в.

5. Апликация (Б-802)

Д.: 2,3 см; ш.: 1,8 см; теж.: 1,85 г

Мед. Форма на трилистна палмета, ажурна. Стреловиден връх с отвор. Дебело дълго стъбло. Страничните листа тънки, завити навътре във волути при основата. Лята. X в.

6. Матрица (Б-3132)

Д.: 2,6 см; ш.: 1,9 см; теж.: 4,79 г

Олово. Сърцевидна, дълга. Три „пъпковидни“ издатъка – един на върха и два в гънките на страните. При основата релефен трилистник и сърцевиден прорез. Средата изпъкнала, с надлъжен ръб. Няма приспособления за закрепване. Лята. IX–X в.

7. Апликация (Б-3679)

Д.: 2,2 см; ш.: 1,5 см; теж.: 2,45 г

Бронз. Сърцевидна, дълга. Оформена от две „сърца“ в отвесен ред – едното плътно, другото ажурно. Пет „пъпковидни“ издатъка – три в основата и два в гънките на страните. Закрепване с два нита надлъжно. Лята. IX–X в.

8. Апликация (Б-1620)

Д.: 2,6 см; ш.: 1,4 см; теж.: 2,06 г

Мед. Сърцевидна, дълга. Оформена от две „сърца“ в отвесен ред – едното плътно, другото ажурно. Три „пъпковидни“ издатъка – един в основата и два в гънките на страните. Вертикална врязана линия по средата на „сърцата“. Закрепване с два нита с пластинки надлъжно. Лята. X в.

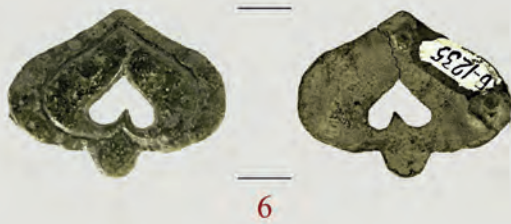

1. *Strap-end* (Б-89)

L.: 3.3 cm; W.: 1.5 cm; Wt.: 4.96 g

Cast copper-alloy strap-end with incurving attachment end and pointed terminal, decorated with two heart-shaped openwork motifs enclosed within an engraved frame. The casting flashes remained untrimmed around the edge of the openwork motifs. There are three rivets on the reverse. 9th–10th c.

2. *Strap-end* (Б-2328)

L.: 1.7 cm; W.: 1.3 cm; Wt.: 3.42 g

Fragment of a cast copper-alloy strap-end with incurving attachment end, decorated with a heart-shaped openwork motif enclosed within an engraved frame. There are two rivets on the reverse. 9th–10th c.

3. *Strap-end* (Б-4108)

L.: 3.9 cm; W.: 1.5 cm; Wt.: 5.53 g

Cast copper-alloy strap-end with incurving attachment end and pointed terminal, decorated with a heart-shaped openwork motif under the attachment end. There are three rivets, one with a round washer, on the reverse. Worn. 9th–10th c.

4. *Strap-end* (Б-3186)

L.: 5 cm; W.: 1.7 cm; Wt.: 9.77 g

Cast copper-alloy strap-end with incurving attachment end and slightly pointed terminal, decorated with an obliquely hatched frame following the mount's outline and an openwork heart motif enclosed within an engraved frame. There are four rivets, one with a washer, on the reverse. Worn. 9th–10th c.

5. *Mount* (Б-3271)

L.: 1.8 cm; W.: 2.4 cm; Wt.: 2.67 g

Cast bronze mount of inverted wide heart shape with three knobs, decorated with an openwork heart-shaped motif in the centre. There are three rivets in a triangular arrangement on the reverse. Slightly deformed. 10th c.

6. *Mount* (Б-1235)

L.: 2.2 cm; W.: 2.8 cm; Wt.: 3.15 g

Cast copper-alloy mount of inverted wide heart shape with a knob at the base, decorated with an openwork heart-shaped motif enclosed within a border following its outline in the centre. Only the spot of solder remains of one of the three rivets, one with a round washer, on the reverse. 9th–10th c.

7. *Mount* (Б-1860)

L.: 1.7 cm; W.: 2.3 cm; Wt.: 2.44 g

Cast copper-alloy mount of inverted wide heart shape with three knobs, decorated with an openwork heart-shaped motif in the centre. There are two rivets set along the central axis on the reverse. Worn. 9th–10th c.

1. *Накрайник* (Б-89)

Д.: 3,3 см; ш.: 1,5 см; теж.: 4,96 г

Мед. Еднолицев. Езиковиден, широк, със заострен връх. V-образно оформена основа. Върху лицето две врязани сърца с прорези. Закрепване с три нита – по един при върха, в средата и при основата. Лят. IX–X в.

2. *Накрайник* (Б-2328)

Д.: 1,7 см; ш.: 1,3 см; теж.: 3,42 г

Мед. Еднолицев. Езиковиден, тесен. Долната половина с върха отчупена. V-образно оформена основа. В отвесен ред сърцевидни прорези. Запазени два нита при основата. Лят. IX–X в.

3. *Накрайник* (Б-4108)

Д.: 3,9 см; ш.: 1,5 см; теж.: 5,53 г

Мед. Еднолицев. Езиковиден, широк, с леко заострен връх. V-образно оформена основа. Лицето гладко. При основата сърцевиден прорез. Закрепване с три нита с пластинки – един при върха и два при основата. Лят. IX–X в.

4. *Накрайник* (Б-3186)

Д.: 5 см; ш.: 1,7 см; теж.: 9,77 г

Мед. Еднолицев. Езиковиден, широк, със заоблен връх. V-образно оформена основа с голям сърцевиден прорез с врязан триъгълник под него. По бордюра – „перли”. Закрепване с четири нита с пластинки – по един при върха и в средата и два при основата. Лят. IX–X в.

5. *Апликация* (Б-3271)

Д.: 1,8 см; ш.: 2,4 см; теж.: 2,67 г

Бронз. Сърцевидна. Оформена от две „сърца” в отвесен ред – едното плътно, другото ажурно. Три „пъпковидни” издатъка – един в основата и два в гънките на страните. Закрепване с три нита. Лята. X в.

6. *Апликация* (Б-1235)

Д.: 2,2 см; ш.: 2,8 см; теж.: 3,15 г

Медна сплав. Сърцевидна. В основата пъпковиден издатък. Средата сърцевидна, изпъкнала със сърцевиден прорез. Широк бордюр с релефна вълнообразна линия. Закрепване с три нита (единият отчупен). Лята. IX–X в.

7. *Апликация* (Б-1860)

Д.: 1,7 см; ш.: 2,3 см; теж.: 2,44 г

Мед. Сърцевидна. Оформена от две „сърца” в отвесен ред – едното плътно, другото ажурно, отделени с врязана линия. Три „пъпковидни” издатъка – един в основата и два в гънките на страните. Закрепване с два нита напречно. Лята. IX–X в.



1



2



3



4



5



6



7



8

1. *Mount* (Б-3414)

L.: 1.7 cm; W.: 0.9 cm; Wt.: 1.35 g

Cast copper-alloy mount of slender waisted shape, decorated with openwork motifs. There are two attachment spikes set along the central axis on the reverse. 10th c.

2. *Mount* (Б-1813)

L.: 1.9 cm; W.: 1 cm; Wt.: 1.63 g

Cast copper-alloy trefoil mount of slender shield shape with three knobs, decorated with openwork motifs. There are two attachment spikes set along the central axis on the reverse. 9th–10th c.

3. *Mount* (Б-1185)

L.: 1.9 cm; W.: 1 cm; Wt.: 1.66 g

Cast copper-alloy trefoil mount of slender shield shape with three knobs, decorated with openwork motifs. There are two rivets set along the central axis on the reverse. 9th–10th c.

4. *Mount* (Б-1695)

L.: 1.9 cm; W.: 1.5 cm; Wt.: 1.69 g

Cast copper-alloy trefoil mount of slender leaf shape with two knobs. There are three rivets, two now broken, in a triangular arrangement on the reverse. 9th–10th c.

5. *Mount* (Б-1729)

L.: 1.1 cm; W.: 1.1 cm; Wt. 1.13 g

Cast copper-alloy small triangular mount decorated with a trefoil in the centre. There is a rivet with a round washer in the centre on the reverse. 10th c.

6. *Mount* (Б-2493)

L.: 1.7 cm; W.: 2.2 cm; Wt. 1.82 g

Cast copper-alloy lozenge-shaped mount with a knob at the each point and at the terminals of the bars traversing the openwork motif in the centre; the terminal of one bar broke off. There is a rivet at each point on the reverse. 10th c.

7. *Mount* (Б-2396)

L.: 2.2 cm; W.: 1.9 cm; Wt.: 2.25 g

Cast copper-alloy lozenge-shaped mount with a bar at the base, decorated with openwork. There are three rivets, each with a round washer, in a triangular arrangement on the reverse. 10th c.

8. *Mount* (Б-2392)

L.: 2.2 cm; W.: 1.9 cm; Wt.: 2.12 g

Cast copper-alloy lozenge-shaped mount with a bar at the base, decorated with openwork. There are three rivets, each with a round washer, in a triangular arrangement on the reverse. Strongly worn. 10th c.

1. *Апликация* (Б-3414)

Д.: 1,7 см; ш.: 0,9 см; теж.: 1,35 г

Мед. Форма на трилистна палмета. В основата пъпковиден издатък. Средното листо голямо ромбовидно, ажурно. Крайните листа овални, ажурни. Закрепване с два шипа надлъжно. Лята. Х в.

2. *Апликация* (Б-1813)

Д.: 1,9 см; ш.: 1 см; теж.: 1,63 г

Мед. Форма на трилистна палмета, ажурна. Три пъпковидни издатъка. Средното листо голямо ромбовидно. Крайните листа овални, ажурни. Закрепване с два шипа надлъжно. Лята. IX–X в.

3. *Апликация* (Б-1185)

Д.: 1,9 см; ш.: 1 см; теж.: 1,66 г

Медна сплав. Форма на трилистна палмета, ажурна. Три пъпковидни издатъка. Средното листо голямо ромбовидно. Крайните листа овални, ажурни. Закрепване с два шипа надлъжно. Лята. IX–X в.

4. *Апликация* (Б-1695)

Д.: 1,9 см; ш.: 1,5 см; теж.: 1,69 г

Мед. Форма на трилистна палмета. Два пъпковидни издатъка в гънките на страните. Средното листо голямо, триъгълно, с вписан врязан триъгълник. Крайните листа овални, с вписани врязани по-малки листа. Запазен един нит при върха. Лята. IX–X в.

5. *Апликация* (Б-1729)

Д.: 1,1 см; ш.: 1,1 см; теж.: 1,13 г

Мед. Малка, с форма на палмета. Три големи заострени листа, между тях три малки, овални. В средата врязан трилистник. Закрепване с един нит с пластинка. Лята. Х в.

6. *Апликация* (Б-2493)

Д.: 1,7 см; ш.: 2,2 см; теж.: 1,82 г

Мед. Форма на четирилистна палмета с хоризонтални, широко разтворени странични листа („крилата палмета”). На страните и върховете – пъпковидни издатъци. В средата четири ажурни листенца. Листата допълнително гравирани. Закрепване с четири нита с пластинки. Лята. Х в.

7. *Апликация* (Б-2396)

Д.: 2,2 см; ш.: 1,9 см; теж.: 2,25 г

Медна сплав. Форма на петлистна превързана палмета с хоризонтални, широко разтворени странични листа. В основата и на върха – пъпковидни издатъци. Централното листо с два прореза. Средните с вдлъбнатини, съединени с дъга. Закрепване с три нита с пластинки. Лята. Х в.

8. *Апликация* (Б-2392)

Д.: 2,2 см; ш.: 1,9 см; теж.: 2,12 г

Мед. Форма на петлистна превързана палмета с хоризонтални, широко разтворени странични листа. В основата и на върха – пъпковидни издатъци. Централното листо с два прореза. Средните с вдлъбнатини, съединени с дъга. Закрепване с три нита с пластинки. Лята. Х в.



1. *Mount* (Б-2405)

L.: 1.5 cm; W.: 2.3 cm; Wt.: 1.69 g

Cast copper-alloy openwork mount of triangular shape with six knobs, decorated with a spray of three leaves on the obverse. The three rivets, originally in a triangular arrangement on the reverse, were filed down. 10th c.

2. *Mount* (Б-975)

L.: 2 cm; W.: 2.3 cm; Wt.: 2.44 g

Cast copper-alloy openwork mount of triangular shape with six knobs, decorated with a spray of three leaves on the obverse. There are two rivets, one with a square washer, the other with a washer fragment, on the reverse. 10th c.

3. *Mount* (Б-2388)

L.: 1.6 cm; W.: 2.4 cm; Wt.: 1.68 g

Cast copper-alloy openwork mount of triangular shape with six knobs, decorated with a spray of three leaves enclosed within a triangular raised frame on the obverse. There are three rivets in a triangular arrangement on the reverse. 10th c.

4. *Mount* (Б-977)

L.: 1.6 cm; W.: 2.2 cm; Wt.: 1.94 g

Cast copper-alloy mount of triangular shape with a knob at the base, decorated with a spray of palmettes on the obverse. There are three rivets in a triangular arrangement on the reverse. 10th c.

5. *Mount* (Б-3333)

L.: 2.1 cm; W.: 2.5 cm; Wt.: 2.54 g

Cast copper-alloy openwork mount of triangular shape. There are three rivets, each with a round washer, in a triangular arrangement on the reverse. Worn. 10th c.

6. *Mount* (Б-2112)

L.: 1.4 cm; W.: 2.7 cm; Wt.: 2.49 g

Cast copper-alloy mount of triangular shape with knobs. The tip broke off. There are three rivets in a triangular arrangement on the reverse. 10th c.

7. *Mount* (Б-3181)

L.: 2.2 cm; W.: 1 cm; Wt.: 2.52 g

Cast copper-alloy mount of triangular shape, decorated with spray of palmettes on the obverse. There is a rivet in each corner, one with a round washer. 10th–11th c.

8. *Mount* (Б-4012)

L.: 1 cm; W.: 2.2 cm; Wt.: 1.33 g

Fragment of cast copper-alloy mount in the shape of a spray of three leaves. There are two rivets on the reverse. 10th c.

1. *Апликация* (Б-2405)

Д.: 1,5 см; ш.: 2,3 см; теж.: 1,69 г

Медна сплав. Форма на трилистна палмета с хоризонтални, широко разтворени странични листа („крилата палмета“). В основата и на страните и върха – пъпковидни издатъци. В средата три ажурни листенца. Листата допълнително гравирани. Закрепване с три нита. Лята. Х в.

2. *Апликация* (Б-975)

Д.: 2 см; ш.: 2,3 см; теж.: 2,44 г

Мед. Форма на трилистна палмета с хоризонтални, широко разтворени странични листа („крилата палмета“). Листата оформени от релефни ивици. В основата и на страните – пъпковидни издатъци. В средата кръгъл отвор. Закрепване с три нита с пластинка. Лята. Х в.

3. *Апликация* (Б-2388)

Д.: 1,6 см; ш.: 2,4 см; теж.: 1,68 г

Мед. Форма на трилистна палмета с хоризонтални, широко разтворени странични листа („крилата палмета“). В основата и на страните – пъпковидни издатъци. В средата релефен трилистник. Закрепване с три нита. Лята. Х в.

4. *Апликация* (Б-977)

Д.: 1,6 см; ш.: 2,2 см; теж.: 1,94 г

Мед. Форма на трилистна палмета с хоризонтални, широко разтворени странични листа („крилата палмета“). В основата и на върха – пъпковидни издатъци. В средата релефна трилистна палметка. Широк гладък бордюру. Закрепване с три нита. Лята. Х в.

5. *Апликация* (Б-3333)

Д.: 2,1 см; ш.: 2,5 см; теж.: 2,54 г

Мед. Форма на трилистна палмета с хоризонтални, широко разтворени странични листа („крилата палмета“). В основата триъгълен издатък. В средата три ажурни листенца. Листата допълнително гравирани. Закрепване с три нита с пластинки. Лята. Х в.

6. *Апликация* (Б-2112)

Д.: 1,4 см; ш.: 2,7 см; теж.: 2,49 г

Мед. Форма на трилистна палмета с хоризонтални, широко разтворени странични листа („крилата палмета“). Част от върха отчупена. В основата – пъпковиден издатък. В средата релефна трилистна палмета. Закрепване с три нита. Лята. Х в.

7. *Апликация* (Б-3181)

Д.: 2,2 см; ш.: 1 см; теж.: 2,52 г

Мед. С форма на колчан. П-образен профил. Врязана растителна украса. Бордюру с псевдогранули. Закрепване с два шипа при основата и един нит с пластинка при върха. Лята. Х–ХI в.

8. *Апликация* (Б-4012)

Д.: 1 см; ш.: 2,2 см; теж.: 1,33 г

Медна сплав. Форма на трилистна палмета с хоризонтални, широко разтворени странични листа („крилата палмета“). В основата и на страните – пъпковидни издатъци. Върхът отчупен. Листата с релефен кант и вписани по-малки релефни листа. Закрепване с три нита. Лята. Х в.



1. *Mount* (Б-2330)

L.: 1.6 cm; W.: 1.1 cm; Wt.: 1.16 g

Cast copper-alloy mount of triangular shape, decorated with pellets in a trefoil arrangement at the tip and a row of pellets along the base. There are two rivets, each with a round washer, on the reverse. 10th c.

2. *Mount* (Б-3145)

L.: 1.8 cm; W.: 1.1 cm; Wt.: 1.65 g

Cast copper-alloy mount of triangular shape, decorated with three pellets in a trefoil arrangement at the tip with a rib underneath and a row of pellets along the base with a transverse rib above. There are two rivets, each with a round washer, on the reverse. 10th c.

3. *Mount* (Б-3399)

L.: 2 cm; W.: 1 cm; Wt.: 1.91 g

Cast copper-alloy mount of triangular shape, decorated with pellets in a trefoil arrangement at the tip with a transverse line underneath and a row of pellets along the base with a transverse line above. There are three rivets on the reverse. 10th c.

4. *Mount* (Б-3235)

L.: 1.3 cm; W.: 0.8 cm; Wt.: 1.21 g

Cast copper-alloy mount of triangular shape, decorated with pellets in a trefoil arrangement at the tip with a transverse rib underneath and a row of pellets along the base with a transverse rib above. There are three rivets, each with a round washer, on the reverse. 10th c.

5. *Mount* (Б-4181)

L.: 2 cm; W.: 0.9 cm; Wt.: 1.15 g

Cast copper-alloy mount in the shape of a slender triangle, decorated with pellets in a trefoil arrangement at the tip and a row of pellets along the base separated by transverse ribs in-between. There are two rivets, each with a square washer, on the reverse. 10th c.

6. *Mount* (Б-3365)

L.: 2.1 cm; W.: 1.6 cm; Wt.: 1.38 g

Cast copper-alloy mount of triangular shape, decorated with a central bud rising from two volutes at the tip, a hatched border along the sides and a row of pellets along the base. There are three rivets on the reverse, of which the two at the base were filed down. Worn. 10th c.

7. *Mount* (Б-1901)

L.: 1.9 cm; W.: 1.7 cm; Wt.: 1.44 g

Cast copper-alloy mount in the shape of a slender triangle, decorated with pellets in a trefoil arrangement at the tip, a row of pellets along the base and a triangular cut-out in-between. There are three rivets on the reverse. 10th c.

8. *Mount* (Б-3366)

L.: 1.6 cm; W.: 1.5 cm; Wt.: 0.89 g

Cast copper-alloy mount in the shape of a spray of stylised leaves. There are three rivets in a triangular arrangement on the reverse. 10th c.

1. *Апликация* (Б-2330)

Д.: 1,6 см; ш.: 1,1 см; теж.: 1,16 г

Мед. Петлистна превързана палмета с три долепени кръгчета в основата. Средните листа малки, кръгли. Крайните издължени, извити навън. Закрепване с два нита с пластинки надлъжно. Лята. Х в.

2. *Апликация* (Б-3145)

Д.: 1,8 см; ш.: 1,1 см; теж.: 1,65 г

Мед. Триъгълна, дълга. На върха трилистник с полусферични листенца, отделен с напречен бордюр. При основата ред „перли“ и напречен бордюр. Закрепване с два нита надлъжно. Лята. Х в.

3. *Апликация* (Б-3399)

Д.: 2 см; ш.: 1 см; теж.: 1,91 г

Мед. Триъгълна, дълга. На върха трилистник с полусферични листенца, отделен с напречен бордюр. При основата ред от три „перли“ и напречен бордюр. Закрепване с три нита. Лята. Х в.

4. *Апликация* (Б-3235)

Д.: 1,3 см; ш.: 0,8 см; теж.: 1,21 г

Мед. Триъгълна. На върха трилистник с полусферични листенца, отделен с напречен бордюр. При основата ред „перли“ и напречен бордюр. Закрепване с три нита с пластинки. Лята. Х в.

5. *Апликация* (Б-4181)

Д.: 2 см; ш.: 0,9 см; теж.: 1,15 г

Бронз. Триъгълна, дълга. На върха трилистник с полусферични листенца, отделен с напречен бордюр. При основата ред „перли“ и напречен бордюр. Между двата бордюра напречни релефни линии. Закрепване с два нита с пластинки надлъжно. Лята. Х в.

6. *Апликация* (Б-3365)

Д.: 2,1 см; ш.: 1,6 см; теж.: 1,38 г

Мед. Петлистна палмета с три долепени полусфери в основата. Средните листа малки, завити надолу във волути. Крайните издължени, тесни. Между тях триъгълник от ивици с насечки. Закрепване с три нита. Лята. Х в.

7. *Апликация* (Б-1901)

Д.: 1,9 см; ш.: 1,7 см; теж.: 1,44 г

Мед. Форма на палмета. Основата от три долепени кръгчета. В средата триъгълен прорез. На върха – петлистна палметка. Закрепване с три нита. Лята. Х в.

8. *Апликация* (Б-3366)

Д.: 1,6 см; ш.: 1,5 см; теж.: 0,89 г

Медна сплав. Петлистна превързана палмета. Крайните листа хоризонтални, завити към върха във волути. Средните малки, овални. Закрепване с три шипа. Лята. Х в.



1



2



3

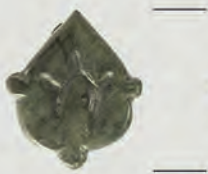

4



5



6

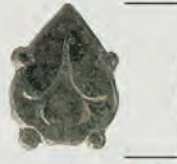

7



8



9



1. *Mount* (Б-1675)

L.: 2.1 cm; W.: 1.6 cm; Wt.: 1.97 g

Cast copper-alloy shield-shaped belt mount with four knobs along the edge, decorated with two tendrils sprouting from a central stem. There are two rivets on the reverse. 9th–10th c.

2. *Mount* (Б-1970)

L.: 2 cm; W.: 2.2 cm; Wt.: 2.05 g

Cast copper-alloy belt mount of wide shield shape with four knobs along the edge, decorated with two tendrils sprouting from a central stem. There are three rivets, two with round washers, on the reverse. 9th–10th c.

3. *Mount* (Б-2068)

L.: 2.9 cm; W.: 1.8 cm; Wt.: 2.11 g

Cast copper-alloy shield-shaped belt mount with bevelled edge and five knobs along the edge, decorated with two tendrils sprouting from a central stem. There are three rivets on the reverse. 9th–10th c.

4. *Mount* (Б-2017)

L.: 2 cm; W.: 1.7 cm; Wt.: 1.92 g

Cast copper-alloy belt mount of wide shield shape with three knobs along the edge, decorated with two tendrils sprouting from a central stem. There are two rivets, each with a round washer, on the reverse. 9th–10th c.

5. *Mount* (Б-1242)

L.: 2.2 cm; W.: 1.9 cm; Wt.: 1.63 g

Cast copper-alloy belt mount of wide shield shape with four knobs along the edge, decorated with two tendrils sprouting from a central stem. There are three attachment lugs on the reverse. 9th–10th c.

6. *Mount* (Б-3485)

L.: 2.3 cm; W.: 1.5 cm; Wt.: 1.83 g

Cast copper-alloy shield-shaped belt mount with four knobs along the edge, decorated with two tendrils sprouting from a central stem. There are two rivets on the reverse. 9th–10th c.

7. *Mount* (Б-1613)

L.: 1.9 cm; W.: 1.4 cm; Wt.: 1.94 g

Cast copper-alloy shield-shaped belt mount with four knobs along the edge, decorated with two tendrils sprouting from a central stem. There are three rivets, two with a round washer, on the reverse. 9th–10th c.

8. *Mount* (Б-1835)

L.: 1.9 cm; W.: 1.5 cm; Wt.: 1.74 g

Cast copper-alloy shield-shaped belt mount with four knobs along the edge, decorated with two stylised tendrils sprouting from a central stem. There are two rivets, each with a round washer, on the reverse. 9th–10th c.

9. *Mount* (Б-1581)

L.: 2.6 cm; W.: 1.6 cm; Wt.: 4.4 g

Cast copper-alloy shield-shaped mount with four knobs along the edge, decorated with two stylised tendrils sprouting from a central stem. There are two rivets, one only piercing the mount half-way, on the reverse. 9th–10th c.

1. *Апликация* (Б-1675)

Д.: 2,1 см; ш.: 1,6 см; теж.: 1,97 г

Медна сплав. Листовидна. Четири пъпковидни издатъка. Врязана „вейка” с четири клонки. Закрепване с два нита надлъжно. Лята. IX–X в.

2. *Апликация* (Б-1970)

Д.: 2 см; ш.: 2,2 см; теж.: 2,05 г

Медна сплав. Листовидна, широка. Четири пъпковидни издатъка в гънките на страните. Врязана „вейка” с четири клонки. Закрепване с три нита с пластинки. Лята. IX–X в.

3. *Апликация* (Б-2068)

Д.: 2,9 см; ш.: 1,8 см; теж.: 2,11 г

Медна сплав. Сърцевидна, много дълга. Пет пъпковидни издатъка – един в основата и две двойки в гънките на страните. Врязана „вейка” с четири клонки. Закрепване с три нита. Лята. IX–X в.

4. *Апликация* (Б-2017)

Д.: 2 см; ш.: 1,7 см; теж.: 1,92 г

Медна сплав. Листовидна. Три пъпковидни издатъка. Врязана „вейка” с четири клонки. Закрепване с два нита с кръгли пластинки надлъжно. Лята. IX–X в.

5. *Апликация* (Б-1242)

Д.: 2,2 см; ш.: 1,9 см; теж.: 1,63 г

Медна сплав. Листовидна. Четири пъпковидни издатъка в гънките на страните. Врязана „вейка” с четири клонки. Закрепване с три петлика. Лята. IX–X в.

6. *Апликация* (Б-3485)

Д.: 2,3 см; ш.: 1,5 см; теж.: 1,83 г

Медна сплав. Листовидна. Четири пъпковидни издатъка. Врязана „вейка” с четири клонки. Закрепване с два нита надлъжно. Лята. IX–X в.

7. *Апликация* (Б-1613)

Д.: 1,9 см; ш.: 1,4 см; теж.: 1,94 г

Медна сплав. Листовидна. Четири пъпковидни издатъка. Врязана „вейка” с четири клонки. Закрепване с три нита с пластинки. Лята. IX–X в.

8. *Апликация* (Б-1835)

Д.: 1,9 см; ш.: 1,5 см; теж.: 1,74 г

Медна сплав. Листовидна. Четири пъпковидни издатъка на страните. Врязана „вейка” с четири клонки. Закрепване с два нита с пластинки надлъжно. Лята. IX–X в.

9. *Апликация* (Б-1581)

Д.: 2,6 см; ш.: 1,6 см; теж.: 4,4 г

Мед. Листовидна. Четири пъпковидни издатъка. Врязана „вейка” с четири клонки. Закрепване с два нита надлъжно. Лята. IX–X в.

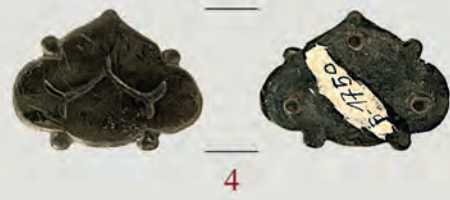

1. *Mount* (Б-1217)

L.: 2 cm; W.: 2.7 cm; Wt.: 2.45 g

Cast copper-alloy shield-shaped belt mount with four knobs along the edge, decorated with two stylised tendrils sprouting from a central stem. There are three rivets on the reverse. 9th–10th c.

2. *Mount* (Б-1200)

L.: 1.9 cm; W.: 2.6 cm; Wt.: 2.13 g

Cast copper-alloy belt mount of wide shield shape with four knobs along the edge, decorated with two stylised tendrils sprouting from a central stem. There are three rivets on the reverse. 9th–10th c.

3. *Mount* (Б-1328)

L.: 1.8 cm; W.: 2.4 cm; Wt.: 2.34 g

Cast copper-alloy belt mount of wide shield shape with four knobs along the edge, decorated with two stylised tendrils sprouting from a central stem. There are three attachment lugs in a asymmetric arrangement. 9th–10th c.

4. *Mount* (Б-1750)

L.: 1.8 cm; W.: 2.4 cm; Wt.: 2.6 g

Cast copper-alloy belt mount of wide shield shape with four knobs along the edge, decorated with two stylised tendrils sprouting from a central stem. There are three rivets on the reverse. 9th–10th c.

5. *Mount* (Б-1365)

L.: 1.7 cm; W.: 2.3 cm; Wt.: 2.43 g

Cast copper-alloy belt mount of wide shield shape with four knobs along the edge, decorated with two stylised tendrils sprouting from a central stem. There are three rivets on the reverse, the one at the tip broke off. 9th–10th c.

6. *Die* (Б-1560)

L.: 1.4 cm; W.: 1.8 cm; Wt.: 2.22 g

Cast lead die for a mount of wide shield shape with four knobs along the edge, decorated with two stylised tendrils sprouting from a central stem. 9th–10th c.

7. *Mount* (Б-1984)

L.: 1.9 cm; W.: 2.7 cm; Wt.: 3.12 g

Cast copper-alloy belt mount of wide shield shape with four knobs along the edge, decorated with two stylised tendrils sprouting from a central stem. There are three rivets, one with a round washer, in a triangular arrangement on the reverse. 9th–10th c.

8. *Mount* (Б-1855)

L.: 1.7 cm; W.: 2.8 cm; Wt.: 4.52 g

Cast bronze mount of wide shield shape with four knobs along the edge, decorated with two stylised tendrils sprouting from a central stem. There are three rivets, one now broken, on the reverse. 9th–10th c.

1. *Апликация* (Б-1217)

Д.: 2 см; ш.: 2,7 см; теж.: 2,45 г

Медна сплав. Листовидна, широка. Четири пъпковидни издатъка в гънките на страните. Врязана „вейка“ с четири клонки. Закрепване с три нита. Лята. IX–X в.

2. *Апликация* (Б-1200)

Д.: 1,9 см; ш.: 2,6 см; теж.: 2,13 г

Мед. Листовидна, широка. Четири пъпковидни издатъка в гънките на страните. Врязана „вейка“ с четири клонки. Закрепване с три нита. Лята. IX–X в.

3. *Апликация* (Б-1328)

Д.: 1,8 см; ш.: 2,4 см; теж.: 2,34 г

Медна сплав. Листовидна, широка. Четири пъпковидни издатъка в гънките на страните. Врязана „вейка“ с четири клонки. Закрепване с три петлика. Лята. IX–X в.

4. *Апликация* (Б-1750)

Д.: 1,8 см; ш.: 2,4 см; теж.: 2,6 г

Мед. Листовидна, широка. Четири пъпковидни издатъка. Врязана „вейка“ с четири клонки. Закрепване с три нита. Лята. IX–X в.

5. *Апликация* (Б-1365)

Д.: 1,7 см; ш.: 2,3 см; теж.: 2,43 г

Медна сплав. Сърцевидна. Четири пъпковидни издатъка. Врязана „вейка“ с четири клонки. Закрепване с три нита (единият отчупен). Лята. IX–X в.

6. *Матрица* (Б-1560)

Д.: 1,4 см; ш.: 1,8 см; теж.: 2,22 г

Олово. Листовидна, широка. Четири пъпковидни издатъка. Врязана „вейка“ с четири клонки. Няма приспособления за закрепване. Лята. IX–X в.

7. *Апликация* (Б-1984)

Д.: 1,9 см; ш.: 2,7 см; теж.: 3,12 г

Мед. Трилистна палмета с S-овидни странични листа. Средното широко, ромбовидно. Листата очертани с врязана линия. Пет пъпковидни издатъка – в основата и в гънките на страните. Закрепване с три нита с пластинка. Лята. IX–X в.

8. *Апликация* (Б-1855)

Д.: 1,7 см; ш.: 2,8 см; теж.: 4,52 г

Бронз. Листовидна, широка. Четири пъпковидни издатъка. Врязана „вейка“ с четири клонки. Закрепване с три нита (единият липсва). Лята. IX–X в.

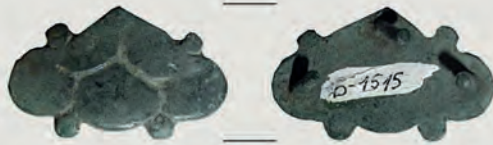

1



2



3

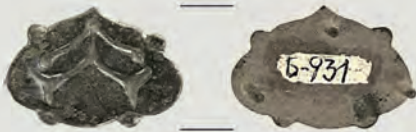

4

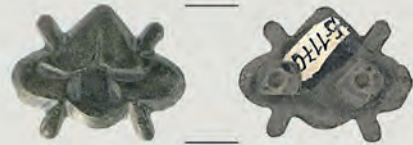

5

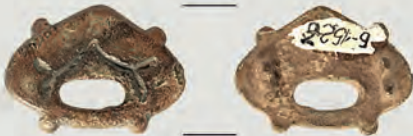

6



7

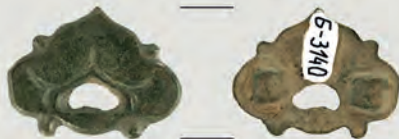

8

1. *Mount* (Б-1515)

L.: 1.6 cm; W.: 2.7 cm; Wt.: 3.44 g

Cast copper-alloy belt mount of wide shield shape with four knobs along the edge, decorated with two stylised tendrils sprouting from a central stem. There are three rivets on the reverse. 9th–10th c.

2. *Mount* (Б-3642)

L.: 1.3 cm; W.: 1.8 cm; Wt.: 1.65 g

Cast copper-alloy belt mount of wide shield shape with four knobs along the edge, decorated with two stylised tendrils sprouting from a central stem. There are two rivets, one with a round washer, on the reverse. 9th–10th c.

3. *Mount* (Б-1476)

L.: 1.4 cm; W.: 2.2 cm; Wt.: 2.27 g

Cast bronze belt mount of wide shield shape with four knobs along the edge, decorated with two stylised tendrils sprouting from a central stem on the obverse. There are three rivets in a triangular arrangement on the reverse. 9th–10th c.

4. *Mount* (Б-931)

L.: 1.6 cm; W.: 2.3 cm; Wt.: 2.13 g

Cast bronze belt mount of wide shield shape with four knobs along the edge, decorated with four stylised tendrils sprouting from a central stem. There are three rivets on the reverse. 9th–10th c.

5. *Mount* (Б-1170)

L.: 1.7 cm; W.: 2.2 cm; Wt.: 2.67 g

Cast bronze belt mount of wide shield shape with four longish knobs along the edge, decorated with two stylised tendrils sprouting from a central stem. There are two rivets, each with a square washer, on the reverse. 9th–10th c.

6. *Mount* (Б-1527)

L.: 1.6 cm; W.: 2.3 cm; Wt.: 2.8 g

Cast copper-alloy belt mount of wide shield shape with four knobs along the edge, decorated with two stylised tendrils sprouting from a central stem and an oval cut-out underneath. There were two attachment lugs, now broken, on the reverse. 9th–10th c.

7. *Mount* (Б-3295)

L.: 2 cm; W.: 3 cm; Wt.: 3.11 g

Cast bronze belt mount of wide shield shape with four knobs along the edge, decorated with two stylised tendrils sprouting from a central stem, pierced by a rectangular cut-out. There are three rivets, each with a round washer, on the reverse. 9th–10th c.

8. *Mount* (Б-3140)

L.: 1.7 cm; W.: 2.3 cm; Wt.: 2.43 g

Cast copper-alloy belt mount of wide shield shape with four knobs along the edge, decorated with two stylised tendrils sprouting from a central stem and an irregular oval cut-out underneath. There are two rivets, each with a square washer, on the reverse. 9th–10th c.

1. *Апликация* (Б-1515)

Д.: 1,6 см; ш.: 2,7 см; теж.: 3,44 г

Медна сплав. Листовидна, много широка. Четири пъпковидни издатъка. Врязана „вейка” с четири клонки. Закрепване с три нита. Лята. IX–X в.

2. *Апликация* (Б-3642)

Д.: 1,3 см; ш.: 1,8 см; теж.: 1,65 г

Мед. Широка. Четири пъпковидни издатъка. Врязана „вейка” с четири клонки. Закрепване с два нита с кръгла пластинка напречно. Лята. IX–X в.

3. *Апликация* (Б-1476)

Д.: 1,4 см; ш.: 2,2 см; теж.: 2,27 г

Бронз. Листовидна, широка. Четири дълбоки гънки на страните. Врязана с тънка линия схематична петлистна палмета със завити във волути крайни листа. Закрепване с три нита. Лята. IX–X в.

4. *Апликация* (Б-931)

Д.: 1,6 см; ш.: 2,3 см; теж.: 2,13 г

Бронз. Листовидна, широка. Четири пъпковидни издатъка Врязана с тънка линия силно стилизирана многолистна палмета. Закрепване с три шипа. Лята. IX–X в.

5. *Апликация* (Б-1170)

Д.: 1,7 см; ш.: 2,2 см; теж.: 2,67 г

Бронз. Листовидна, широка. Четири дълги пъпковидни издатъка в гънките на страните. Врязана „вейка” с четири клонки. Закрепване с два нита с пластинки напречно. Лята. IX–X в.

6. *Апликация* (Б-1527)

Д.: 1,6 см; ш.: 2,3 см; теж.: 2,8 г

Медна сплав. Листовидна, широка. Четири пъпковидни издатъка. При основата овален изрез. Врязана „вейка” с четири клонки. Закрепване с два нита напречно. Лята. IX–X в.

7. *Апликация* (Б-3295)

Д.: 2 см; ш.: 3 см; теж.: 3,11 г

Бронз. Листовидна, широка. Четири пъпковидни издатъка. При основата четиригълен прорез. Врязана „вейка” с четири клонки, частично пресечена от прореза. Закрепване с три нита с кръгли пластинки. Лята. IX–X в.

8. *Апликация* (Б-3140)

Д.: 1,7 см; ш.: 2,3 см; теж.: 2,43 г

Медна сплав. Листовидна, широка. Четири пъпковидни издатъка в гънките на страните. При основата сърцевиден прорез. Врязана „вейка” с четири клонки. Закрепване с два плоски щифта напречно. Лята. IX–X в.



1. *Mount* (Б-2065)

L.: 3.2 cm; W.: 1.9 cm; Wt.: 2.13 g

Cast copper-alloy belt mount of slender shield shape with four knobs along the edge, decorated with a design of four stylised tendrils sprouting from a central stem and a line-and-pellet motif above. There are three rivets, one now broken, on the reverse. 9th–10th c.

2. *Mount* (Б-1631)

L.: 2.1 cm; W.: 1.7 cm; Wt.: 2.35 g

Cast copper-alloy belt mount of wide shield shape with four knobs along the edge, decorated with a design of stylised tendrils sprouting from a central stem and a line-and-pellet motif above. There are two rivets on the reverse. 9th–10th c.

3. *Mount* (Б-1682)

L.: 2.4 cm; W.: 1.5 cm; Wt.: 0.96 g

Cast silvered copper-alloy belt mount of shield shape with a knob at the base, decorated with a stylised tendril design and a line-and-pellet motif above on the obverse. There are two rivets on the reverse. 9th–10th c.

4. *Die* (Б-2374)

L.: 2.4 cm; W.: 1.7 cm; Wt.: 3.42 g

Cast bronze shield-shaped die with four knobs along the edge, decorated with a design of four stylised tendrils sprouting from a central stem and a line-and-pellet motif above on the obverse. 9th–10th c.

5. *Mount* (Б-1199)

L.: 3 cm; W.: 1.8 cm; Wt.: 2.87 g

Cast copper-alloy belt mount of shield shape with five knobs along the edge, decorated with a line-and-pellet motif on the obverse. There are two rivets on the reverse. The mount's tip is deformed. 9th–10th c.

6. *Mount* (Б-3269)

L.: 2.6 cm; W.: 1.5 cm; Wt.: 2.71 g

Cast copper-alloy belt mount of shield shape with three knobs along the edge, decorated with a design of stylised tendrils on the obverse. There are two rivets on the reverse. 9th–10th c.

7. *Mount* (Б-2067)

L.: 3.4 cm; W.: 1.9 cm; Wt.: 3.34 g

Cast copper-alloy belt mount of shield shape with five knobs along the edge, decorated with a design of a stylised tendril sprouting from a central stem and a triangle motif above. There are two attachment lugs on the reverse. 9th–10th c.

8. *Mount* (Б-3808)

L.: 1.9 cm; W.: 1.2 cm; Wt.: 3.23 g

Cast copper-alloy belt mount of shield shape with four knobs along the edge, decorated with a design of stylised tendrils and an oval cut-out underneath on the obverse. There are three rivets in a triangular arrangement on the reverse. 9th–10th c.

1. *Апликация* (Б-2065)

Д.: 3,2 см; ш.: 1,9 см; теж.: 2,13 г

Мед. Сърцевидна, дълга. Пет пъпковидни издатъка – един в основата и по два в гънките на страните. Врязана с тънка линия силно стилизирана петлистна палмета. Посребрена. Закрепване с три нита (при върха отчупен). Лята. IX–X в.

2. *Апликация* (Б-1631)

Д.: 2,1 см; ш.: 1,7 см; теж.: 2,35 г

Мед. Листовидна. Четири пъпковидни издатъка. Врязана с тънка линия силно стилизирана многолистна палмета. Закрепване с два нита надлъжно. Лята. IX–X в.

3. *Апликация* (Б-1682)

Д.: 2,4 см; ш.: 1,5 см; теж.: 0,96 г

Сребрен, медна сплав. Сърцевидна. Четири пъпковидни издатъка. Врязана с тънка линия силно стилизирана многолистна палмета. Закрепване с два нита надлъжно. Лята. IX–X в.

4. *Матрица* (Б-2374)

Д.: 2,4 см; ш.: 1,7 см; теж.: 3,42 г

Бронз. Листовидна. Четири пъпковидни издатъка. Врязана с тънка линия силно стилизирана многолистна палмета. С кръгли вдлъбнатини маркирани местата на трите нита. Лята. IX–X в.

5. *Апликация* (Б-1199)

Д.: 3 см; ш.: 1,8 см; теж.: 2,87 г

Мед. Листовидна. Пет „пъпковидни“ издатъка – един в основата и две двойки на страните. Врязана геометризирана многолистна палмета. Закрепване с два нита надлъжно. Лята. IX–X в.

6. *Апликация* (Б-3269)

Д.: 2,6 см; ш.: 1,5 см; теж.: 2,71 г

Мед. Листовидна, дълга. Три „пъпковидни“ издатъка – един в основата и два на страните. Врязана силно схематизирана многолистна палмета. Закрепване с два шипа надлъжно. Лята. IX–X в.

7. *Апликация* (Б-2067)

Д.: 3,4 см; ш.: 1,9 см; теж.: 3,34 г

Мед. Сърцевидна, много дълга. Пет „пъпковидни“ издатъка – един в основата и две двойки в гънките на страните. Врязана силно схематизирана трилистна палмета. Закрепване с два петлика надлъжно. Лята. IX–X в.

8. *Апликация* (Б-3808)

Д.: 1,9 см; ш.: 1,2 см; теж.: 3,23 г

Мед. Листовидна. Четири пъпковидни издатъка – два при върха и два при основата, фланкират голям полукръгъл издатък със сърцевиден прорез. Врязана с тънка линия седемлистна палмета. Закрепване с три нита с пластинки. Лята. IX–X в.

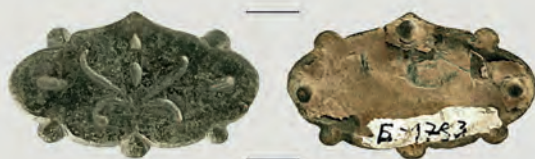

1

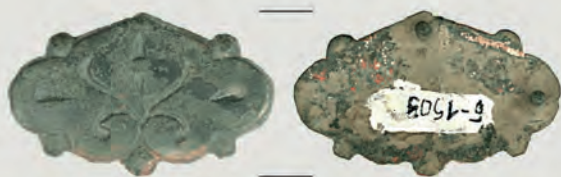

2

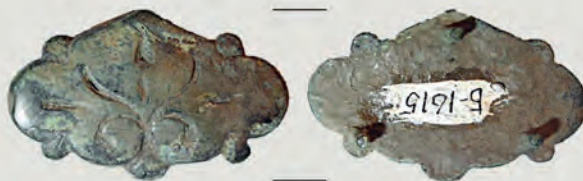

3



4

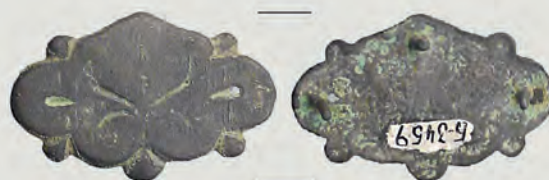

5

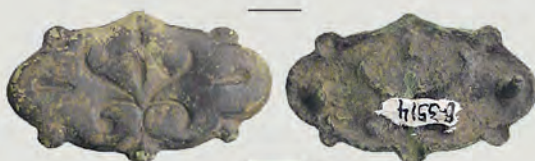

6

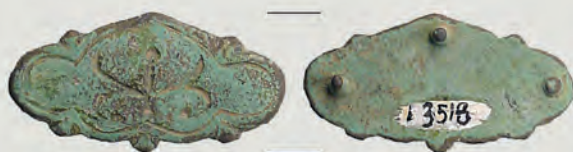

7



8

1. *Mount* (Б-1783)

L.: 1.9 cm; W.: 3.2 cm; Wt.: 3.34 g

Cast silvered copper-alloy mount of wide shield shape with five knobs along the edge, decorated with a stylised tendril design and longish pellets on the obverse. There are three rivets in a triangular arrangement on the reverse. 9th–10th c.

2. *Mount* (Б-1503)

L.: 2.1 cm; W.: 3.4 cm; Wt.: 5.84 g

Cast copper-alloy mount of wide shield shape with five knobs along the edge, decorated with a stylised tendril design and lines on the obverse. Two remain of the three rivets in a triangular arrangement on the reverse. 9th–10th c.

3. *Mount* (Б-1615)

L.: 2.2 cm; W.: 3.5 cm; Wt.: 6.43 g

Cast copper-alloy mount of wide shield shape with five knobs along the edge, decorated with a stylised tendril design and lines on the obverse. There are three rivets in a triangular arrangement on the reverse. 9th–10th c.

4. *Mount* (Б-1025)

L.: 1.7 cm; W.: 3.2 cm; Wt.: 5.76 g

Cast copper-alloy mount of wide shield shape with five knobs along the edge, decorated with a stylised tendril design and line-and-pellet motifs on the obverse. There are two rivets set along the horizontal axis on the reverse. 9th–10th c.

5. *Mount* (Б-3459)

L.: 2.2 cm; W.: 3.5 cm; Wt.: 5.34 g

Cast copper-alloy mount of wide shield shape with five knobs along the edge, decorated with a stylised tendril design and lines on the obverse. There are three rivets in a triangular arrangement on the reverse. 9th–10th c.

6. *Mount* (Б-3514)

L.: 1.9 cm; W.: 3.3 cm; Wt.: 4.97 g

Cast silvered copper-alloy mount of wide shield shape with five knobs along the edge, decorated with a stylised tendril design and lines on the obverse. There are two rivets set along the horizontal axis on the reverse. 9th–10th c.

7. *Mount* (Б-3518)

L.: 1.8 cm; W.: 3.5 cm; Wt.: 5.12 g

Cast copper-alloy mount of wide shield shape with five knobs along the edge, decorated with a stylised tendril design enclosed within a slender border following the outline of the mount's edge on the obverse. There are three rivets in a triangular arrangement on the reverse. 9th–10th c.

8. *Mount* (Б-3710)

L.: 1.8 cm; W.: 3.1 cm; Wt.: 5.67 g

Cast copper-alloy mount of wide shield shape with five knobs along the edge, decorated with a stylised tendril design and lines on the obverse. There are two rivets on the reverse. Worn. 9th–10th c.

1. *Апликация* (Б-1783)

Д.: 1,9 см; ш.: 3,2 см; теж.: 3,34 г

Сребърен, медна сплав. Сърцевидна, много широка. Пет „пъпковидни“ издатъка – един в основата и две двойки в гънките на страните. Врязана с тънка линия схематична петлистна палмета. Закрепване с три нита. Лята. IX–X в.

2. *Апликация* (Б-1503)

Д.: 2,1 см; ш.: 3,4 см; теж.: 5,84 г

Мед. Сърцевидна. Пет „пъпковидни“ издатъка – един в основата и две двойки в гънките на страните. Врязана с тънка линия схематична петлистна палмета. Закрепване с три нита (единият липсва). Лята. IX–X в.

3. *Апликация* (Б-1615)

Д.: 2,2 см; ш.: 3,5 см; теж.: 6,43 г

Мед. Сърцевидна. Пет „пъпковидни“ издатъка – един в основата и две двойки в гънките на страните. Врязана с тънка линия схематична петлистна палмета. Закрепване с три нита. Лята. IX–X в.

4. *Апликация* (Б-1025)

Д.: 1,7 см; ш.: 3,2 см; теж.: 5,76 г

Мед. Сърцевидна. Пет „пъпковидни“ издатъка – един в основата и две двойки в гънките на страните. Врязана с тънка линия схематична петлистна палмета. Закрепване с два нита напречно. Лята. IX–X в.

5. *Апликация* (Б-3459)

Д.: 2,2 см; ш.: 3,5 см; теж.: 5,34 г

Мед. Сърцевидна. Пет „пъпковидни“ издатъка – един в основата и две двойки в гънките на страните. Врязана с тънка линия схематична палмета. Закрепване с три нита. Лята. IX–X в.

6. *Апликация* (Б-3514)

Д.: 1,9 см; ш.: 3,3 см; теж.: 4,97 г

Сребърен, медна сплав. Сърцевидна, широка. Пет „пъпковидни“ издатъка – един в основата и две двойки в гънките на страните. Врязана с тънка линия схематична петлистна палмета. Закрепване с два шипа напречно. Лята. IX–X в.

7. *Апликация* (Б-3518)

Д.: 1,8 см; ш.: 3,5 см; теж.: 5,12 г

Медна сплав. Сърцевидна, широка. Пет „пъпковидни“ издатъка – един в основата и две двойки в гънките на страните. Врязана с тънка линия схематична петлистна палмета. Гладък бордюр, очертан с врязана линия. Закрепване с три нита. Лята. IX–X в.

8. *Апликация* (Б-3710)

Д.: 1,8 см; ш.: 3,1 см; теж.: 5,67 г

Медна сплав. Сърцевидна. Пет „пъпковидни“ издатъка – един в основата и две двойки на страните. Врязана с тънка линия схематична петлистна палмета. Закрепване с два нита напречно. Лята. IX–X в.

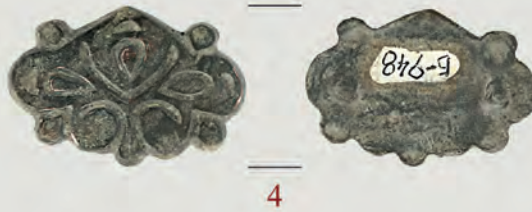

1. *Mount* (Б-3321)

L.: 1.4 cm; W.: 2 cm; Wt.: 1.82 g

Cast copper-alloy mount of wide shield shape with four knobs along the edge, decorated with an engraved stylised tendril design. There are two attachment spikes on the reverse. Worn. 9th–10th c.

2. *Mount* (Б-3555)

L.: 1.8 cm; W.: 2.4 cm; Wt.: 3.51 g

Cast copper-alloy mount of wide shield shape with four knobs along the edge, decorated with an engraved stylised tendril design. There are two attachment spikes on the reverse. Worn. 9th–10th c.

3. *Mount* (Б-1240)

L.: 1.9 cm; W.: 2.5 cm; Wt.: 4.55 g

Cast copper-alloy mount of wide shield shape with five knobs along the edge, decorated with an engraved stylised tendril design combined with pellets. There are two rivets with square washers on the reverse. Worn. 9th–10th c.

4. *Mount* (Б-948)

L.: 2 cm; W.: 3 cm; Wt.: 4.77 g

Cast copper-alloy mount of wide shield shape with five knobs along the edge, decorated with an engraved stylised tendril design. There are two rivets on the reverse. Worn. 9th–10th c.

5. *Mount* (Б-3111)

L.: 1.8 cm; W.: 2.8 cm; Wt.: 5.34 g

Cast copper-alloy mount of wide shield shape with four knobs along the edge, decorated with an engraved linear design and a triangular cut-out enclosed within a slender linear border above the base on the obverse. There are three rivets, each with a round washer, in a triangular arrangement on the reverse. 9th–10th c.

6. *Mount* (Б-3248)

L.: 2 cm; W.: 2.6 cm; Wt.: 5.23 g

Cast copper-alloy mount of wide shield shape with five knobs along the edge, decorated with an engraved linear design and a rectangular cut-out above the base on the obverse. There are three rivets in a triangular arrangement on the reverse. 9th–10th c.

7. *Mount* (Б-3272)

L.: 1.7 cm; W.: 2.7 cm; Wt.: 5.44 g

Cast copper-alloy mount of wide shield shape with four knobs along the edge, decorated with an engraved linear design and a triangular cut-out enclosed within a slender linear border above the base on the obverse. There are two rivets on the reverse. 9th–10th c.

8. *Mount* (Б-3631)

L.: 1.7 cm; W.: 2.3 cm; Wt.: 5.89 g

Cast copper-alloy mount of wide shield shape with four knobs along the edge, decorated with an engraved stylised tendril design. There are three attachment spikes on the reverse. Worn. 9th–10th c.

1. *Апликация* (Б-3321)

Д.: 1,4 см; ш.: 2 см; теж.: 1,82 г

Мед. Листовидна, широка. Четири пъпковидни ида-тъка. Врязана с тънка линия силно стилизирана многолистна палмета. Закрепване с два шипа напречно. Лята. IX–X в.

2. *Апликация* (Б-3555)

Д.: 1,8 см; ш.: 2,4 см; теж.: 3,51 г

Мед. Листовидна, широка. Две двойки „пъпковидни“ издатъци. Врязана с тънка линия схематична седем-листна палмета. Закрепване с два шипа напречно. Лята. IX–X в.

3. *Апликация* (Б-1240)

Д.: 1,9 см; ш.: 2,5 см; теж.: 4,55 г

Мед. Сърцевидна. Пет „пъпковидни“ издатъка – един в основата и две двойки в гънките на страните. Врязана с тънка линия схематична петлистна палмета. Закрепване с два нита с пластинки напречно. Лята. IX–X в.

4. *Апликация* (Б-948)

Д.: 2 см; ш.: 3 см; теж.: 4,77 г

Мед. Сърцевидна. Пет „пъпковидни“ издатъка – един в основата и две двойки в гънките на страните. Врязана схематична седемлистна разчленена палмета. Закрепване с два нита напречно. Лята. IX–X в.

5. *Апликация* (Б-3111)

Д.: 1,8 см; ш.: 2,8 см; теж.: 5,34 г

Медна сплав. С форма на трилистна палмета. При основата тригъгълен прорез, очертан с врязана линия. Две двойки пъпковидни издатъци в гънките на страните. Страничните листа завити надолу навътре във волути. Средното широко, с волутки в краищата и врязан тригъгълник в средата. Закрепване с три нита с пластинки. Лята. IX–X в.

6. *Апликация* (Б-3248)

Д.: 2 см; ш.: 2,6 см; теж.: 5,23 г

Медна сплав. С форма на релефна седемлистна палмета. Пет пъпковидни издатъка. При основата правоъгълен прорез. Централното листо голямо, ромбовидно с вписано в него малко врязано листо. Средните листа завити към върха във волути. Закрепване с три нита с пластинки. Лята. IX–X в.

7. *Апликация* (Б-3272)

Д.: 1,7 см; ш.: 2,7 см; теж.: 5,44 г

Мед. Трилистна палмета с S-овидни странични листа, с волути в краищата. Четири пъпковидни издатъка – два при върха и два при основата, фланкират сърцевиден прорез с тесен кант. Закрепване с два нита напречно. Лята. IX–X в.

8. *Апликация* (Б-3631)

Д.: 1,7 см; ш.: 2,3 см; теж.: 5,89 г

Мед. Листовидна, широка. Четири пъпковидни ида-тъка. Врязана с тънка линия силно стилизирана многолистна палмета. Закрепване с три нита. Лята. IX–X в.



1



2



3



4



5



6

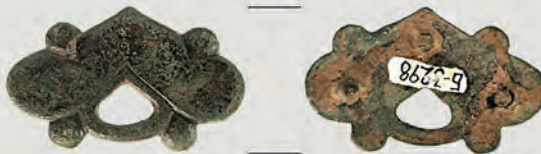

7

1. *Mount* (Б-3685)

L.: 2.6 cm; W.: 1.6 cm; Wt.: 2.47 g

Cast copper-alloy mount of longish leaf shape with a heart-shaped cut-out above the base. There is an attachment spike at the tip on the reverse. 9th–10th c.

2. *Mount* (Б-3968)

L.: 1.6 cm; W.: 1.2 cm; Wt.: 1.19 g

Cast copper-alloy mount of longish leaf shape with four knobs along the edge, decorated with an engraved linear pattern and a drop-shaped cut-out above the base. There is a rivet on the reverse. The hole above the triangular cut-out is a casting flaw. 9th–10th c.

3. *Mount* (Б-3676)

L.: 2.5 cm; W.: 1.7 cm; Wt.: 2.66 g

Cast copper-alloy mount of longish leaf shape with four knobs along the edge, decorated with an engraved linear pattern and a drop-shaped cut-out above the base on the obverse. There are three rivets in a triangular arrangement on the reverse, of which the uppermost broke off together with the mount's tip. 9th–10th c.

4. *Mount* (Б-3702)

L.: 1.9 cm; W.: 1.2 cm; Wt.: 1.9 g

Cast copper-alloy mount of longish leaf shape with four knobs along the edge, decorated with an engraved stylised tendril pattern on the obverse. There are two rivets, each with a square washer, set along the central axis on the reverse. 9th–10th c.

5. *Mount* (Б-2006)

L.: 1.7 cm; W.: 2.9 cm; Wt.: 3.99 g

Cast copper-alloy mount of wide leaf shape with four knobs along the edge, decorated with an engraved linear pattern and a triangular cut-out enclosed within a linear border above the base. There are two rivets, each with a round washer, on the reverse. Worn. 9th–10th c.

6. *Mount* (Б-1431)

L.: 1.7 cm; W.: 2.5 cm; Wt.: 2.12 g

Cast bronze mount of wide leaf shape with four knobs along the edge, decorated with an engraved linear pattern and an oval cut-out enclosed within a linear border above the base. There are two rivets on the reverse. Worn. 10th c.

7. *Mount* (Б-3298)

L.: 1.8 cm; W.: 3.1 cm; Wt.: 3.42 g

Cast silvered copper-alloy mount of wide leaf shape with four knobs along the edge, decorated with an engraved linear pattern and a triangular cut-out above the base on the obverse. There are two rivets set along the horizontal axis on the reverse. Worn. 9th–10th c.

1. *Апликация* (Б-3685)

Д.: 2,6 см; ш.: 1,6 см; теж.: 2,47 г

Мед. Листовидна, дълга. Оформена от две „сърца“ в отвесен ред, чиито широки страни завити като волути. В основата капковиден ажурен издатък с малък отвор над острия край. Четири „пъпковидни“ издатъка – два фланкират изреза, другите два в гънките на страните. Запазен само един нит при върха. Лята. IX–X в.

2. *Апликация* (Б-3968)

Д.: 1,6 см; ш.: 1,2 см; теж.: 1,19 г

Мед. Листовидна. При основата голям сърцевиден прорез с тесен релефен кант. Страните фестоцирани. Врязана с тънка линия стилизирана многолистна палмета. Закрепване с два шипа надлъжно. Лята. IX–X в.

3. *Апликация* (Б-3676)

Д.: 2,5 см; ш.: 1,7 см; теж.: 2,66 г

Медна сплав. Листовидна, дълга. Върхът отчупен. Оформена от две „сърца“ в отвесен ред, чиито широки страни завити като волути. В основата капковиден ажурен издатък. Четири „пъпковидни“ издатъка – два фланкират изреза, другите два в гънките на страните. Закрепване с три нита (при върха отчупен). Лята. IX–X в.

4. *Апликация* (Б-3702)

Д.: 1,9 см; ш.: 1,2 см; теж.: 1,9 г

Медна сплав. Листовидна. Четири пъпковидни издатъка – два при върха и два при основата, фланкират голям полукръгъл издатък със сърцевиден прорез. Врязана с тънка линия седемлистна палмета. Закрепване с два нита с пластинки надлъжно. Лята. IX–X в.

5. *Апликация* (Б-2006)

Д.: 1,7 см; ш.: 2,9 см; теж.: 3,99 г

Мед. Петлистна палмета с S-овидни странични листа. Средното широко с волути в краищата. Четири пъпковидни издатъка – два при върха и два при основата, фланкират триъгълен прорез, очертан с врязана линия. Закрепване с два нита с пластинки напречно. Лята. IX–X в.

6. *Апликация* (Б-1431)

Д.: 1,7 см; ш.: 2,5 см; теж.: 2,12 г

Бронз. Листовидна, широка. В основата – сърцевиден прорез с два издатъка от страни. Другите два – при върха. Релефна палмета. Бордюор от широки ивици. Посребрена. Закрепване с два нита напречно. Лята. X в.

7. *Апликация* (Б-3298)

Д.: 1,8 см; ш.: 3,1 см; теж.: 3,42 г

Сребърен, медна сплав. Трилистна палмета с овални странични листа. Средното широко, с гънки в краищата. Четири пъпковидни издатъка – два при върха и два при основата, фланкират триъгълен прорез с тесен кант, очертан с врязана линия. Закрепване с три нита. Лята. IX–X в.



1

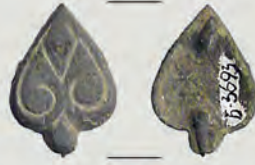

2



3



4

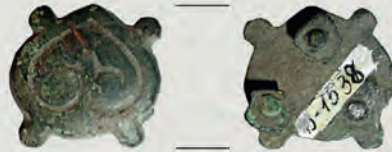

5



6



7



8

1. *Mount* (Б-1399)

L.: 1.7 cm; W.: 1.3 cm; Wt.: 3 g

Cast copper-alloy leaf-shaped mount with a knob at the base, decorated with an engraved linear pattern on the obverse. There are two rivets set along the central axis on the reverse. 9th–10th c.

2. *Mount* (Б-3693)

L.: 2 cm; W.: 1.4 cm; Wt.: 2.45 g

Cast copper-alloy leaf-shaped mount with a knob at the base, decorated with an engraved linear pattern on the obverse. There are two rivets set along the central axis on the reverse. 10th c.

3. *Mount* (Б-3749)

L.: 2 cm; W.: 1.6 cm; Wt.: 2.11 g

Cast copper-alloy leaf-shaped mount with a knob at the tip and the base, decorated with an engraved pattern of two simple scrolls. There are two rivets on the reverse. 9th–10th c.

4. *Mount* (Б-1754)

L.: 2 cm; W.: 1.9 cm; Wt.: 1.86 g

Cast copper-alloy mount of wide leaf shape with four knobs, decorated with a spray of three leaves enclosed within a slender linear frame on the obverse. There are two rivets, each with a square washer, set along the horizontal axis on the reverse. 9th–10th c.

5. *Mount* (Б-1538)

L.: 1.8 cm; W.: 1.9 cm; Wt.: 1.36 g

Cast copper-alloy mount of wide leaf shape with four knobs, decorated with a spray of three leaves enclosed within a slender linear frame on the obverse. There are three rivets, two with a square washer, in a triangular arrangement on the reverse. 9th–10th c.

6. *Mount* (Б-1514)

L.: 2 cm; W.: 2 cm; Wt.: 1.99 g

Cast copper-alloy mount of wide leaf shape with four knobs, decorated with a spray of three leaves enclosed within a slender linear frame on the obverse. There are two rivets set along the horizontal axis on the reverse. 9th–10th c.

7. *Mount* (Б-3724)

L.: 2.1 cm; W.: 1.8 cm; Wt.: 2.34 g

Cast copper-alloy mount of wide leaf shape with six knobs, decorated with a spray of three leaves enclosed within a slender linear frame on the obverse. There are three rivets in a triangular arrangement on the reverse. 10th c.

8. *Mount* (Б-2212)

L.: 1.8 cm; W.: 1.8 cm; Wt.: 3.26 g

Cast bronze mount of wide leaf shape with four knobs, decorated with a schematic design of three leaves enclosed within a slender linear frame on the obverse. The edge is engraved. There are three rivets in a triangular arrangement on the reverse. 10th c.

1. *Апликация* (Б-1399)

Д.: 1,7 см; ш.: 1,3 см; теж.: 3 г

Медна сплав. Листовидна. В основата пъпковиден издатък. Врязана с тънка линия силно стилизирана петлистна палмета. Закрепване с два шипа надлъжно. Лята. IX–X в.

2. *Апликация* (Б-3693)

Д.: 2 см; ш.: 1,4 см; теж.: 2,45 г

Медна сплав. Сърцевидна. В основата пъпковиден издатък. В средата схематична врязана трилистна палмета със завити навън като волути странични листа. Тесен гладък бордюру. Закрепване с два шипа надлъжно. Лята. IX–X в.

3. *Апликация* (Б-3749)

Д.: 2 см; ш.: 1,6 см; теж.: 2,11 г

Медна сплав. Сърцевидна. В основата и на върха пъпковидни издатъци. Врязана стилизирана трилистна палмета. Закрепване с два шипа надлъжно. Лята. IX–X в.

4. *Апликация* (Б-1754)

Д.: 2 см; ш.: 1,9 см; теж.: 1,86 г

Медна сплав. Листовидна, широка. Две двойки срещуположни пъпковидни издатъци. В средата врязана стилизирана трилистна палмета в сърцевидна врязана рамка. Гладък бордюру. Закрепване с два нита с пластинки напречно. Лята. IX–X в.

5. *Апликация* (Б-1538)

Д.: 1,8 см; ш.: 1,9 см; теж.: 1,36 г

Медна сплав. Листовидна, широка. Две двойки „пъпковидни“ издатъци на страните. Средата изпъкнала, сърцевидна, очертана с врязана линия. Врязана схематична трилистна палмета. Тесен гладък бордюру. Закрепване с три нита с пластинки. Лята. IX–X в.

6. *Апликация* (Б-1514)

Д.: 2 см; ш.: 2 см; теж.: 1,99 г

Медна сплав. Листовидна, широка. Две двойки „пъпковидни“ издатъци на страните. Средата изпъкнала, сърцевидна с релефен кант и врязана схематична трилистна палмета. Закрепване с два нита напречно. Лята. IX–X в.

7. *Апликация* (Б-3724)

Д.: 2,1 см; ш.: 1,8 см; теж.: 2,34 г

Медна сплав. Щитовидна. Шест издатъка. В основата два триъгълни и един пъпковиден. При върха – три във вид на свързани волути. В средата – сърцевиден „медальон“ с врязана палметка, оброчен с тесен гладък бордюру. Закрепване с три шипа. Лята. X в.

8. *Апликация* (Б-2212)

Д.: 1,8 см; ш.: 1,8 см; теж.: 3,26 г

Бронз. Сърцевидна, корубеста. Две двойки срещуположни полукръгли издатъци на страните с вдлъбнатини в центъра. В средата врязана трилистна палмета в сърцевидна рамка. Бордюру с насечки. Закрепване с три нита (отчупени). Лята. X в.



1



2



3



4

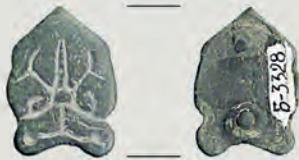

5



6

1. Mount (Б-788)

L.: 1.6 cm; W.: 1.5 cm; Wt.: 2.56 g

Cast copper-alloy mount of wide leaf shape with a pair of knobs on either side, decorated with a slender linear design. There were three rivets on the reverse, two of which broke off together with the mount's tip. 9th–10th c.

2. Mount (Б-1250)

L.: 1.5 cm; W.: 2 cm; Wt.: 2.12 g

Cast copper-alloy mount of wide leaf shape with two knobs, decorated with a spray of three leaves enclosed within a slender linear frame on the obverse. There are two rivets set along the horizontal axis on the reverse. 10th c.

3. Mount (Б-2348)

L.: 1.8 cm; W.: 2 cm; Wt.: 2.11 g

Cast copper-alloy mount of wide leaf shape with two knobs, decorated with a spray of three leaves enclosed within a slender linear frame. There are two rivets on the reverse. 9th–10th c.

4. Mount (Б-3308)

L.: 2.1 cm; W.: 1.7 cm; Wt.: 2.68 g

Cast silver rectangular mount with peaked upper edge, decorated with a rectangular cut-out with two scrolls at the upper corners enclosed within a hatched border combined with a spray of three leaves and two pellets. There is a rivet in each corner on the reverse. 10th c.

5. Mount (Б-3328)

L.: 2 cm; W.: 1.4 cm; Wt.: 1.78 g

Cast copper-alloy mount of leaf shape with incurving sides, decorated with a stylised symmetrical tendril design on the obverse. There are two rivets, one with a round washer, set along the central axis on the reverse. 10th c.

6. Mount (Б-3277)

L.: 1.8 cm; W.: 2.1 cm; Wt.: 2.43 g

Cast bronze rectangular mount with four knobs. It is pierced by two cut-outs under the curved top and decorated with an engraved design on the obverse. There were originally four rivets in a triangular arrangement on the reverse, of which the upper two were filed down and a new one was soldered to the mount under the tip. One corner is broken. Worn. 10th c.

1. Апликация (Б-788)

Д.: 1,6 см; ш.: 1,5 см; теж.: 2,56 г

Мед. Листовидна, с две симетрични гънки на страните с издатъци във вид на волути. Върхът отчупен. В средата врязана стилизирана петлистна палмета. Запазени два нита при основата. Лята. IX–X в.

2. Апликация (Б-1250)

Д.: 1,5 см; ш.: 2 см; теж.: 2,12 г

Медна сплав. Сърцевидна, с два издатъка – в основата и на върха. Средата изпъкнала, сърцевидна с врязана трилистна палмета. Тесен гладък бордюру. Закрепване с два нита с пластинки напречно. Лята. X в.

3. Апликация (Б-2348)

Д.: 1,8 см; ш.: 2 см; теж.: 2,11 г

Медна сплав. Сърцевидна с пъпковидни издатъци в основата и при върха. Врязана силно схематизирана трилистна палмета. Закрепване с два нита напречно. Лята. IX–X в.

4. Апликация (Б-3308)

Д.: 2,1 см; ш.: 1,7 см; теж.: 2,68 г

Сребърен. Петоъгълна. Покрай едната дълга страна тесен правоъгълен прорез. Върху лицето врязана стилизирана трилистна палмета, очертана с кант от псевдогранули. Закрепване с четири шипа. Лята. X в.

5. Апликация (Б-3328)

Д.: 2 см; ш.: 1,4 см; теж.: 1,78 г

Мед. Петоъгълна, с два големи полукръгли издатъка при основата с кръгли вдлъбнатини. Врязана с тънка линия стилизирана многолистна палмета. Закрепване с два нита с пластинка надлъжно. Лята. X в.

6. Апликация (Б-3277)

Д.: 1,8 см; ш.: 2,1 см; теж.: 2,43 г

Бронз. Сърцевидна. Пет издатъка – един малък, пъпковиден в основата и две двойки големи, полукръгли, оформени, като бордюра, от релефни ивици – на страните. Релефна петлистна палмета. Крайните листа дълги, завити във волути. Два кръгли отвора до централното листо. Закрепване с три нита (единият отчупен). Лята. X в.



1



2



3



4



5



6



7

1. *Mount* (Б-3391)

L.: 1.2 cm; W.: 0.9 cm; Wt.: 0.72 g

Cast bronze heart-shaped mount. The edge is engraved, the heart-shaped upper part is decorated with a design following the mount's outline. The lower part has an inverted V shape with a pellet at the tip of each stem. There are two rivets on the reverse. 9th–10th c.

2. *Mount* (Б-1332)

L.: 2.2 cm; W.: 1.5 cm; Wt.: 2.47 g

Cast bronze leaf-shaped mount with three knobs on the sides, decorated with a palmette motif on the obverse. There are two rivets, one with a round washer, set along the central axis on the reverse. 9th–10th c.

3. *Mount* (Б-3372)

L.: 1.7 cm; W.: 1.1 cm; Wt.: 1.96 g

Cast copper-alloy leaf-shaped mount with three knobs on the sides, decorated with a palmette motif on the obverse. There are two rivets set along the central axis on the reverse. 9th–10th c.

4. *Mount* (Б-3264)

L.: 2.2 cm; W.: 2.9 cm; Wt.: 6.84 g

Cast copper-alloy mount of wide leaf shape with three knobs on the sides, decorated with an engraved linear design on the obverse. There are three rivets in a triangular arrangement on the reverse. Slightly asymmetric, with small casting flaws. 10th c.

5. *Mount* (Б-1784)

L.: 1.6 cm; W.: 2.2 cm; Wt.: 7.34 g

Cast copper-alloy mount of wide leaf shape with five knobs, decorated with an engraved stylised vegetal design on the obverse. There are two rivets, each with a round washer, on the reverse. 10th c.

6. *Mount* (Б-3265)

L.: 2.2 cm; W.: 3.2 cm; Wt.: 8.29 g

Cast copper-alloy mount of slightly asymmetric wide leaf shape with five knobs, decorated with an engraved linear design. There are four rivets, each with a rectangular washer, on the reverse. The mount was made using a mould for an openwork mount since the imprint of the cut-out is clearly visible. 9th–10th c.

7. *Mount* (Б-1232)

L.: 2 cm; W.: 2.8 cm; Wt.: 8.11 g

Cast copper-alloy mount of wide leaf shape with a pair of knobs on the sides and one at the base, decorated with a spray of leaves pierced by a rectangular cut-out. The mount wore thin and became perforated by one of the leaves. There are two rivets on the reverse. 9th–10th c.

1. *Апликация* (Б-3391)

Д.: 1,2 см; ш.: 0,9 см; теж.: 0,72 г

Бронз. Петлистна превързана палмета. Крайните листа тънки, с волутки в краищата. Средните завити към върха. Около централното листо бордю с насечки. Закрепване с два шипа надлъжно. Лята. IX–X в.

2. *Апликация* (Б-1332)

Д.: 2,2 см; ш.: 1,5 см; теж.: 2,47 г

Бронз. Сърцевидна, дълга. Три пъпковидни издатъка – един пъпковиден в основата и два във вид на волути в гънките на страните. Релефна стилизирана трилистна палмета с двоен стреловиден връх. Закрепване с два нита с пластинка надлъжно. Лята. IX–X в.

3. *Апликация* (Б-3372)

Д.: 1,7 см; ш.: 1,1 см; теж.: 1,96 г

Медна сплав. Сърцевидна, дълга. В основата пъпковиден издатък. В гънките на страните два издатъка във вид на волути. Релефна трилистна палмета с голямо стреловидно централно листо и малки, завити във волути крайни листа. Закрепване с два нита надлъжно. Лята. IX–X в.

4. *Апликация* (Б-3264)

Д.: 2,2 см; ш.: 2,9 см; теж.: 6,84 г

Медна сплав. Форма на петлистна палмета. Четири пъпковидни издатъка в гънките на страните. Средните листа големи, завити във волути, крайните едва загатнати. Стреловидно двойно средно листо. Следи от посребряване. Закрепване с три нита. Лята. X в.

5. *Апликация* (Б-1784)

Д.: 1,6 см; ш.: 2,2 см; теж.: 7,34 г

Медна сплав. Петлистна палмета с S-овидни крайни листа с волутки в краищата. Средното широко, ромбовидно с вписано релефно листо. Средните завити към върха във волути. Три пъпковидни издатъка в основата и в гънките на страните. Закрепване с два нита с пластинки напречно. Лята. X в.

6. *Апликация* (Б-3265)

Д.: 2,2 см; ш.: 3,2 см; теж.: 8,29 г

Медна сплав. Сърцевидна, широка. Пет „пъпковидни“ издатъка – един в гънката на основата и две двойки на страните. Силно стилизирана връзана палмета с голямо ромбовидно централно листо. Закрепване с четири нита с пластинки. Лята. IX–X в.

7. *Апликация* (Б-1232)

Д.: 2 см; ш.: 2,8 см; теж.: 8,11 г

Медна сплав. Сърцевидна. В основата голям пъпковиден издатък и петогълен прорез. На страните двулистни издатъци. Релефна петлистна палмета. Тесен гладък бордю. Закрепване с два шипа напречно. Лята. IX–X в.

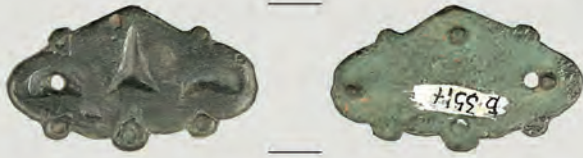

1

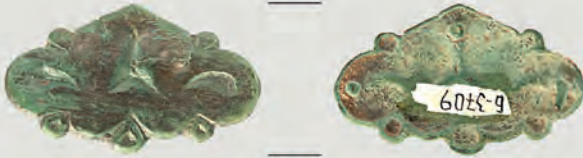

2

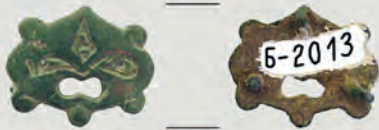

3



4



5



6

1. *Mount* (Б-3517)

L.: 1.9 cm; W.: 3.3 cm; Wt.: 5.54 g

Cast copper-alloy mount of wide leaf shape with five knobs, decorated with a triangle flanked by two curved leaf motifs on the obverse. Three of the four rivets on the reverse broke off. A small hole was drilled through the mount on one side. Worn. 10th c.

2. *Mount* (Б-3709)

L.: 2 cm; W.: 3.3 cm; Wt.: 3 g

Cast copper-alloy mount of wide leaf shape with five knobs, decorated with a triangle flanked by two curved leaf motifs on the obverse. There are three rivets in a triangular arrangement on the reverse. Cracked in several spots. 9th–10th c.

3. *Mount* (Б-2013)

L.: 1.5 cm; W.: 1.9 cm; Wt.: 1.34 g

Cast copper-alloy mount of wide leaf shape with five knobs, decorated with a spray of three leaves and a figure-of-eight cut-out above the base on the obverse. There are three rivets in a triangular arrangement on the reverse. Cracked in several spots. 9th–10th c.

4. *Mount* (Б-787)

L.: 1.9 cm; W.: 2.3 cm; Wt.: 2.56 g

Cast copper-alloy mount of wide leaf shape with five knobs, decorated with a spray of three leaves and a figure-of-eight cut-out above the base on the obverse. There is a rivet on the reverse. Broken, missing both its sides. Worn. 9th–10th c.

5. *Mount* (Б-1028)

L.: 1.8 cm; W.: 3.2 cm; Wt.: 5.23 g

Cast copper-alloy mount of wide leaf shape with five knobs, decorated with three leaves unfurling from a central stem on the obverse. There are two rivets at either end of the horizontal axis on the reverse. Worn. 9th–10th c.

6. *Mount* (Б-1447)

L.: 1.6 cm; W.: 2.6 cm; Wt.: 4.32 g

Cast copper-alloy mount of wide leaf shape with four knobs, decorated with a worn engraved design that cannot be made out. There are two rivets on the reverse. Asymmetric, miscast. 9th–10th c.

1. *Апликация* (Б-3517)

Д.: 1,9 см; ш.: 3,3 см; теж.: 5,54 г

Мед. Сърцевидна, широка. Пет „пъпковидни“ издатъка във вид на волутки – един в гънката в основата и две двойки в гънките на страните. Врязана трилистна, разчленена палмета. Закрепване с четири нита. До единия от тях отвор. Лята. X в.

2. *Апликация* (Б-3709)

Д.: 2 см; ш.: 3,3 см; теж.: 3 г

Медна сплав. Сърцевидна, много широка. Пет „пъпковидни“ издатъка – един в гънката в основата и две двойки в гънките на страните. В средата трилистна, врязана разчленена палмета. Закрепване с три шипа. Лята. IX–X в.

3. *Апликация* (Б-2013)

Д.: 1,5 см; ш.: 1,9 см; теж.: 1,34 г

Медна сплав. Листовидна, широка. Пет пъпковидни издатъка – в основата и две двойки на страните. При основата осморкообразен прорез. В средата трилистна, врязана разчленена палмета. Закрепване с три шипа. Лята. IX–X в.

4. *Апликация* (Б-787)

Д.: 1,9 см; ш.: 2,3 см; теж.: 2,56 г

Мед. Запазена частично. Сърцевидна. Пет пъпковидни издатъка с вдлъбната среда – един голям при основата и четири в гънките на страните. В средата врязана схематична трилистна, разчленена палмета. Посребрена. Запазен един шип при върха. Лята. IX–X в.

5. *Апликация* (Б-1028)

Д.: 1,8 см; ш.: 3,2 см; теж.: 5,23 г

Мед. Сърцевидна, много широка. Пет „пъпковидни“ издатъка – един в основата и две двойки в гънките на страните. Врязана силно схематизирана трилистна палмета. Посребрена. Закрепване с два нита напречно. Лята. IX–X в.

6. *Апликация* (Б-1447)

Д.: 1,6 см; ш.: 2,6 см; теж.: 4,32 г

Мед. Листовидна, широка. Четири „пъпковидни“ издатъка – два в основата и два при върха. Врязана силно схематизирана петлистна палмета. Закрепване с два шипа напречно. Лята. IX–X в.



1. *Mount* (Б-1832)

L.: 1.7 cm; W.: 2.3 cm; Wt.: 2.78 g

Cast copper-alloy mount of wide leaf shape with a knop at the base, decorated with a three-leaved palmette engraved after casting. There are three long attachment spikes on the reverse. 9th–10th c.

2. *Mount* (Б-1287)

L.: 1.2 cm; W.: 1.5 cm; Wt.: 0.95 g

Cast copper-alloy mount of wide leaf shape with a knop at the base, decorated with a three-leaved palmette engraved after casting. Only a spot of solder remains of one of the two rivets on the reverse. 10th c.

3. *Mount*. (Б-1414)

L.: 1.6 cm; W.: 2.2 cm; Wt.: 2.12 g

Cast copper-alloy mount of wide leaf shape with a knop at the base, decorated with a three-leaved palmette engraved after casting. There are two rivets, one with a round washer, on the reverse. 9th–10th c.

4. *Die* (Б-1553)

L.: 1.8 cm; W.: 2.3 cm; Wt.: 3 g

Cast lead die for a mount of wide leaf shape with a knop at the base, decorated with a three-leaved palmette engraved after casting. The reverse is flat. 9th–10th c.

5. *Mount* (Б-1441)

L.: 1.9 cm; W.: 2.7 cm; Wt.: 2.52 g

Cast copper-alloy mount of wide leaf shape with a knop at the base, decorated with a three-leaved palmette on the obverse. There are three attachment spikes in a triangular arrangement on the reverse. Strongly worn. 9th–10th c.

6. *Mount* (Б-2060)

L.: 1.8 cm; W.: 2.4 cm; Wt.: 2.18 g

Cast silver mount of wide leaf shape, decorated with a three-leaved palmette on the obverse. Two spots of solder mark the place of the rivets on the reverse. Their stub was filed down and the mount was pierced with two perforations on the inner side of the rivets. The burr around the perforations was not trimmed. 9th–10th c.

7. *Mount* (Б-1053)

L.: 1.7 cm; W.: 2.3 cm; Wt.: 3.54 g

Cast copper-alloy mount of wide leaf shape, decorated with a three-leaved palmette on the obverse. There are two rivets set along the horizontal axis on the reverse. 9th–10th c.

8. *Mount* (Б-1259)

L.: 1.4 cm; W.: 1.6 cm; Wt.: 1.36 g

Cast copper-alloy mount of wide leaf shape, decorated with a three-leaved palmette on the obverse. There are two rivets at the two ends of the horizontal central axis on the reverse. 9th–10th c.

1. *Апликация* (Б-1832)

Д.: 1,7 см; ш.: 2,3 см; теж.: 2,78 г

Мед. Сърцевидна. В основата пъпковиден издатък. В средата трилистна, врязана разчленена палмета. Опакоето равно. Закрепване с три шипа. Лята. IX–X в.

2. *Апликация* (Б-1287)

Д.: 1,2 см; ш.: 1,5 см; теж.: 0,95 г

Мед. Листовидна, широка. В основата „пъпковиден“ издатък. Врязана трилистна палмета. Широк бордюру, при основата завит навън във волути. Закрепване с два нита напречно. Лята. X в.

3. *Апликация* (Б-1414)

Д.: 1,6 см; ш.: 2,2 см; теж.: 2,12 г

Мед. Сърцевидна, с две симетрични гънки на страните. В основата пъпковиден издатък. В средата трилистна, врязана разчленена палмета. Закрепване с два нита с пластинка напречно. Лята. IX–X в.

4. *Матрица* (Б-1553)

Д.: 1,8 см; ш.: 2,3 см; теж.: 3 г

Олово. Сърцевидна, с две симетрични гънки на страните. В основата пъпковиден издатък. В средата трилистна, врязана разчленена палмета. Опакоето равно. Няма приспособления за закрепване. Лята. IX–X в.

5. *Апликация* (Б-1441)

Д.: 1,9 см; ш.: 2,7 см; теж.: 2,52 г

Медна сплав. Сърцевидна, с две симетрични гънки на страните. В основата пъпковиден издатък. В средата трилистна, врязана разчленена палмета. Опакоето равно. Закрепване с три шипа. Лята. IX–X в.

6. *Апликация* (Б-2060)

Д.: 1,8 см; ш.: 2,4 см; теж.: 2,18 г

Сребро. Сърцевидна, с две симетрични гънки на страните. В основата пъпковиден издатък. В средата трилистна, врязана разчленена палмета с отвори, пробити в страничните листа. Закрепване с два нита напречно. Лята. IX–X в.

7. *Апликация* (Б-1053)

Д.: 1,7 см; ш.: 2,3 см; теж.: 3,54 г

Мед. Сърцевидна, с две симетрични гънки на страните. В основата пъпковиден издатък. В средата трилистна, врязана разчленена палмета. Закрепване с два нита напречно. Лята. IX–X в.

8. *Апликация* (Б-1259)

Д.: 1,4 см; ш.: 1,6 см; теж.: 1,36 г

Мед. Сърцевидна, с две симетрични гънки на страните. В основата пъпковиден издатък. В средата трилистна, врязана разчленена палмета. Опакоето равно. Закрепване с два нита напречно. Лята. IX–X в.

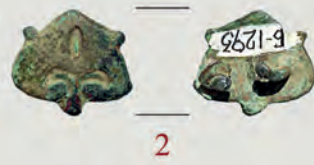

1. Mount (Б-1257)

L.: 1.5 cm; W.: 2.2 cm; Wt.: 1.34 g

Cast copper-alloy mount of wide leaf shape with a knop on either side and one at the base, decorated with a three-leaved palmette. There are three rivets on the reverse. Asymmetric and worn. 9th–10th c.

2. Mount (Б-1293)

L.: 1.3 cm; W.: 1.6 cm; Wt.: 4.34 g

Cast copper-alloy mount of wide leaf shape with a knop on either side and one at the base, decorated with a three-leaved palmette on the obverse. There are two bent rivets on the reverse. 9th–10th c.

3. Mount (Б-3466)

L.: 2.3 cm; W.: 2.8 cm; Wt.: 6.24 g

Cast silver-alloy mount of wide leaf shape with five knops, decorated with a three-leaved palmette on the obverse. Only spots of solder remain of two of the three rivets on the reverse. Worn. 9th–10th c.

4. Mount (Б-1626)

L.: 1.5 cm; W.: 2.1 cm; Wt.: 2.11 g

Cast copper-alloy mount of wide leaf shape with a rectangular cut-out at the base, decorated with a three-leaved palmette on the obverse. There are two rivets set along the horizontal axis on the reverse. 9th–10th c.

5. Mount (Б-1450)

L.: 1.7 cm; W.: 2.3 cm; Wt.: 3.08 g

Cast copper-alloy mount of wide leaf shape with a knop at the base, decorated with a three-leaved palmette and two tendrils unfurling from a central stem engraved after casting. There are two rivets on the reverse. 9th–10th c.

6. Mount (Б-3725)

L.: 2.3 cm; W.: 1.5 cm; Wt.: 2.34 g

Cast copper-alloy mount of slender leaf shape with a knop at the base, decorated with a three-leaved palmette and two tendrils unfurling from a central stem engraved after casting. There are two rivets on the reverse. 9th–10th c.

7. Mount (Б-3755)

L.: 2.1 cm; W.: 1.3 cm; Wt.: 1.53 g

Cast copper-alloy mount of slender leaf shape with a knop at the base, decorated with a three-leaved palmette and two tendrils unfurling from a central stem engraved after casting. There are two rivets on the reverse. 9th–10th c.

8. Mount (Б-3767)

L.: 1.9 cm; W.: 1.2 cm; Wt.: 1.57 g

Cast copper-alloy mount of slender leaf shape with a knop at the base, decorated with a three-leaved palmette and two tendrils unfurling from a central stem engraved after casting. There are two rivets on the reverse. Worn. 9th–10th c.

1. Апликация (Б-1257)

Д.: 1,5 см; ш.: 2,2 см; теж.: 1,34 г

Медна сплав. Сърцевидна. В основата пъпковиден издатък с напречни ивици от двете страни. Два малки пъпковидни издатъка на страните. Врязана трилистна палмета. Закрепване с три нита. Лята. IX–X в.

2. Апликация (Б-1293)

Д.: 1,3 см; ш.: 1,6 см; теж.: 4,34 г

Медна сплав. Сърцевидна. Три пъпковидни издатъка – в основата и в страничните гънки. В средата трилистна, врязана разчленена палмета. Опакоето равно. Закрепване с два шипа напречно. Лята. IX–X в.

3. Апликация (Б-3466)

Д.: 2,3 см; ш.: 2,8 см; теж.: 6,24 г

Сребро. Сърцевидна. Пет „пъпковидни“ издатъка – един в основата и две двойки на страните. Врязана трилистна палмета. Листата запълнени със щрихи. Закрепване с три нита (двата отчупени). Лята. IX–X в.

4. Апликация (Б-1626)

Д.: 1,5 см; ш.: 2,1 см; теж.: 2,11 г

Медна сплав. Листовидна, широка, с две симетрични гънки на страните. В основата два пъпковидни издатъка, фланкиращи правоъгълен прорез. В средата трилистна, врязана разчленена палмета. Опакоето равно. Закрепване с два нита напречно. Лята. IX–X в.

5. Апликация (Б-1450)

Д.: 1,7 см; ш.: 2,3 см; теж.: 3,08 г

Медна сплав. Сърцевидна, с две симетрични гънки на страните. В основата пъпковиден издатък. В средата петлистна, врязана палмета. Опакоето равно. Закрепване с два нита напречно. Лята. IX–X в.

6. Апликация (Б-3725)

Д.: 2,3 см; ш.: 1,5 см; теж.: 2,34 г

Мед. Сърцевидна, дълга, с две симетрични гънки на страните. В основата пъпковиден издатък. В средата петлистна, врязана палмета. Опакоето равно. Закрепване с два нита надлъжно. Лята. IX–X в.

7. Апликация (Б-3755)

Д.: 2,1 см; ш.: 1,3 см; теж.: 1,53 г

Мед. Сърцевидна, дълга, с две симетрични гънки на страните. В основата пъпковиден издатък. В средата петлистна, врязана палмета. Опакоето равно. Закрепване с два нита надлъжно. Лята. IX–X в.

8. Апликация (Б-3767)

Д.: 1,9 см; ш.: 1,2 см; теж.: 1,57 г

Медна сплав. Сърцевидна, дълга, с две симетрични гънки на страните. В основата пъпковиден издатък. В средата петлистна, врязана палмета. Опакоето равно. Закрепване с два нита надлъжно. Лята. IX–X в.



1. *Mount* (Б-1521)

L.: 2.1 cm; W.: 1.4 cm; Wt.: 1.45 g

Cast copper-alloy mount of slender leaf shape with a knop at the base, decorated with a three-leaved palmette and two tendrils unfurling from a central stem engraved after casting. There are two attachment spikes on the reverse. 9th–10th c.

2. *Mount* (Б-2027)

L.: 2.3 cm; W.: 1.5 cm; Wt.: 2.51 g

Cast copper-alloy mount of slender leaf shape with a knop at the base, decorated with a three-leaved palmette and two tendrils unfurling from a central stem engraved after casting. There are three rivets, each with a round washer, on the reverse. Strongly worn. 9th–10th c.

3. *Mount* (Б-1978)

L.: 2.2 cm; W.: 1.4 cm; Wt.: 1.91 g

Cast copper-alloy mount of slender leaf shape with a knop at the base, decorated with a three-leaved palmette and two tendrils unfurling from a central stem engraved after casting. There are two rivets on the reverse. 9th–10th c.

4. *Mount* (Б-1380)

L.: 2.2 cm; W.: 1.5 cm; Wt.: 1.39 g

Cast copper-alloy mount of slender leaf shape with a knop at the base, decorated with a three-leaved palmette and two tendrils unfurling from a central stem engraved after casting. There are two perforations along the central axis. 9th–10th c.

5. *Mount* (Б-1793)

L.: 2.1 cm; W.: 1.4 cm; Wt.: 2.05 g

Cast copper-alloy mount of slender leaf shape, decorated with a three-leaved palmette on the obverse. There are two rivets set along the central axis on the reverse. 9th–10th c.

6. *Mount* (Б-1247)

L.: 2.1 cm; W.: 1.3 cm; Wt.: 1.64 g

Cast copper-alloy mount of slender leaf shape with a knop at the base, decorated with a three-leaved palmette and two tendrils unfurling from a central stem engraved after casting. There are two rivets on the reverse. 9th–10th c.

7. *Mount* (Б-1812)

L.: 2.1 cm; W.: 1.4 cm; Wt.: 1.13 g

Cast copper-alloy mount of slender leaf shape with a knop at the base, decorated with a three-leaved palmette and two tendrils unfurling from a central stem engraved after casting. There are two rivets on the reverse. Worn. 9th–10th c.

8. *Mount* (Б-1811)

L.: 2 cm; W.: 1.5 cm; Wt.: 1.89 g

Cast copper-alloy mount of slender leaf shape with a knop at the base, decorated with a three-leaved palmette and two tendrils unfurling from a central stem engraved after casting. There are two rivets on the reverse. 9th–10th c.

1. *Апликация* (Б-1521)

Д.: 2,1 см; ш.: 1,4 см; теж.: 1,45 г

Медна сплав. Листовидна, с две симетрични гънки на страните. В основата пъпковиден издатък. В средата петлистна, врязана палмета. Опакоето равно. Закрепване с два шипа надлъжно. Лята. IX–X в.

2. *Апликация* (Б-2027)

Д.: 2,3 см; ш.: 1,5 см; теж.: 2,51 г

Медна сплав. Сърцевидна, дълга, с две симетрични гънки на страните. В основата пъпковиден издатък. В средата петлистна, врязана палмета. Опакоето равно. Закрепване с три нита с кръгли пластинки. Лята. IX–X в.

3. *Апликация* (Б-1978)

Д.: 2,2 см; ш.: 1,4 см; теж.: 1,91 г

Медна сплав. Сърцевидна, дълга, с две симетрични гънки на страните. В основата пъпковиден издатък. В средата петлистна, врязана палмета. Опакоето равно. Закрепване с два нита надлъжно. Лята. IX–X в.

4. *Апликация* (Б-1380)

Д.: 2,2 см; ш.: 1,5 см; теж.: 1,39 г

Медна сплав. Листовидна, с две симетрични гънки на страните. В основата пъпковиден издатък. В средата петлистна, врязана палмета. Опакоето равно, с два малки отвора надлъжно. Лята. IX–X в.

5. *Апликация* (Б-1793)

Д.: 2,1 см; ш.: 1,4 см; теж.: 2,05 г

Медна сплав. Сърцевидна, дълга, с две симетрични гънки на страните. В основата пъпковиден издатък. В средата петлистна, врязана палмета. Закрепване с два нита надлъжно. Лята. IX–X в.

6. *Апликация* (Б-1247)

Д.: 2,1 см; ш.: 1,3 см; теж.: 1,64 г

Медна сплав. Листовидна, с две симетрични гънки на страните. В основата пъпковиден издатък. В средата петлистна, врязана палмета. Опакоето равно. Закрепване с два шипа надлъжно. Лята. IX–X в.

7. *Апликация* (Б-1812)

Д.: 2,1 см; ш.: 1,4 см; теж.: 1,13 г

Медна сплав. Сърцевидна, дълга, с две симетрични гънки на страните. В основата пъпковиден издатък. В средата петлистна, врязана палмета. Закрепване с два нита надлъжно. Лята. IX–X в.

8. *Апликация* (Б-1811)

Д.: 2 см; ш.: 1,5 см; теж.: 1,89 г

Мед. Листовидна, с две симетрични гънки на страните. В основата пъпковиден издатък. В средата петлистна, врязана палмета. Закрепване с два нита надлъжно. Лята. IX–X в.



1



2



3



4



5



6



7



8

1. *Mount* (Б-3721)

L.: 2.7 cm; W.: 1.8 cm; Wt.: 3.7 g

Cast copper-alloy mount of slender leaf shape with a knop at the base, decorated with a three-leaved palmette whose veins were engraved after casting. There are two attachment spikes on the reverse. 9th–10th c.

2. *Mount* (Б-1769)

L.: 2.6 cm; W.: 1.8 cm; Wt.: 3.36 g

Cast copper-alloy mount of slender leaf shape with a knop at the base, decorated with a three-leaved palmette whose details were engraved after casting. There are two attachment spikes on the reverse. 9th–10th c.

3. *Mount* (Б-1696)

L.: 2.6 cm; W.: 2.3 cm; Wt.: 2.72 g

Cast copper-alloy mount of slender leaf shape with a knop at the base, now broken, decorated with a three-leaved palmette on the obverse. There are two attachment spikes set along the central axis on the reverse. 9th–10th c.

4. *Mount* (Б-3603)

L.: 2.5 cm; W.: 1.7 cm; Wt.: 2.68 g

Cast copper-alloy mount of slender leaf shape with a knop at the base, decorated with a three-leaved palmette, the middle one with finer details. There are two attachment spikes on the reverse. 9th–10th c.

5. *Mount* (Б-1528)

L.: 2.5 cm; W.: 1.7 cm; Wt.: 2.23 g

Cast copper-alloy mount of slender leaf shape with a knop at the base, decorated with a three-leaved palmette, the middle one with finer details. There are two rivets on the reverse. 9th–10th c.

6. *Mount* (Б-1265)

L.: 2 cm; W.: 1.5 cm; Wt.: 2.54 g

Cast copper-alloy mount of slender leaf shape with a knop at the base, decorated with a three-leaved palmette. There are two attachment spikes on the reverse; the upper one broke off, the lower is bent outward. 9th–10th c.

7. *Mount* (Б-3268)

L.: 2.5 cm; W.: 1.8 cm; Wt.: 3.52 g

Cast copper-alloy drop-shaped mount with a knop at the tip and the base, decorated with two stylised hatched tendrils unfurling from a central stem on the obverse. There are two rivets set along the central axis on the reverse. 10th c.

8. *Mount* (Б-2983)

L.: 2.4 cm; W.: 1.7 cm; Wt.: 2.34 g

Cast copper-alloy drop-shaped mount with a knop at the tip and the base, decorated with two stylised hatched tendrils unfurling from a central stem on the obverse. There are two rivets set along the central axis on the reverse. 10th c.

1. *Апликация* (Б-3721)

Д.: 2,7 см; ш.: 1,8 см; теж.: 3,7 г

Мед. Листовидна. В основата пъпковиден издатък. В средата трилистна, врязана разчленена палмета. Листата покрити с допълнителни врязвания. Закрепване с два нита надлъжно. Лята. IX–X в.

2. *Апликация* (Б-1769)

Д.: 2,6 см; ш.: 1,8 см; теж.: 3,36 г

Мед. Сърцевидна, дълга, с две симетрични гънки на страните. В основата пъпковиден издатък. В средата трилистна, врязана разчленена палмета. Опакоето равно. Закрепване с два шипа надлъжно. Лята. IX–X в.

3. *Апликация* (Б-1696)

Д.: 2,6 см; ш.: 2,3 см; теж.: 2,72 г

Мед. Сърцевидна, дълга, с две симетрични гънки на страните. В основата пъпковиден издатък. В средата трилистна, врязана разчленена палмета. Опакоето равно. Закрепване с два шипа надлъжно. Лята. IX–X в.

4. *Апликация* (Б-3603)

Д.: 2,5 см; ш.: 1,7 см; теж.: 2,68 г

Мед. Листовидна, с две симетрични гънки на страните. В основата пъпковиден издатък. В средата трилистна, врязана разчленена палмета. Опакоето равно. Закрепване с два шипа надлъжно. Лята. IX–X в.

5. *Апликация* (Б-1528)

Д.: 2,5 см; ш.: 1,7 см; теж.: 2,23 г

Мед. Листовидна, с две симетрични гънки на страните. В основата пъпковиден издатък. В средата трилистна, врязана разчленена палмета. Опакоето равно. Закрепване с два нита с пластинка надлъжно. Лята. IX–X в.

6. *Апликация* (Б-1265)

Д.: 2 см; ш.: 1,5 см; теж.: 2,54 г

Мед. Листовидна, с две симетрични гънки на страните. В основата пъпковиден издатък. В средата трилистна, врязана разчленена палмета. Опакоето равно. Закрепване с два шипа надлъжно. Лята. IX–X в.

7. *Апликация* (Б-3268)

Д.: 2,5 см; ш.: 1,8 см; теж.: 3,52 г

Медна сплав. Листовидна, с два издатъка – в основата и на върха. Стилизирана трилистна палмета. Голямото дебело стъбло и крайните листа предадени с врязани ивици с релефни черти. Закрепване с два нита надлъжно. Лята. X в.

8. *Апликация* (Б-2983)

Д.: 2,4 см; ш.: 1,7 см; теж.: 2,34 г

Медна сплав. Листовидна, с два издатъка – в основата и на върха. Стилизирана трилистна палмета. Голямото дебело стъбло и крайните листа предадени с врязани ивици с релефни черти. Закрепване с два шипа надлъжно. Лята. X в.

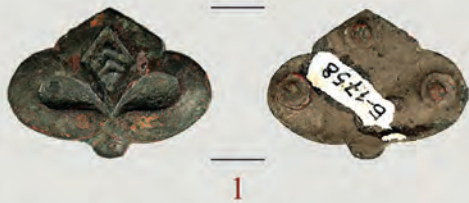

Plate 151

Табло 151

1. Mount (Б-1758)

L.: 2 cm; W.: 2.7 cm; Wt.: 3.31 g

Cast copper-alloy mount of wide leaf shape with a knop at the tip and the base, decorated with a three-leaved palmette, the middle one with finer details. There are three rivets, each with a round washer, on the reverse. 9th–10th c.

2. Mount (Б-3492)

L.: 2 cm; W.: 2.5 cm; Wt.: 2.77 g

Cast copper-alloy mount of wide leaf shape with a knop at the base, decorated with a three-leaved palmette, the middle one with finer details. There are three attachment spikes on the reverse. 9th–10th c.

3. Mount (Б-1846)

L.: 1.8 cm; W.: 2.3 cm; Wt.: 2.44 g

Cast copper-alloy mount of wide leaf shape with a knop at the base, decorated with a three-leaved palmette, the middle one with finer details. There are two attachment spikes on the reverse. 9th–10th c.

4. Mount (Б-2037)

L.: 1.6 cm; W.: 2.1 cm; Wt.: 2.64 g

Cast copper-alloy mount of wide leaf shape with a knop at the base, decorated with a three-leaved palmette. There are two rivets on the reverse. Worn, a part of the ornamental design became indistinct. 9th–10th c.

5. Mount (Б-1215)

L.: 1.7 cm; W.: 2 cm; Wt.: 2.4 g

Cast copper-alloy mount of wide leaf shape with three knops in a symmetrical arrangement, decorated with a three-leaved palmette on the obverse. There are two rivets set along the horizontal axis on the reverse. 9th–10th c.

6. Mount (Б-1622)

L.: 1.7 cm; W.: 2.2 cm; Wt.: 3.15 g

Cast copper-alloy mount of wide leaf shape with a knop at the base, decorated with a three-leaved palmette. There are three rivets, each with a round washer, on the reverse. 9th–10th c.

7. Mount (Б-1339)

L.: 1.7 cm; W.: 2.3 cm; Wt.: 2.8 g

Cast copper-alloy mount of wide leaf shape with a knop at the base, decorated with a three-leaved palmette on the obverse. There are three rivets, each with a round washer, in a triangular arrangement on the reverse. Worn. 9th–10th c.

8. Mount (Б-1325)

L.: 1.7 cm; W.: 2.3 cm; Wt.: 2.67 g

Cast copper-alloy mount of wide leaf shape with a knop at the base, decorated with a three-leaved palmette. There are three rivets, each with a round washer, on the reverse. 9th–10th c.

1. Апликация (Б-1758)

Д.: 2 см; ш.: 2,7 см; теж.: 3,31 г

Мед. Сърцевидна, с две симетрични гънки на страните. В основата пъпковиден издатък. В средата трилистна, връзана разчленена палмета. Опакоето равно. Закрепване с три нита с кръгли пластинки. Лята. IX–X в.

2. Апликация (Б-3492)

Д.: 2 см; ш.: 2,5 см; теж.: 2,77 г

Мед. Сърцевидна, с две симетрични гънки на страните. В основата пъпковиден издатък. В средата трилистна, връзана разчленена палмета. Опакоето равно. Закрепване с три шипа. Лята. IX–X в.

3. Апликация (Б-1846)

Д.: 1,8 см; ш.: 2,3 см; теж.: 2,44 г

Мед. Сърцевидна, с две симетрични гънки на страните. В основата пъпковиден издатък. В средата трилистна, връзана разчленена палмета. Опакоето равно. Закрепване с два нита напречно. Лята. IX–X в.

4. Апликация (Б-2037)

Д.: 1,6 см; ш.: 2,1 см; теж.: 2,64 г

Мед. Сърцевидна, с две симетрични гънки на страните. В основата пъпковиден издатък. В средата трилистна, връзана разчленена палмета. Посребрена. Опакоето равно. Закрепване с два нита напречно. Лята. IX–X в.

5. Апликация (Б-1215)

Д.: 1,7 см; ш.: 2 см; теж.: 2,4 г

Мед. Сърцевидна, с две симетрични гънки на страните. Три пъпковидни издатъка – в основата и в страничните гънки. В средата трилистна, връзана разчленена палмета. Опакоето равно. Закрепване с два нита напречно. Лята. IX–X в.

6. Апликация (Б-1622)

Д.: 1,7 см; ш.: 2,2 см; теж.: 3,15 г

Мед. Сърцевидна, с две симетрични гънки на страните. В основата пъпковиден издатък. В средата трилистна, връзана разчленена палмета. Опакоето равно. Закрепване с три нита с кръгли пластинки. Лята. IX–X в.

7. Апликация (Б-1339)

Д.: 1,7 см; ш.: 2,3 см; теж.: 2,8 г

Мед. Сърцевидна, с две симетрични гънки на страните. В основата пъпковиден издатък. В средата трилистна, връзана разчленена палмета. Опакоето равно. Закрепване с два нита с пластинки напречно и шип при върха. Лята. IX–X в.

8. Апликация (Б-1325)

Д.: 1,7 см; ш.: 2,3 см; теж.: 2,67 г

Мед. Сърцевидна, с две симетрични гънки на страните. В основата пъпковиден издатък. В средата трилистна връзана палмета. Опакоето равно. Закрепване с три нита с пластинки. Лята. IX–X в.



1. *Mount* (Б-3502)

L.: 2.6 cm; W.: 1.7 cm; Wt.: 3.5 g

Cast copper-alloy mount of slender leaf shape with a knop on either side and one at the base, decorated with a three-leaved palmette enclosed within a border following the mount's outline. There are two rivets on the reverse. 10th c.

2. *Mount* (Б-3604)

L.: 2.2 cm; W.: 1.7 cm; Wt.: 2.45 g

Cast copper-alloy mount of slender leaf shape with a knop on either side and one at the base, decorated with a three-leaved palmette enclosed within a border following the mount's outline on the obverse. There are two rivets on the reverse. 10th c.

3. *Mount* (Б-3595)

L.: 2.4 cm; W.: 1.7 cm; Wt.: 2.27 g

Cast copper-alloy mount of slender leaf shape with a knop on either side and one at the base, decorated with a three-leaved palmette enclosed within a border following the outline of the mount's edge on the obverse. There are two rivets set along the central axis on the reverse. 10th c.

4. *Mount* (Б-2353)

L.: 2.4 cm; W.: 1.7 cm; Wt.: 2.24 g

Cast copper-alloy mount of slender leaf shape with a knop at the base, decorated with a singular volute design on the obverse. There are two rivets set along the central axis on the reverse. 10th c.

5. *Mount* (Б-1206)

L.: 3 cm; W.: 1.9 cm; Wt.: 2.56 g

Cast copper-alloy mount of slender leaf shape with a knop at the base, decorated with a singular volute design on the obverse. There are three rivets in a triangular arrangement on the reverse. 10th c.

6. *Mount* (Б-1453)

L.: 2.4 cm; W.: 1.8 cm; Wt.: 2.12 g

Cast copper-alloy mount of slender leaf shape with a knop on either side and one at the base, decorated with a three-leaved palmette enclosed within a border following the outline of the mount's edge on the obverse. There are three attachment spikes in a triangular arrangement on the reverse. 10th c.

7. *Mount* (Б-2024)

L.: 2.2 cm; W.: 1.9 cm; Wt.: 2.89 g

Cast copper-alloy mount of slender leaf shape with a knop on either side and one at the base, decorated with a three-leaved palmette enclosed within a border following the outline of the mount's edge. There is a rivet on the reverse. 10th c.

1. *Апликация* (Б-3502)

Д.: 2,6 см; ш.: 1,7 см; теж.: 3,5 г

Медна сплав. Сърцевидна. В основата голям издатък и два по-малки в гънките на страните. Релефна трилистна палмета в сърцевидна рамка. Стреловидно двойно средно листо. Закрепване с два нита надлъжно. Лята. X в.

2. *Апликация* (Б-3604)

Д.: 2,2 см; ш.: 1,7 см; теж.: 2,45 г

Медна сплав. Сърцевидна. Три „пъпковидни“ издатъка – един в основата и два в гънките на страните. Релефна трилистна палмета в сърцевидна рамка. Голямо стреловидно двойно средно листо. Закрепване с два шипа надлъжно. Лята. X в.

3. *Апликация* (Б-3595)

Д.: 2,4 см; ш.: 1,7 см; теж.: 2,27 г

Медна сплав. Сърцевидна, дълга. Три „пъпковидни“ издатъка – един в основата и два в гънките на страните. Релефна трилистна палмета в сърцевидна рамка. Голямо стреловидно двойно средно листо. Закрепване с три нита с пластинки (при върха отчупен). Лята. X в.

4. *Апликация* (Б-2353)

Д.: 2,4 см; ш.: 1,7 см; теж.: 2,24 г

Медна сплав. Сърцевидна. В основата „пъпковиден“ издатък. Релефна трилистна палмета със стреловидно двойно средно листо. Бордюрът при върха с две дъговидни уширения и две симетрични листенца. Закрепване с два шипа надлъжно. Лята. X в.

5. *Апликация* (Б-1206)

Д.: 3 см; ш.: 1,9 см; теж.: 2,56 г

Медна сплав. Сърцевидна, дълга. В основата „пъпковиден“ издатък. Релефна трилистна палмета със стреловидно двойно средно листо. Бордюрът при върха с две дъговидни уширения и две симетрични волути. Закрепване с три нита. Лята. X в.

6. *Апликация* (Б-1453)

Д.: 2,4 см; ш.: 1,8 см; теж.: 2,12 г

Медна сплав. Сърцевидна, дълга. Три пъпковидни издатъка – в основата и в гънките на страните. В средата релефна трилистна палмета с голямо двойно, стреловидно централно листо. Крайните завити във волути. Широк гладък бордюрът. Закрепване с три шипа. Лята. X в.

7. *Апликация* (Б-2024)

Д.: 2,2 см; ш.: 1,9 см; теж.: 2,89 г

Медна сплав. Сърцевидна. Върхът отчупен. В основата „пъпковиден“ издатък. Релефна трилистна палмета. Бордюрът при върха с две дъговидни уширения и две симетрични листенца. Закрепване с два нита надлъжно (единият отчупен). Лята. X в.



1. *Mount* (Б-1657)

L.: 1.8 cm; W.: 2.6 cm; Wt.: 2.34 g

Cast copper-alloy mount of wide leaf shape with a knop at the base, decorated with a slender lanceolate leaf issuing from two volutes on the obverse. There are two rivets set along the horizontal axis on the reverse. 10th c.

2. *Mount* (Б-3633)

L.: 1.8 cm; W.: 2.2 cm; Wt.: 2.3 g

Cast copper-alloy mount of wide leaf shape with a knop at the base, decorated with a lozenge-shaped leaf issuing from two volutes on the obverse. There are two attachment spikes set along the horizontal axis on the reverse. 10th c.

3. *Mount* (Б-1847)

L.: 1.7 cm; W.: 2.7 cm; Wt.: 3.31 g

Cast bronze mount of wide leaf shape with a knop at the base, decorated with a slender lanceolate leaf issuing from two volutes on the obverse. There are two rivets set along the horizontal axis on the reverse. 10th c.

4. *Mount* (Б-1428)

L.: 1.9 cm; W.: 2.7 cm; Wt.: 2.58 g

Cast copper-alloy mount of wide leaf shape with a knop at the base, decorated with a slender lanceolate leaf issuing from two volutes on the obverse. There are three rivets in a triangular arrangement on the reverse. 10th c.

5. *Mount* (Б-1802)

L.: 1.7 cm; W.: 2.5 cm; Wt.: 2.34 g

Cast copper-alloy mount of wide leaf shape with a knop at the base, decorated with a slender lanceolate leaf issuing from two volutes on the obverse. There are two rivets on the reverse. 10th c.

6. *Mount* (Б-1524)

L.: 2.2 cm; W.: 3 cm; Wt.: 4.67 g

Cast copper-alloy mount of wide leaf shape with a knop at the base, decorated with a slender lanceolate leaf issuing from two volutes on the obverse. There are three rivets in a triangular arrangement on the reverse. 10th c.

7. *Mount* (Б-1743)

L.: 1.9 cm; W.: 2.3 cm; Wt.: 3.54 g

Cast copper-alloy mount of wide leaf shape, decorated with a lozenge-shaped leaf issuing from two volutes on the obverse. There are three rivets in a triangular arrangement on the reverse. 10th c.

8. *Mount* (Б-1299)

L.: 2 cm; W.: 2.9 cm; Wt.: 2.98 g

Cast copper-alloy mount of wide leaf shape with a knop at the base, decorated with a slender lanceolate leaf issuing from two volutes on the obverse. There is a rivet on the reverse on one side; the mount wore thin on the other and became perforated. 10th c.

1. *Апликация* (Б-1657)

Д.: 1,8 см; ш.: 2,6 см; теж.: 2,34 г

Медна сплав. Сърцевидна. В основата „пъпковиден“ издатък. Релефна трилистна палмета. Бордюрът при върха с две дъговидни уширения и две симетрични листенца. Закрепване с два нита напречно. Лята. Х в.

2. *Апликация* (Б-3633)

Д.: 1,8 см; ш.: 2,2 см; теж.: 2,3 г

Медна сплав. Сърцевидна. В основата „пъпковиден“ издатък. Релефна трилистна палмета. Бордюрът при върха с две триъгълни уширения и две симетрични листенца. Закрепване с два шипа напречно. Лята. Х в.

3. *Апликация* (Б-1847)

Д.: 1,7 см; ш.: 2,7 см; теж.: 3,31 г

Бронз. Сърцевидна, с две гънки на страните. В основата „пъпковиден“ издатък. Релефна трилистна палмета. Бордюрът при върха с две дъговидни уширения и две симетрични листенца. Закрепване с два нита напречно. Лята. Х в.

4. *Апликация* (Б-1428)

Д.: 1,9 см; ш.: 2,7 см; теж.: 2,58 г

Медна сплав. Сърцевидна. В основата „пъпковиден“ издатък. Релефна трилистна палмета. Бордюрът при върха с две триъгълни уширения и две симетрични листенца. Закрепване с три нита. Лята. Х в.

5. *Апликация* (Б-1802)

Д.: 1,7 см; ш.: 2,5 см; теж.: 2,34 г

Медна сплав. Сърцевидна, с две гънки на страните. В основата „пъпковиден“ издатък. Релефна трилистна палмета. Бордюрът при върха с две дъговидни уширения и две симетрични листенца. Закрепване с два шипа напречно. Лята. Х в.

6. *Апликация* (Б-1524)

Д.: 2,2 см; ш.: 3 см; теж.: 4,67 г

Медна сплав. Сърцевидна. В основата „пъпковиден“ издатък. Релефна трилистна палмета. Стреловидно двойно средно листо. Бордюрът при върха с две триъгълни уширения и две симетрични листенца. Закрепване с три нита напречно. Лята. Х в.

7. *Апликация* (Б-1743)

Д.: 1,9 см; ш.: 2,3 см; теж.: 3,54 г

Бронз. Сърцевидна. В основата „пъпковиден“ издатък. Релефна трилистна палмета. Бордюрът при върха с две дъговидни уширения и две симетрични листенца. Закрепване с три нита. Лята. Х в.

8. *Апликация* (Б-1299)

Д.: 2 см; ш.: 2,9 см; теж.: 2,98 г

Медна сплав. Сърцевидна. В основата „пъпковиден“ издатък. Релефна трилистна палмета. Бордюрът при върха с две дъговидни уширения и две симетрични листенца. Закрепване с един неподвижен нит и отвор за свободен нит напречно. Лята. Х в.



1. *Mount* (Б-3332)
L.: 2.3 cm; W.: 1.6 cm; Wt.: 2.72 g
Cast copper-alloy mount of slender leaf shape with a knop at the base, decorated with a three-leaved palmette on the obverse. There are two attachment spikes set along the central axis on the reverse. 10th c.
2. *Mount* (Б-3746)
L.: 2.2 cm; W.: 1.6 cm; Wt.: 2.16 g
Cast copper-alloy mount of slender leaf shape with a knop at the base, decorated with a three-leaved palmette on the obverse. There are three attachment spikes in a triangular arrangement on the reverse. 10th c.
3. *Mount* (Б-1838)
L.: 2.2 cm; W.: 1.6 cm; Wt.: 2.05 g
Cast copper-alloy mount of slender leaf shape with a knop at the base, decorated with a three-leaved palmette on the obverse. There are two attachment spikes set along the central axis on the reverse. 10th c.
4. *Mount* (Б-1630)
L.: 2.4 cm; W.: 1.6 cm; Wt.: 2.34 g
Cast copper-alloy mount of slender leaf shape with a knop at the base, decorated with a three-leaved palmette on the obverse. There are two attachment spikes set along the central axis on the reverse. 10th c.
5. *Mount* (Б-3605)
L.: 2.3 cm; W.: 1.7 cm; Wt.: 2.67 g
Cast copper-alloy mount of slender leaf shape with a knop at the base, decorated with a three-leaved palmette on the obverse. There are three attachment spikes, one now broken, in a triangular arrangement on the reverse. 10th c.
6. *Mount* (Б-1914)
L.: 1.7 cm; W.: 1.5 cm; Wt.: 2.14 g
Cast copper-alloy mount of slender leaf shape with a knop at the base, now broken, decorated with a three-leaved palmette on the obverse. Only a spot of solder remains of the attachment spike on the reverse. 10th c.
7. *Mount* (Б-1872)
L.: 2.1 cm; W.: 1.5 cm; Wt.: 1.74 g
Cast copper-alloy mount of slender leaf shape with a knop at the base, decorated with a three-leaved palmette of which the middle leaf is lozenge-shaped. There are two attachment spikes on the reverse. Worn. 10th c.
8. *Mount* (Б-1634)
L.: 2.5 cm; W.: 2 cm; Wt.: 3.6 g
Cast copper-alloy drop-shaped mount with a knop at the tip and the base, decorated with a three-leaved palmette enclosed within a slender border following the outline of the mount's edge on the obverse. There are two attachment spikes on the reverse. 10th c.

1. *Апликация* (Б-3332)
Д.: 2,3 см; ш.: 1,6 см; теж.: 2,72 г
Мед. Сърцевидна. В основата пъпковиден издатък. В средата релефна трилистна палмета със завити навън като волути странични листа. Тесен гладък бордюру. Закрепване с два шипа надлъжно. Лята. X в.
2. *Апликация* (Б-3746)
Д.: 2,2 см; ш.: 1,6 см; теж.: 2,16 г
Мед. Сърцевидна. В основата пъпковиден издатък. В средата релефна трилистна палмета със завити навън като волути странични листа. Тесен гладък бордюру. Закрепване с три шипа. Лята. X в.
3. *Апликация* (Б-1838)
Д.: 2,2 см; ш.: 1,6 см; теж.: 2,05 г
Мед. Сърцевидна. В основата пъпковиден издатък. В средата релефна трилистна палмета със завити навън като волути странични листа. Тесен гладък бордюру. Закрепване с два нита надлъжно. Лята. X в.
4. *Апликация* (Б-1630)
Д.: 2,4 см; ш.: 1,6 см; теж.: 2,34 г
Мед. Сърцевидна. В основата пъпковиден издатък. В средата релефна трилистна палмета със завити навън като волути странични листа. Тесен гладък бордюру. Закрепване с два шипа надлъжно. Лята. X в.
5. *Апликация* (Б-3605)
Д.: 2,3 см; ш.: 1,7 см; теж.: 2,67 г
Мед. Сърцевидна. В основата пъпковиден издатък. В средата релефна трилистна палмета със завити навън като волути странични листа. Тесен гладък бордюру. Закрепване с два шипа надлъжно. Лята. X в.
6. *Апликация* (Б-1914)
Д.: 1,7 см; ш.: 1,5 см; теж.: 2,14 г
Мед. Сърцевидна. В основата пъпковиден издатък (отчупен). В средата релефна трилистна палмета със завити навън като волути странични листа. Посребрена. Тесен гладък бордюру. Закрепване с два нита надлъжно (отчупени). Лята. X в.
7. *Апликация* (Б-1872)
Д.: 2,1 см; ш.: 1,5 см; теж.: 1,74 г
Мед. Листовидна. В основата пъпковиден издатък. В средата релефна трилистна палмета със завити навън като волути странични листа. Тесен гладък бордюру. Закрепване с два шипа надлъжно. Лята. X в.
8. *Апликация* (Б-1634)
Д.: 2,5 см; ш.: 2 см; теж.: 3,6 г
Мед. Сърцевидна. В основата и на върха пъпковидни издатъци. В средата релефна трилистна палмета със завити навън като волути странични листа с тесен кант от псевдогранули. Тесен гладък бордюру. Закрепване с два нита надлъжно. Лята. X в.



1



2



3



4



5



6



7



8



9

1. *Mount* (Б-3690)

L.: 1.9 cm; W.: 1.5 cm; Wt.: 1.54 g

Cast copper-alloy mount of slender leaf shape with a knop at the base, decorated with a three-leaved palmette on the obverse. There are two attachment spikes set along the central axis on the reverse. 10th c.

2. *Mount* (Б-3788)

L.: 1.9 cm; W.: 1.4 cm; Wt.: 1.57 g

Cast copper-alloy mount of slender leaf shape with a knop at the base, decorated with a three-leaved palmette on the obverse. There are two attachment spikes set along the central axis on the reverse. 10th c.

3. *Mount* (Б-1571)

L.: 1.8 cm; W.: 1.3 cm; Wt.: 1.28 g

Cast copper-alloy mount of slender leaf shape with a knop at the base, decorated with a three-leaved palmette on the obverse. There are two attachment spikes set along the central axis on the reverse. 10th c.

4. *Mount* (Б-3811)

L.: 1.9 cm; W.: 1.5 cm; Wt.: 1.56 g

Cast copper-alloy mount of slender leaf shape with a knop at the base, decorated with a three-leaved palmette on the obverse. There are two attachment spikes set along the central axis on the reverse. Worn. 10th c.

5. *Mount* (Б-1945)

L.: 1.9 cm; W.: 1.5 cm; Wt.: 1.47 g

Cast copper-alloy mount of slender leaf shape with a knop at the base, decorated with a three-leaved palmette on the obverse. There are two attachment spikes set along the central axis on the reverse. 10th c.

6. *Mount* (Б-3752)

L.: 1.8 cm; W.: 1.5 cm; Wt.: 1.8 g

Cast copper-alloy mount of slender leaf shape with a knop at the base, decorated with a three-leaved palmette. There is an attachment spike at the tip on the reverse. Pierced by two larger and two smaller perforations. 10th c.

7. *Mount* (Б-1818)

L.: 1.7 cm; W.: 1.4 cm; Wt.: 1.34 g

Cast copper-alloy mount of slender leaf shape with a knop at the base, decorated with a three-leaved palmette on the obverse. There are two attachment spikes set along the central axis on the reverse. 10th c.

8. *Mount* (Б-1192)

L.: 1.8 cm; W.: 1.5 cm; Wt.: 1.67 g

Cast copper-alloy mount of slender leaf shape with a knop at the base, decorated with a three-leaved palmette on the obverse. There are two attachment spikes set along the central axis on the reverse. Worn. 10th c.

9. *Mount* (Б-1469)

L.: 2 cm; W.: 1.7 cm; Wt.: 1.89 g

Cast copper-alloy mount of slender leaf shape with a knop at the base, decorated with a three-leaved palmette on the obverse. There are two attachment spikes set along the central axis on the reverse. 10th c.

1. *Апликация* (Б-3690)

Д.: 1,9 см; ш.: 1,5 см; теж.: 1,54 г

Медна сплав. Сърцевидна. В основата пъпковиден издатък. В средата релефна трилистна палмета със завити навън като волути странични листа. Тесен гладък бордюру. Закрепване с два шипа надлъжно. Лята. X в.

2. *Апликация* (Б-3788)

Д.: 1,9 см; ш.: 1,4 см; теж.: 1,57 г

Мед. Сърцевидна. В основата пъпковиден издатък. В средата релефна трилистна палмета със завити навън като волути странични листа. Тесен гладък бордюру. Закрепване с два шипа надлъжно. Лята. X в.

3. *Апликация* (Б-1571)

Д.: 1,8 см; ш.: 1,3 см; теж.: 1,28 г

Медна сплав. Сърцевидна, дълга. В основата пъпковиден издатък. В средата релефна трилистна палмета със завити навън като волути странични листа. Тесен гладък бордюру. Закрепване с два шипа надлъжно. Лята. X в.

4. *Апликация* (Б-3811)

Д.: 1,9 см; ш.: 1,5 см; теж.: 1,56 г

Медна сплав. Сърцевидна. В основата пъпковиден издатък. В средата релефна трилистна палмета със завити навън като волути странични листа. Тесен гладък бордюру. Закрепване с два шипа надлъжно. Лята. X в.

5. *Апликация* (Б-1945)

Д.: 1,9 см; ш.: 1,5 см; теж.: 1,47 г

Мед. Сърцевидна. В основата пъпковиден издатък. В средата релефна трилистна палмета с кръгли странични листа. Тесен, гладък, леко изпъкнал бордюру. Закрепване с два шипа надлъжно. Лята. X в.

6. *Апликация* (Б-3752)

Д.: 1,8 см; ш.: 1,5 см; теж.: 1,8 г

Мед. Сърцевидна. В средата релефна трилистна палмета със завити навън като волути странични листа с четири малки кръгли прореза. Тесен гладък бордюру. Запазен един нит при върха. Лята. X в.

7. *Апликация* (Б-1818)

Д.: 1,7 см; ш.: 1,4 см; теж.: 1,34 г

Мед. Сърцевидна. В основата пъпковиден издатък. В средата релефна трилистна палмета с кръгли странични листа. Тесен гладък бордюру. Закрепване с два нита надлъжно. Лята. X в.

8. *Апликация* (Б-1192)

Д.: 1,8 см; ш.: 1,5 см; теж.: 1,67 г

Мед. Листовидна. В основата пъпковиден издатък. В средата релефна трилистна палмета с кръгли странични листа. Тесен гладък бордюру. Закрепване с два шипа надлъжно. Лята. X в.

9. *Апликация* (Б-1469)

Д.: 2 см; ш.: 1,7 см; теж.: 1,89 г

Мед. Сърцевидна. В основата пъпковиден издатък. В средата релефна трилистна палмета с кръгли странични листа. Тесен гладък бордюру. Закрепване с два шипа надлъжно. Лята. X в.



1



2



3



4



5



6



7



8



Plate 156

Табло 156

1. Mount (Б-1167)

L.: 1.8 cm; W.: 2.1 cm; Wt.: 2.52 g

Cast copper-alloy mount of wide leaf shape with a knob at the base, decorated with a three-leaved palmette on the obverse. There are two attachment spikes set along the horizontal axis on the reverse. 10th c.

2. Mount (Б-1249)

L.: 1.7 cm; W.: 1.9 cm; Wt.: 2.14 g

Cast copper-alloy mount of wide leaf shape with a knob at the base, decorated with a three-leaved palmette on the obverse. There are two attachment spikes set along the horizontal axis on the reverse. 10th c.

3. Mount (Б-1829)

L.: 1.8 cm; W.: 2.1 cm; Wt.: 2.22 g

Cast copper-alloy mount of wide leaf shape with a knob at the base, decorated with a three-leaved palmette on the obverse. There are two attachment spikes set along the horizontal axis on the reverse. 10th c.

4. Mount (Б-1678)

L.: 1.8 cm; W.: 2 cm; Wt.: 3.53 g

Cast copper-alloy mount of wide leaf shape with a knob at the base, decorated with a three-leaved palmette on the obverse. There are three attachment spikes, all bent outward, in a triangular arrangement on the reverse. 10th c.

5. Mount (Б-3613)

L.: 1.7 cm; W.: 2 cm; Wt.: 2.87 g

Cast copper-alloy mount of wide leaf shape with a knob at the base, decorated with a three-leaved palmette on the obverse. There are two attachment spikes set along the horizontal axis on the reverse. 10th c.

6. Mount (Б-1466)

L.: 1.7 cm; W.: 1.9 cm; Wt.: 2.34 g

Cast copper-alloy mount of wide leaf shape with a knob at the base, decorated with a three-leaved palmette on the obverse. There are two attachment spikes set along the horizontal axis on the reverse. Worn. 10th c.

7. Mount (Б-1742)

L.: 1.8 cm; W.: 2.1 cm; Wt.: 2.46 g

Cast copper-alloy mount of wide leaf shape with a knob at the base, decorated with a three-leaved palmette. There are three attachment spikes, all bent outwards, in a triangular arrangement on the reverse. Worn. 10th c.

8. Mount (Б-1530)

L.: 1.8 cm; W.: 2.1 cm; Wt.: 2.22 g

Cast copper-alloy mount of wide leaf shape with a knob at the base, decorated with a three-leaved palmette on the obverse. There are two attachment spikes set along the horizontal axis on the reverse. Worn and deformed. 10th c.

1. Апликация (Б-1167)

Д.: 1,8 см; ш.: 2,1 см; теж.: 2,52 г

Мед. Сърцевидна. В основата пъпковиден издатък. В средата релефна трилистна палмета със завити навън като волути странични листа. Тесен гладък бордюру. Закрепване с два шипа напречно. Лята. Х в.

2. Апликация (Б-1249)

Д.: 1,7 см; ш.: 1,9 см; теж.: 2,14 г

Медна сплав. Сърцевидна. В основата пъпковиден издатък. В средата релефна трилистна палмета със завити навън като волути странични листа. Тесен гладък бордюру. Закрепване с два шипа напречно. Лята. Х в.

3. Апликация (Б-1829)

Д.: 1,8 см; ш.: 2,1 см; теж.: 2,22 г

Медна сплав. Сърцевидна. В основата пъпковиден издатък. В средата релефна трилистна палмета със завити навън като волути странични листа. Тесен гладък бордюру. Закрепване с два шипа напречно. Лята. Х в.

4. Апликация (Б-1678)

Д.: 1,8 см; ш.: 2 см; теж.: 3,53 г

Медна сплав. Сърцевидна. В основата пъпковиден издатък. В средата релефна трилистна палмета със завити навън като волути странични листа. Тесен гладък бордюру. Закрепване с три шипа. Лята. Х в.

5. Апликация (Б-3613)

Д.: 1,7 см; ш.: 2 см; теж.: 2,87 г

Медна сплав. Сърцевидна. В основата пъпковиден издатък. В средата релефна трилистна палмета със завити навън като волути странични листа. Тесен гладък бордюру. Закрепване с два шипа напречно. Лята. Х в.

6. Апликация (Б-1466)

Д.: 1,7 см; ш.: 1,9 см; теж.: 2,34 г

Медна сплав. Сърцевидна. В основата пъпковиден издатък. В средата релефна трилистна палмета със завити навън като волути странични листа. Тесен гладък бордюру. Закрепване с два шипа напречно. Лята. Х в.

7. Апликация (Б-1742)

Д.: 1,8 см; ш.: 2,1 см; теж.: 2,46 г

Медна сплав. Сърцевидна. В основата пъпковиден издатък. В средата релефна трилистна палмета със завити навън като волути странични листа. Тесен гладък бордюру. Закрепване с три шипа. Лята. Х в.

8. Апликация (Б-1530)

Д.: 1,8 см; ш.: 2,1 см; теж.: 2,22 г

Медна сплав. Сърцевидна. В основата пъпковиден издатък. В средата релефна трилистна палмета със завити навън като волути странични листа. Тесен гладък бордюру. Закрепване с два нита напречно. Лята. Х в.



1



2

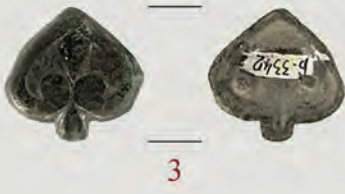

3



4

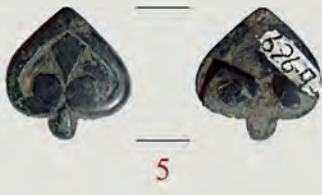

5



6

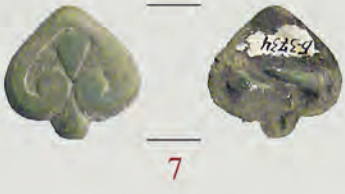

7



8



9

1. *Mount* (Б-1785)

L.: 1.5 cm; W.: 1.8 cm; Wt.: 2.2 g

Cast copper-alloy mount of wide leaf shape with a knop at the base, decorated with a three-leaved palmette on the obverse. There are two attachment spikes set along the horizontal axis on the reverse. Worn. 10th c.

2. *Mount* (Б-1329)

L.: 1.7 cm; W.: 1.9 cm; Wt.: 2.39 g

Cast copper-alloy mount of wide leaf shape with a knop at the base, decorated with a three-leaved palmette on the obverse. There are two attachment spikes set along the horizontal axis on the reverse. 10th c.

3. *Mount* (Б-3342)

L.: 1.7 cm; W.: 1.8 cm; Wt.: 1.94 g

Cast copper-alloy mount of wide leaf shape with a knop at the base, decorated with a three-leaved palmette on the obverse. There are two attachment spikes set along the horizontal axis on the reverse. Worn. 10th c.

4. *Mount* (Б-798)

L.: 1.7 cm; W.: 1.7 cm; Wt.: 2.78 g

Cast copper-alloy mount of wide leaf shape with a knop at the base, decorated with a three-leaved palmette on the obverse. There are two attachment spikes set along the horizontal axis on the reverse. Worn. 10th c.

5. *Mount* (Б-969)

L.: 1.6 cm; W.: 1.5 cm; Wt.: 2.34 g

Cast copper-alloy mount of wide leaf shape with a knop at the base, decorated with a three-leaved palmette on the obverse. There are two attachment spikes set along the horizontal axis on the reverse. Worn. 10th c.

6. *Mount* (Б-1790)

L.: 1.7 cm; W.: 1.7 cm; Wt.: 1.45 g

Cast copper-alloy mount of wide leaf shape with a knop at the base, decorated with a three-leaved palmette on the obverse. There are two attachment spikes set along the horizontal axis on the reverse. Worn. 10th c.

7. *Mount* (Б-3734)

L.: 1.7 cm; W.: 1.7 cm; Wt.: 3.11 g

Cast copper-alloy mount of wide leaf shape with a knop at the base, decorated with a three-leaved palmette on the obverse. There are two attachment spikes set along the horizontal axis on the reverse. Worn. 10th c.

8. *Mount* (Б-1895)

L.: 1.6 cm; W.: 2 cm; Wt.: 2.34 g

Cast copper-alloy mount of wide leaf shape with a knop at the base, decorated with a three-leaved palmette on the obverse. There are two attachment spikes on the reverse. Worn. 10th c.

9. *Mount* (Б-3344)

L.: 2.2 cm; W.: 1.7 cm; Wt.: 2.54 g

Tinned copper-alloy mount of wide leaf shape with an integral suspension ring, which is connected to the mount by a short bar. The mount has a knop at the base and is decorated with a three-leaved palmette. There are two attachment spikes on the reverse. Worn. 10th c.

1. *Апликация* (Б-1785)

Д.: 1,5 см; ш.: 1,8 см; теж.: 2,2 г

Медна сплав. Сърцевидна. В основата пъпковиден издатък. В средата релефна трилистна палмета със завити навън като волути странични листа. Тесен гладък бордюру. Закрепване с два шипа напречно. Лята. X в.

2. *Апликация* (Б-1329)

Д.: 1,7 см; ш.: 1,9 см; теж.: 2,39 г

Медна сплав. Сърцевидна. В основата пъпковиден издатък. В средата релефна трилистна палмета със завити навън като волути странични листа. Тесен гладък бордюру. Закрепване с два шипа напречно. Лята. X в.

3. *Апликация* (Б-3342)

Д.: 1,7 см; ш.: 1,8 см; теж.: 1,94 г

Мед. Сърцевидна. В основата пъпковиден издатък. В средата релефна трилистна палмета с кръгли странични листа. Тесен гладък бордюру. Следи от посребряване. Закрепване с два шипа напречно. Лята. X в.

4. *Апликация* (Б-798)

Д.: 1,7 см; ш.: 1,7 см; теж.: 2,78 г

Мед. Сърцевидна. В основата пъпковиден издатък. В средата релефна трилистна палмета с кръгли странични листа. Тесен гладък бордюру. Закрепване с два шипа напречно. Лята. X в.

5. *Апликация* (Б-969)

Д.: 1,6 см; ш.: 1,5 см; теж.: 2,34 г

Мед. Сърцевидна. В основата пъпковиден издатък. В средата релефна трилистна палмета с кръгли странични листа. Тесен гладък бордюру. Закрепване с два нита с пластинка напречно. Лята. X в.

6. *Апликация* (Б-1790)

Д.: 1,7 см; ш.: 1,7 см; теж.: 1,45 г

Медна сплав. Сърцевидна. В основата пъпковиден издатък. В средата релефна трилистна палмета с кръгли странични листа. Тесен гладък бордюру. Закрепване с два шипа напречно. Лята. X в.

7. *Апликация* (Б-3734)

Д.: 1,7 см; ш.: 1,7 см; теж.: 3,11 г

Медна сплав. Сърцевидна. В основата пъпковиден издатък. В средата релефна трилистна палмета с кръгли странични листа. Тесен гладък бордюру. Закрепване с два шипа напречно. Лята. X в.

8. *Апликация* (Б-1895)

Д.: 1,6 см; ш.: 2 см; теж.: 2,34 г

Медна сплав. Листовидна, широка. В основата пъпковиден издатък. В средата релефна трилистна палмета. Тесен гладък бордюру. Закрепване с два шипа напречно. Лята. X в.

9. *Апликация* (Б-3344)

Д.: 2,2 см; ш.: 1,7 см; теж.: 2,54 г

Мед. Сърцевидна, с правоъгълен издатък с неподвижна халка при основата. В средата релефна трилистна палмета с кръгли странични листа. Тесен гладък бордюру. Закрепване с два шипа напречно. Лята. X в.



1

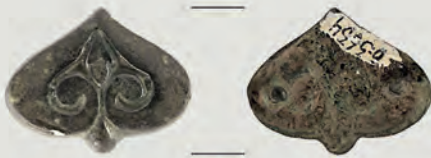

2



3



4



5



6



7

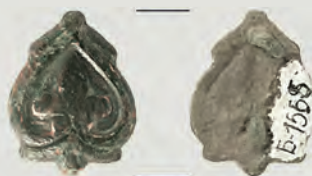

8

1. Mount (Б-3601)

L.: 2 cm; W.: 2.5 cm; Wt.: 2.74 g

Cast copper-alloy mount of wide leaf shape with a knob at the base, decorated with a three-leaved palmette on the obverse. There are two attachment spikes set along the horizontal axis on the reverse. Worn. 10th c.

2. Mount (Б-3634)

L.: 1.8 cm; W.: 2.4 cm; Wt.: 3.43 g

Cast silvered copper-alloy mount of wide leaf shape with a knob at the base, decorated with a three-leaved palmette on the obverse. There are two attachment spikes set along the horizontal axis on the reverse. Worn. 10th c.

3. Mount (Б-1859)

L.: 1.7 cm; W.: 2.1 cm; Wt.: 2.11 g

Cast copper-alloy mount of wide leaf shape with a knob at the base, decorated with a three-leaved palmette. The mount became perforated during the engraving process after casting. There are two attachment spikes on the reverse. Worn. 10th c.

4. Mount (Б-1735)

L.: 1.8 cm; W.: 2.2 cm; Wt.: 2.36 g

Cast copper-alloy mount of wide leaf shape with a knob at the base, decorated with a three-leaved palmette on the obverse. There are three rivets, two with round washers, in a triangular arrangement on the reverse. Worn. 10th c.

5. Mount (Б-2061)

L.: 1.8 cm; W.: 2.2 cm; Wt.: 2.38 g

Cast copper-alloy mount of wide leaf shape with a knob at the base, decorated with a three-leaved palmette on the obverse. The mount became perforated during the engraving process after casting. There are three attachment spikes, one with a round washer, on the reverse. 10th c.

6. Mount (Б-2357)

L.: 1.9 cm; W.: 2.4 cm; Wt.: 3.37 g

Cast copper-alloy mount of wide leaf shape with a knob at the base, decorated with a three-leaved palmette on the obverse. There are three attachment spikes in a triangular arrangement on the reverse. 10th c.

7. Mount (Б-3620)

L.: 2.1 cm; W.: 2.3 cm; Wt.: 2.71 g

Cast copper-alloy mount of wide leaf shape with a knob at the tip and the base, both flanked by a hatched band, decorated with a three-leaved palmette on the obverse. Only a spot of solder remains of one of the two attachment spikes set along the horizontal axis on the reverse. Worn and cracked along the lower half. 10th c.

8. Mount (Б-1565)

L.: 2.2 cm; W.: 1.7 cm; Wt.: 2.27 g

Cast copper-alloy mount of wide leaf shape with a knob at the tip and the base, decorated with a three-leaved palmette on the obverse. There are two attachment spikes set along the central axis on the reverse. 10th c.

1. Апликация (Б-3601)

Д.: 2 см; ш.: 2,5 см; теж.: 2,74 г

Медна сплав. Сърцевидна. В основата пъпковиден издатък. В средата релефна трилистна палмета със завити навън като волути странични листа. Стреловидно двойно средно листо. Широк гладък бордюру. Закрепване с два нита напречно. Лята. X в.

2. Апликация (Б-3634)

Д.: 1,8 см; ш.: 2,4 см; теж.: 3,43 г

Сребрен, медна сплав. Сърцевидна. В основата „пъпковиден“ издатък. Релефна трилистна палмета със стреловидно двойно средно листо. Широк гладък бордюру. Закрепване с два нита напречно. Лята. X в.

3. Апликация (Б-1859)

Д.: 1,7 см; ш.: 2,1 см; теж.: 2,11 г

Мед. Сърцевидна, с две симетрични гънки на страните. В основата пъпковиден издатък. В средата релефна трилистна палмета със завити навън странични листа. Тесен гладък бордюру. Закрепване с два нита напречно. Лята. X в.

4. Апликация (Б-1735)

Д.: 1,8 см; ш.: 2,2 см; теж.: 2,36 г

Медна сплав. Сърцевидна, с две симетрични гънки на страните. В основата пъпковиден издатък. Релефна петлистна палмета с кръгли крайни листа. Стреловидно двойно средно листо. Широк гладък бордюру. Закрепване с три нита с пластинки. Лята. X в.

5. Апликация (Б-2061)

Д.: 1,8 см; ш.: 2,2 см; теж.: 2,38 г

Медна сплав. Сърцевидна, с две гънки на страните. В основата „пъпковиден“ издатък. Релефна петлистна палмета с малки кръгли крайни листа. Стреловидно двойно средно листо. Закрепване с три нита. Лята. X в.

6. Апликация (Б-2357)

Д.: 1,9 см; ш.: 2,4 см; теж.: 3,37 г

Медна сплав. Сърцевидна. В основата „пъпковиден“ издатък. Релефна петлистна палмета. Стреловидно двойно централно листо. Широк гладък бордюру. Закрепване с три шипа. Лята. X в.

7. Апликация (Б-3620)

Д.: 2,1 см; ш.: 2,3 см; теж.: 2,71 г

Медна сплав. Сърцевидна, с два издатъка – в основата и на върха, фланкирани с по две тесни ивици с насечки. Релефна петлистна палмета с малки кръгли крайни листа. Стреловидно двойно средно листо. Закрепване с два нита напречно (единият отчупен). Лята. X в.

8. Апликация (Б-1565)

Д.: 2,2 см; ш.: 1,7 см; теж.: 2,27 г

Медна сплав. Сърцевидна, с два издатъка – в основата и на върха, фланкирани с по две тесни релефни ивици. Релефна петлистна палмета с малки кръгли крайни листа. Гладък бордюру. Закрепване с два шипа надлъжно. Лята. X в.



1



2



3



4



5



6



7

1. *Mount* (Б-2976)

L.: 2.6 cm; W.: 1.7 cm; Wt.: 3.11 g

Cast copper-alloy leaf-shaped mount with a knop at the base, decorated with a foliate knop on either side and a palmette combined with two volutes on the obverse. There are two rivets set along the central axis on the reverse. 9th–10th c.

2. *Mount* (Б-3501)

L.: 2.4 cm; W.: 1.8 cm; Wt.: 3.32 g

Cast copper-alloy leaf-shaped mount with a knop at the base, decorated with a foliate knop on either side and a palmette combined with two volutes on the obverse. There are two rivets set along the central axis on the reverse. 9th–10th c.

3. *Mount* (Б-3025)

L.: 2.2 cm; W.: 1.8 cm; Wt.: 2.81 g

Cast copper-alloy leaf-shaped mount with a knop at the base, now broken, decorated with a foliate knop on either side and a palmette combined with two volutes on the obverse. There are two rivets set along the central axis on the reverse. Worn. 9th–10th c.

4. *Mount* (Б-3267)

L.: 2.3 cm; W.: 1.8 cm; Wt.: 4.85 g

Cast copper-alloy leaf-shaped mount with incurving base, decorated with a three-leaved palmette combined with two volutes on the obverse. There are three rivets, each with a round washer, in a triangular arrangement on the reverse. 9th–10th c.

5. *Mount* (Б-3713)

L.: 2.2 cm; W.: 2.6 cm; Wt.: 4.65 g

Cast copper-alloy mount of wide leaf shape with a knop at the base, decorated with a foliate knop on either side and a palmette stylised into a lozenge combined with two volutes on the obverse. There are two rivets, one with a square washer, on the reverse. 9th–10th c.

6. *Mount* (Б-3534)

L.: 2.1 cm; W.: 2.4 cm; Wt.: 3.21 g

Cast copper-alloy mount of wide leaf shape with a knop at the base, decorated with a foliate knop on either side and a palmette stylised into a lozenge combined with two volutes on the obverse. There are two rivets set along the horizontal axis on the reverse. Worn. 9th–10th c.

7. *Mount* (Б-1745)

L.: 1.8 cm; W.: 2.3 cm; Wt.: 3.65 g

Cast copper-alloy mount of wide leaf shape with a knop at the base, decorated with a foliate knop on either side and a palmette stylised into a lozenge combined with two volutes on the obverse. There are two rivets set along the horizontal axis on the reverse. Worn. 9th–10th c.

1. *Апликация* (Б-2976)

Д.: 2,6 см; ш.: 1,7 см; теж.: 3,11 г

Медна сплав. Сърцевидна. В основата голям издатък и два по-малки в гънките на страните. Релефна трилистна палмета с големи спираловидни странични листа. Средното – ромбовидно. Закрепване с два нита надлъжно. Лята. IX–X в.

2. *Апликация* (Б-3501)

Д.: 2,4 см; ш.: 1,8 см; теж.: 3,32 г

Мед. Сърцевидна. В основата голям издатък и два по-малки в гънките на страните. Релефна трилистна палмета с големи спираловидни странични листа. Средното – ромбовидно. Закрепване с два нита надлъжно. Лята. IX–X в.

3. *Апликация* (Б-3025)

Д.: 2,2 см; ш.: 1,8 см; теж.: 2,81 г

Медна сплав. Сърцевидна. В основата голям издатък (отчупен) и два по-малки в гънките на страните. Релефна трилистна палмета с големи спираловидни странични листа. Средното – ромбовидно. Закрепване с два нита надлъжно. Лята. IX–X в.

4. *Апликация* (Б-3267)

Д.: 2,3 см; ш.: 1,8 см; теж.: 4,85 г

Медна сплав. Седемлистна превързана палмета с големи спираловидни странични листа. Крайните гънки, релефни, излизат извън бордюра при основата, оформяйки V-образен изрез. Гладък бордюр, очертан с врязана линия. Закрепване с три нита с пластинки. Лята. IX–X в.

5. *Апликация* (Б-3713)

Д.: 2,2 см; ш.: 2,6 см; теж.: 4,65 г

Мед. Сърцевидна. В основата голям издатък и два по-малки в гънките на страните. Релефна трилистна палмета с големи спираловидни странични листа. Средното – голямо, ромбовидно. Закрепване с два нита с пластинка напречно. Лята. IX–X в.

6. *Апликация* (Б-3534)

Д.: 2,1 см; ш.: 2,4 см; теж.: 3,21 г

Мед. Сърцевидна. В основата голям издатък и два по-малки в гънките на страните. Релефна трилистна палмета с големи спираловидни странични листа. Средното ромбовидно. Закрепване с два нита напречно. Лята. IX–X в.

7. *Апликация* (Б-1745)

Д.: 1,8 см; ш.: 2,3 см; теж.: 3,65 г

Мед. Сърцевидна. В основата голям издатък и два по-малки в гънките на страните. Релефна трилистна палмета с големи спираловидни странични листа. Средното – голямо, ромбовидно. Закрепване с два нита напречно. Лята. IX–X в.



1

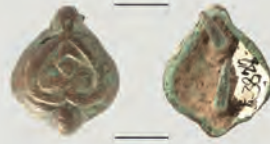

2

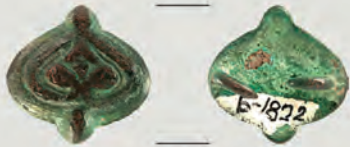

3



4



5

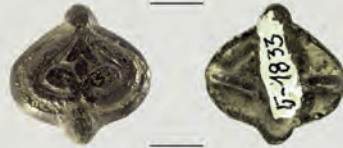

6



7

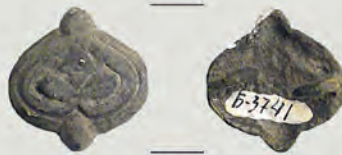

8



9

1. *Mount* (Б-1980)

L.: 2.4 cm; W.: 1.7 cm; Wt.: 2.4 g

Cast copper-alloy leaf-shaped mount with a knop at the base, decorated with a stylised three-leaved palmette on the obverse. There are two attachment spikes set along the central axis on the reverse. 10th c.

2. *Mount* (Б-3820)

L.: 1.7 cm; W.: 1.4 cm; Wt.: 2.65 g

Cast copper-alloy leaf-shaped mount with a knop at the tip and the base, decorated with a stylised three-leaved palmette on the obverse. There are two attachment spikes set along the central axis on the reverse. 10th c.

3. *Mount* (Б-1822)

L.: 1.8 cm; W.: 1.8 cm; Wt.: 2.34 g

Cast copper-alloy mount of wide leaf shape with a knop at the tip and the base, decorated with a three-leaved palmette enclosed within a slender border. There are two attachment spikes on the reverse. Worn. 10th c.

4. *Mount* (Б-3795)

L.: 1.7 cm; W.: 1.7 cm; Wt.: 1.89 g

Cast copper-alloy mount of wide leaf shape with a knop at the tip and the base, decorated with a three-leaved palmette enclosed within a slender border. There are two attachment spikes on the reverse. 10th c.

5. *Mount* (Б-1876)

L.: 1.5 cm; W.: 1.8 cm; Wt.: 1.39 g

Cast copper-alloy mount of wide leaf shape with a knop at the tip and the base, decorated with a three-leaved palmette enclosed within a slender border. There are two attachment spikes on the reverse. Worn. 10th c.

6. *Mount* (Б-1833)

L.: 1.8 cm; W.: 1.8 cm; Wt.: 1.97 g

Cast copper-alloy mount of wide leaf shape with a knop at the tip and the base, decorated with a three-leaved palmette enclosed within a slender border on the obverse. There are two attachment spikes on the reverse. 10th c.

7. *Mount* (Б-1824)

L.: 1.7 cm; W.: 1.7 cm; Wt.: 2.16 g

Cast copper-alloy mount of wide leaf shape with a knop at the tip and the base, decorated with a three-leaved palmette enclosed within a slender double border. There are two attachment spikes on the reverse. 10th c.

8. *Mount* (Б-3741)

L.: 1.9 cm; W.: 1.8 cm; Wt.: 2.78 g

Cast copper-alloy mount of wide leaf shape with a knop at the tip and the base, decorated with a three-leaved palmette enclosed within a slender double border. There are two attachment spikes on the reverse. 10th c.

9. *Mount* (Б-3954)

L.: 1.4 cm; W.: 1.5 cm; Wt.: 2.98 g

Cast copper-alloy mount of wide leaf shape with a knop at the tip and the base, decorated with a three-leaved palmette enclosed within a slender double border on the obverse. There are two attachment spikes on the reverse. 10th c.

1. *Апликация* (Б-1980)

Д.: 2,4 см; ш.: 1,7 см; теж.: 2,4 г

Медна сплав. Листовидна. В основата гъпковиден издатък. Трилистна палмета в сърцевидна рамка с две волути при основата. Гладък бордюру, очертан с дълбока врязана линия. Закрепване с два нита надлъжно. Лята. Х в.

2. *Апликация* (Б-3820)

Д.: 1,7 см; ш.: 1,4 см; теж.: 2,65 г

Медна сплав. Сърцевидна, с два издатъка – в основата и на върха. Релефна трилистна палмета в сърцевидна рамка. Стреловидно двойно средно листо. Закрепване с два шипа надлъжно. Лята. Х в.

3. *Апликация* (Б-1822)

Д.: 1,8 см; ш.: 1,8 см; теж.: 2,34 г

Медна сплав. Листовидна, широка, с два издатъка – в основата и на върха. Релефна трилистна палмета в сърцевидна рамка. Стреловидно двойно средно листо. Закрепване с два шипа напречно. Лята. Х в.

4. *Апликация* (Б-3795)

Д.: 1,7 см; ш.: 1,7 см; теж.: 1,89 г

Медна сплав. Сърцевидна, с два издатъка – в основата и на върха. Релефна трилистна палмета в сърцевидна рамка. Стреловидно двойно средно листо. Закрепване с два нита напречно. Лята. Х в.

5. *Апликация* (Б-1876)

Д.: 1,5 см; ш.: 1,8 см; теж.: 1,39 г

Медна сплав. Листовидна, широка, с два издатъка – в основата и на върха. Релефна трилистна палмета в сърцевидна рамка. Стреловидно двойно средно листо. Закрепване с два шипа напречно. Лята. Х в.

6. *Апликация* (Б-1833)

Д.: 1,8 см; ш.: 1,8 см; теж.: 1,97 г

Мед. Листовидна, широка, с два издатъка – в основата и на върха. Релефна трилистна палмета в сърцевидна рамка. Стреловидно двойно средно листо. Закрепване с два шипа напречно. Лята. Х в.

7. *Апликация* (Б-1824)

Д.: 1,7 см; ш.: 1,7 см; теж.: 2,16 г

Мед. Сърцевидна, с два издатъка – в основата и на върха. Релефна трилистна палмета в сърцевидна рамка. Стреловидно двойно средно листо. Закрепване с два шипа напречно. Лята. Х в.

8. *Апликация* (Б-3741)

Д.: 1,9 см; ш.: 1,8 см; теж.: 2,78 г

Медна сплав. Сърцевидна, с два издатъка – в основата и на върха. Релефна трилистна палмета в сърцевидна рамка. Стреловидно двойно средно листо. Закрепване с два шипа напречно. Лята. Х в.

9. *Апликация* (Б-3954)

Д.: 1,4 см; ш.: 1,5 см; теж.: 2,98 г

Медна сплав. Сърцевидна, с два издатъка – в основата и на върха. Релефна трилистна палмета в сърцевидна рамка. Стреловидно двойно средно листо. Закрепване с два шипа напречно. Лята. Х в.



1



2



3



4



5



6



7



8

1. *Mount* (Б-1244)

L.: 1.7 cm; W.: 1.4 cm; Wt.: 1.66 g

Cast copper-alloy mount of wide leaf shape with a knop at the base, decorated with a three-leaved palmette enclosed within a border on the obverse. There are two attachment spikes set along the central axis on the reverse. 10th c.

2. *Mount* (Б-1606)

L.: 1.6 cm; W.: 1.5 cm; Wt.: 1.34 g

Cast copper-alloy mount of wide leaf shape with a knop at the tip and the base, decorated with a three-leaved palmette enclosed within a border on the obverse. There are two attachment spikes set along the central axis on the reverse. 10th c.

3. *Mount* (Б-1386)

L.: 1.8 cm; W.: 1.7 cm; Wt.: 1.22 g

Cast copper-alloy mount of wide leaf shape with a knop at the tip and the base, decorated with an obliquely hatched band following the mount's outline and a three-leaved palmette enclosed within a border. There are two attachment spikes on the reverse. 10th c.

4. *Mount* (Б-3705)

L.: 1.5 cm; W.: 1.7 cm; Wt.: 1.23 g

Cast copper-alloy mount of wide leaf shape with a knop at the tip and the base, decorated with a three-leaved palmette enclosed within a border on the obverse. There are two attachment spikes set along the horizontal axis on the reverse. 10th c.

5. *Mount* (Б-3707)

L.: 1.4 cm; W.: 1.5 cm; Wt.: 1.16 g

Cast silver mount of wide leaf shape with a knop at the tip and the base, decorated with a three-leaved palmette enclosed within a border on the obverse. There are two attachment spikes set along the horizontal axis on the reverse. 10th c.

6. *Mount* (Б-1367)

L.: 1.6 cm; W.: 1.6 cm; Wt.: 2.01 g

Cast copper-alloy mount of wide leaf shape with a knop at the tip and the base, decorated with a three-leaved palmette enclosed within a border on the obverse. There are two attachment spikes set along the horizontal axis on the reverse. 10th c.

7. *Mount* (Б-1484)

L.: 1.5 cm; W.: 1.7 cm; Wt.: 1.67 g

Cast bronze mount of wide leaf shape with a knop at the tip and the base, decorated with a three-leaved palmette enclosed within a border. There are two attachment spikes, both bent outward, on the reverse. 10th c.

8. *Mount* (Б-3568)

L.: 1.9 cm; W.: 2.4 cm; Wt.: 1.89 g

Cast copper-alloy mount of wide leaf shape with a knop at the tip and the base, decorated with a three-leaved palmette enclosed within a border. There are three attachment spikes on the reverse. 10th c.

1. *Апликация* (Б-1244)

Д.: 1,7 см; ш.: 1,4 см; теж.: 1,66 г

Медна сплав. Сърцевидна, с два издатъка – в основата и на върха. Релефна петлистна палмета. Средните листа хоризонтални. Тесен гладък бордюру. Закрепване с два шипа надлъжно. Лята. X в.

2. *Апликация* (Б-1606)

Д.: 1,6 см; ш.: 1,5 см; теж.: 1,34 г

Медна сплав. Сърцевидна, с два издатъка – в основата и на върха. Релефна петлистна палмета в сърцевидна рамка. Крайните листа във вид на волути, извити навън. Закрепване с два нита надлъжно. Лята. X в.

3. *Апликация* (Б-1386)

Д.: 1,8 см; ш.: 1,7 см; теж.: 1,22 г

Медна сплав. Сърцевидна, с два издатъка – в основата и на върха. Релефна петлистна палмета в сърцевидна рамка. Средните листа хоризонтални. Бордюру с насечки. Закрепване с два шипа надлъжно. Лята. X в.

4. *Апликация* (Б-3705)

Д.: 1,5 см; ш.: 1,7 см; теж.: 1,23 г

Медна сплав. Сърцевидна, с два издатъка – в основата и на върха. Релефна петлистна палмета в сърцевидна рамка. Хоризонтални средни листа. Закрепване с два шипа напречно. Лята. X в.

5. *Апликация* (Б-3707)

Д.: 1,4 см; ш.: 1,5 см; теж.: 1,16 г

Сребърен. Сърцевидна, с два издатъка – в основата и на върха. Релефна петлистна палмета с малки кръгли крайни листа. Тесен гладък бордюру. Закрепване с два шипа напречно. Лята. X в.

6. *Апликация* (Б-1367)

Д.: 1,6 см; ш.: 1,6 см; теж.: 2,01 г

Медна сплав. Сърцевидна, с два издатъка – в основата и на върха. Релефна петлистна палмета. Средните листа хоризонтални. Тесен гладък бордюру. Закрепване с два шипа напречно. Лята. X в.

7. *Апликация* (Б-1484)

Д.: 1,5 см; ш.: 1,7 см; теж.: 1,67 г

Бронз. Сърцевидна, с два издатъка – в основата и на върха. Релефна петлистна палмета в сърцевидна рамка. Средните листа хоризонтални. Тесен гладък бордюру. Закрепване с два шипа напречно. Лята. X в.

8. *Апликация* (Б-3568)

Д.: 1,9 см; ш.: 2,4 см; теж.: 1,89 г

Медна сплав. Сърцевидна. В основата „пъпковиден“ издатък. Релефна седемлистна палмета. Стреловидно двойно централно листо, крайните малки, завити във волути. Закрепване с три шипа. Лята. X в.

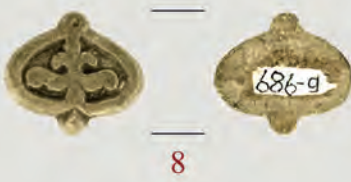
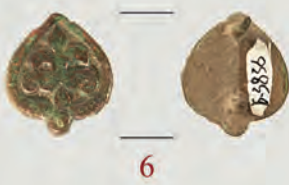

1. Mount (Б-3919)

L.: 1.7 cm; W.: 1.2 cm; Wt.: 1.98 g

Cast copper-alloy leaf-shaped mount with a knob at the tip and the base, decorated with a five-leaved palmette enclosed within a border. There are three attachment spikes, all three bent outward, on the reverse on the reverse. 10th c.

2. Mount (Б-1558)

L.: 1.6 cm; W.: 1.3 cm; Wt.: 1.58 g

Cast lead leaf-shaped mount with a knob at the tip and the base, decorated with a five-leaved palmette enclosed within a border on the obverse. 10th c.

3. Mount (Б-3967)

L.: 1.5 cm; W.: 1.2 cm; Wt.: 1.67 g

Cast copper-alloy leaf-shaped mount with a knob at the tip and the base, decorated with a five-leaved palmette enclosed within a border on the obverse. There are two attachment spikes set along the central axis on the reverse. 10th c.

4. Mount (Б-3889)

L.: 1.6 cm; W.: 1.3 cm; Wt.: 2.34 g

Cast copper-alloy leaf-shaped mount with a knob at the tip and the base, decorated with a five-leaved palmette enclosed within a border on the obverse. There are two attachment spikes set along the central axis on the reverse. 10th c.

5. Mount (Б-1315)

L.: 1.7 cm; W.: 1.3 cm; Wt.: 2.51 g

Cast copper-alloy leaf-shaped mount with a knob at the tip and the base, decorated with a five-leaved palmette enclosed within a border on the obverse. There are two attachment spikes set along the central axis on the reverse. 10th c.

6. Mount (Б-3836)

L.: 1.6 cm; W.: 1.4 cm; Wt.: 1.26 g

Cast copper-alloy leaf-shaped mount with a knob at the tip and the base, decorated with a five-leaved palmette enclosed within a border on the obverse. There are two attachment spikes on the reverse. 10th c.

7. Mount (Б-1810)

L.: 1.6 cm; W.: 1.6 cm; Wt.: 2.38 g

Cast copper-alloy leaf-shaped mount decorated with a five-leaved palmette enclosed within a border on the obverse. There is an attachment spike at the tip on the reverse. 10th c.

8. Mount (Б-989)

L.: 1.6 cm; W.: 1.8 cm; Wt.: 2.36 g

Cast lead mount of wide leaf shape with a knob at the tip and the base, decorated with a five-leaved palmette enclosed within a wide border on the obverse. 10th c.

9. Mount (Б-1897)

L.: 1.5 cm; W.: 1.6 cm; Wt.: 2.12 g

Cast copper-alloy leaf-shaped mount with a knob at the tip and the base, decorated with a five-leaved palmette enclosed within a border on the obverse. There are two attachment spikes on the reverse. 10th c.

1. Апликация (Б-3919)

Д.: 1,7 см; ш.: 1,2 см; теж.: 1,98 г

Медна сплав. Листовидна, с два издатъка – в основата и на върха. Релефна петлистна палмета. Крайните листа хоризонтални, S-овидни. Тесен гладък бордюру. Закрепване с три шипа. Лята. X в.

2. Апликация (Б-1558)

Д.: 1,6 см; ш.: 1,3 см; теж.: 1,58 г

Олово. Сърцевидна, с два издатъка – в основата и на върха. Релефна петлистна палмета. Крайните листа хоризонтални, S-овидни. Тесен гладък бордюру. Няма приспособления за закрепване. Лята. X в.

3. Апликация (Б-3967)

Д.: 1,5 см; ш.: 1,2 см; теж.: 1,67 г

Медна сплав. Сърцевидна. В основата пъпковиден издатък. В средата малка релефна седемлистна палмета в сърцевидна рамка. Закрепване с два шипа надлъжно. Лята. X в.

4. Апликация (Б-3889)

Д.: 1,6 см; ш.: 1,3 см; теж.: 2,34 г

Медна сплав. Сърцевидна, с два издатъка – в основата и на върха. Релефна петлистна палмета. Крайните листа хоризонтални, S-овидни. Тесен гладък бордюру. Закрепване с два нита надлъжно. Лята. X в.

5. Апликация (Б-1315)

Д.: 1,7 см; ш.: 1,3 см; теж.: 2,51 г

Медна сплав. Листовидна, с два издатъка – в основата и на върха. Релефна петлистна палмета. Крайните листа хоризонтални, S-овидни. Тесен гладък бордюру. Закрепване с два шипа надлъжно. Лята. X в.

6. Апликация (Б-3836)

Д.: 1,6 см; ш.: 1,4 см; теж.: 1,26 г

Мед. Листовидна. В основата пъпковиден издатък. Релефна петлистна палмета с ромбовидно централно листо и S-овидни крайни листа. Тесен гладък бордюру. Закрепване с два шипа надлъжно. Лята. X в.

7. Апликация (Б-1810)

Д.: 1,6 см; ш.: 1,6 см; теж.: 2,38 г

Медна сплав. Сърцевидна. Два „пъпковидни“ издатъка в гънките на страните. Релефна петлистна палмета. Бордюруът с две волутки на страните отвътре. Запазен един нит при върха. Лята. X в.

8. Апликация (Б-989)

Д.: 1,6 см; ш.: 1,8 см; теж.: 2,36 г

Олово. Сърцевидна, с два издатъка – в основата и на върха. Релефна петлистна палмета. Крайните листа хоризонтални, S-овидни. Тесен гладък бордюру. Няма приспособления за закрепване. Лята. X в.

9. Апликация (Б-1897)

Д.: 1,5 см; ш.: 1,6 см; теж.: 2,12 г

Мед. Листовидна, широка, с два издатъка – в основата и на върха. Релефна петлистна палмета. Крайните листа хоризонтални, S-овидни. Тесен гладък бордюру. Закрепване с два шипа напречно. Лята. X в.

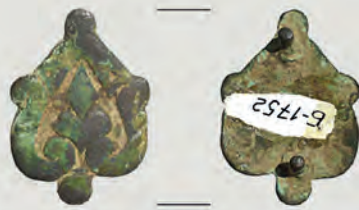

1

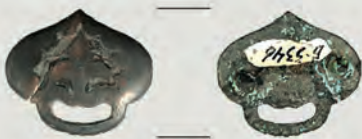

2

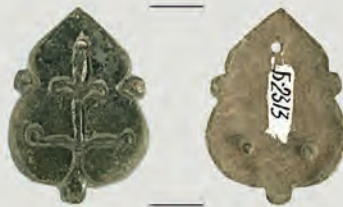

3



4



5

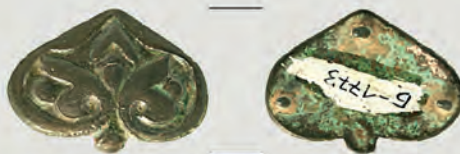

6

1. *Mount* (Б-1752)

L.: 2.5 cm; W.: 1.8 cm; Wt.: 2.34 g

Cast copper-alloy leaf-shaped mount with a knop at the tip, one on either side and at the base, decorated with a three-leaved palmette issuing from the involuted terminals of the border following the mount's outline. There are two attachment spikes on the reverse. 10th c.

2. *Mount* (Б-3346)

L.: 1.6 cm; W.: 1.9 cm; Wt.: 1.61 g

Cast copper-alloy mount of wide leaf shape with an oval cut-out above the base, decorated with a three-leaved palmette. There are two rivets on the reverse. Worn and cracked. 10th c.

3. *Mount* (Б-2313)

L.: 2.5 cm; W.: 1.8 cm; Wt.: 2.87 g

Cast silvered copper-alloy leaf-shaped mount with a knop at the tip, one on either side and at the base, decorated with a five-leaved palmette on the obverse. Only the spot of solder remains of one of the three attachment spikes in a triangular arrangement on the reverse; this spot was later perforated. 10th c.

4. *Mount* (Б-3329)

L.: 1.7 cm; W.: 2.2 cm; Wt.: 1.75 g

Cast copper-alloy pentagonal mount with a knop in the centre of the incurving base, decorated with a three-leaved palmette issuing from two volutes on the obverse. There are two attachment spikes set along the horizontal axis on the reverse. 10th c.

5. *Mount* (Б-1691)

L.: 1.5 cm; W.: 2.2 cm; Wt.: 2.47 g

Cast copper-alloy mount of wide leaf shape with a knop at the base, decorated with a three-leaved palmette on the obverse. There are two attachment spikes, both bent outward, set along the horizontal axis on the reverse. 10th c.

6. *Mount* (Б-1773)

L.: 1.9 cm; W.: 2.6 cm; Wt.: 2.71 g

Cast copper-alloy mount of wide leaf shape, decorated with a small three-leaved palmette issuing from two large volutes on the obverse. There are three attachment spikes in a triangular arrangement on the reverse. Worn. 10th c.

1. *Апликация* (Б-1752)

Д.: 2,5 см; ш.: 1,8 см; теж.: 2,34 г

Медна сплав. Сърцевидна, дълга. Четири „пъпковидни“ издатъка – два на страните (във вид на волути), в основата и на върха. Релефна петлистна палмета. Закрепване с два нита надлъжно. Лята. X в.

2. *Апликация* (Б-3346)

Д.: 1,6 см; ш.: 1,9 см; теж.: 1,61 г

Медна сплав. Листовидна, широка. В основата дъговиден издатък с прорез. Релефна петлистна палмета. Вътрешнофестониран бордюру. Закрепване с два нита напречно. Лята. X в.

3. *Апликация* (Б-2313)

Д.: 2,5 см; ш.: 1,8 см; теж.: 2,87 г

Сребрен, медна сплав. Сърцевидна, дълга. Три пъпковидни издатъка – един в основата и два в дълбоките гънки на страните. Врязана схематична петлистна палмета. Посребрена. Закрепване с два неподвижни нита при основата и един свободен при върха (липсва). Лята. X в.

4. *Апликация* (Б-3329)

Д.: 1,7 см; ш.: 2,2 см; теж.: 1,75 г

Медна сплав. Сърцевидна. В основата „пъпковиден“ издатък. Релефна превързана петлистна палмета в сърцевидна рамка. Крайните листа хоризонтални, с волути в краищата, излизат извън бордюра при основата. Закрепване с два нита напречно. Лята. X в.

5. *Апликация* (Б-1691)

Д.: 1,5 см; ш.: 2,2 см; теж.: 2,47 г

Медна сплав. Сърцевидна. В основата „пъпковиден“ издатък. Релефна петлистна палмета. Крайните листа големи хоризонтални, S-овидни. Широк гладък бордюру. Закрепване с два шипа напречно. Лята. X в.

6. *Апликация* (Б-1773)

Д.: 1,9 см; ш.: 2,6 см; теж.: 2,71 г

Медна сплав. Сърцевидна. В основата „пъпковиден“ издатък. Релефна седемлистна палмета. Стреловидно двойно средно листо. Бордюру при върха с две дъговидни уширения. Закрепване с три шипа. Лята. X в.



1. *Mount* (Б-3758)

L.: 2 cm; W.: 1.6 cm; Wt.: 2.46 g

Cast copper-alloy mount of slender leaf shape with a knop at the base, decorated with a stylised three-leaved palmette issuing from two wide volutes enclosed within a border. There are two rivets, each with a round washer, on the reverse. 10th c.

2. *Mount* (Б-2034)

L.: 2 cm; W.: 1.5 cm; Wt.: 1.75 g

Cast copper-alloy mount of slender leaf shape with a knop at the base, decorated with a three-leaved palmette on the obverse. There are two rivets set along the central axis on the reverse. 10th c.

3. *Mount* (Б-1579)

L.: 2.8 cm; W.: 2 cm; Wt.: 2.74 g

Cast copper-alloy mount of slender leaf shape with a knop on either side and at the base, decorated with a stylised five-leaved palmette expanding sideways on the obverse. There are two rivets set along the central axis on the reverse. 10th c.

4. *Mount* (Б-3137)

L.: 2 cm; W.: 1.7 cm; Wt.: 3.44 g

Cast tinned copper-alloy mount of slender leaf shape with a knop at the base, decorated with a pair of three-leaved palmette motifs. There are two rivets on the reverse. 10th c.

5. *Mount* (Б-2054)

L.: 2.5 cm; W.: 1.8 cm; Wt.: 3.04 g

Cast copper-alloy mount of slender leaf shape with a knop at the base, decorated with a three-leaved palmette enclosed within a stylised vegetal border on the obverse. There are two rivets on the reverse. Worn. 10th c.

6. *Mount* (Б-3409)

L.: 1.6 cm; W.: 1.3 cm; Wt.: 1.82 g

Cast copper-alloy mount of slender leaf shape with a knop at the base, decorated with a three-leaved palmette and two volutes stylised into circles on the obverse. There are two rivets set along the central axis on the reverse. 10th c.

7. *Mount* (Б-3318)

L.: 1.7 cm; W.: 2 cm; Wt.: 2.59 g

Cast copper-alloy mount of wide leaf shape with a knop at the tip and the base, decorated with a three-leaved palmette enclosed within a border on the obverse. There are two rivets set along the horizontal axis on the reverse. 10th c.

8. *Mount* (Б-3374)

L.: 1.6 cm; W.: 2.1 cm; Wt.: 1.93 g

Cast copper-alloy mount of slender leaf shape with a knop at the base, decorated with a three-leaved palmette and upward curling volutes on the obverse. There are two rivets set along the horizontal axis on the reverse. 9th–10th c.

1. *Апликация* (Б-3758)

Д.: 2 см; ш.: 1,6 см; теж.: 2,46 г

Мед. Сърцевидна. В основата „пъпковиден“ издатък. Релефна петлистна палмета. Крайните листа S-овидни, централното стреловидно двойно. Тесен гладък бордюру. Закрепване с два нита с пластинки надлъжно. Лята. X в.

2. *Апликация* (Б-2034)

Д.: 2 см; ш.: 1,5 см; теж.: 1,75 г

Медна сплав. Сърцевидна. В основата пъпковиден издатък. В средата релефна многолистна палмета със завити навън към върха крайни листа. Тесен гладък бордюру. Закрепване с два нита надлъжно. Лята. X в.

3. *Апликация* (Б-1579)

Д.: 2,8 см; ш.: 2 см; теж.: 2,74 г

Мед. Сърцевидна, дълга. Три „пъпковидни“ издатъка – един в гънката в основата и два на страните. Релефна петлистна палмета. Гладък бордюру, очертан с дълбока врязана линия. Закрепване с два нита надлъжно. Лята. X в.

4. *Апликация* (Б-3137)

Д.: 2 см; ш.: 1,7 см; теж.: 3,44 г

Мед. Листовидна. В основата широк полукръгъл издатък. Релефна седемлистна палмета. Копиевидно средно листо. Завити навън като волути крайни листа. Закрепване с два нита с пластинки надлъжно. Лята. X в.

5. *Апликация* (Б-2054)

Д.: 2,5 см; ш.: 1,8 см; теж.: 3,04 г

Мед. Сърцевидна. В основата „пъпковиден“ издатък. Релефна трилистна палмета. Вътрешнофестониран бордюру с три триъгълника между листата на палметата. Закрепване с два нита надлъжно. Лята. X в.

6. *Апликация* (Б-3409)

Д.: 1,6 см; ш.: 1,3 см; теж.: 1,82 г

Медна сплав. Сърцевидна. В основата пъпковиден издатък. В средата релефна петлистна палмета със завити като волути крайни листа. Тесен гладък бордюру. Закрепване с два нита надлъжно. Лята. X в.

7. *Апликация* (Б-3318)

Д.: 1,7 см; ш.: 2 см; теж.: 2,59 г

Медна сплав. Сърцевидна, с два издатъка – в основата и на върха. Релефна петлистна палмета. Средните листа малки, завити към върха. Тесен гладък бордюру. Закрепване с два нита с пластинки напречно. Лята. X в.

8. *Апликация* (Б-3374)

Д.: 1,6 см; ш.: 2,1 см; теж.: 1,93 г

Медна сплав. Сърцевидна. В основата пъпковиден издатък. Релефна превързана многолистна палмета. Крайните завити навън във волути. Тесен гладък бордюру. Закрепване с два нита напречно. Лята. IX–X в.



1. *Mount* (Б-1492)

L.: 2.1 cm; W.: 2.2 cm; Wt.: 3.63 g

Cast copper-alloy mount of wide leaf shape with a knop on either side and at the base, decorated with a five-leaved palmette on the obverse. There are three rivets, each with a round washer, in a triangular arrangement on the reverse. 10th c.

2. *Mount* (Б-3813)

L.: 1.6 cm; W.: 1.6 cm; Wt.: 2.17 g

Cast copper-alloy mount of wide leaf shape with five symmetrically set knops, decorated with a three-leaved palmette enclosed within a wide groove border on the obverse. There are two rivets set along the central axis on the reverse. 10th c.

3. *Mount* (Б-1595)

L.: 2.2 cm; W.: 1.7 cm; Wt.: 3.46 g

Cast copper-alloy mount of wide leaf shape with a knop at the tip and the base, decorated with a five-leaved palmette enclosed within a wide groove border. There are three rivets on the reverse. 10th c.

4. *Mount* (Б-1854)

L.: 2.4 cm; W.: 1.7 cm; Wt.: 4.12 g

Cast copper-alloy mount of slender leaf shape, decorated with a many-leaved palmette on the obverse. There are two attachment spikes set along the central axis on the reverse. 10th c.

5. *Mount* (Б-1908)

L.: 1.9 cm; W.: 1.5 cm; Wt.: 2.67 g

Cast copper-alloy mount of slender leaf shape with a knop at the tip and the base, decorated with a three-leaved palmette and volutes underneath on the obverse. There are two rivets set along the central axis on the reverse. The tip is missing. 10th c.

6. *Mount* (Б-1979)

L.: 2.4 cm; W.: 1.8 cm; Wt.: 2.69 g

Cast copper-alloy mount of slender leaf shape with a knop at the tip, decorated with a five-leaved palmette enclosed within a wide border on the obverse. There is a rivet at the tip on the reverse. 10th c.

7. *Mount* (Б-3327)

L.: 2.2 cm; W.: 1.6 cm; Wt.: 3.49 g

Cast copper-alloy mount of slender leaf shape with a knop at the base, decorated with a three-leaved palmette and volutes on the obverse. There are two rivets, the upper one with a washer, set along the central axis on the reverse. Worn. 10th c.

8. *Mount* (Б-2032)

L.: 2 cm; W.: 1.5 cm; Wt.: 2.71 g

Cast copper-alloy mount of slender leaf shape decorated with a stylised three-leaved palmette and vestigial volutes curling upward on the obverse. There are two rivets, each with a round washer, on the reverse. Poor-quality casting. 10th c.

1. *Апликация* (Б-1492)

Д.: 2,1 см; ш.: 2,2 см; теж.: 3,63 г

Медна сплав. Сърцевидна. Три „пъпковидни“ издатъка – един в основата и два в гънките на страните (като волути). Релефна петлистна палмета. Тесен гладък бордюор. Следи от посребряване. Закрепване с три нита. Лята. X в.

2. *Апликация* (Б-3813)

Д.: 1,6 см; ш.: 1,6 см; теж.: 2,17 г

Медна сплав. Сърцевидна. Пет „пъпковидни“ издатъка – един на върха и две двойки на страните. Релефна петлистна палмета в сърцевидна рамка. Закрепване с два нита надлъжно. Лята. X в.

3. *Апликация* (Б-1595)

Д.: 2,2 см; ш.: 1,7 см; теж.: 3,46 г

Медна сплав. Сърцевидна, с два издатъка – в основата и на върха. Релефна петлистна палмета в сърцевидна рамка. Ромбовидно средно листо. Закрепване с три нита. Лята. X в.

4. *Апликация* (Б-1854)

Д.: 2,4 см; ш.: 1,7 см; теж.: 4,12 г

Медна сплав. Сърцевидна, дълга, с две гънки на страните. В основата пъпковиден издатък. В нисък релеф – „дърво“ с три трилистни палмети. Гладък бордюор. Закрепване с два шипа надлъжно. Лята. X в.

5. *Апликация* (Б-1908)

Д.: 1,9 см; ш.: 1,5 см; теж.: 2,67 г

Медна сплав. Сърцевидна. В основата „пъпковиден“ издатък. Релефна петлистна палмета със завити като волути крайни листа. Стреловидно двойно средно листо. Закрепване с два нита надлъжно. Лята. X в.

6. *Апликация* (Б-1979)

Д.: 2,4 см; ш.: 1,8 см; теж.: 2,69 г

Медна сплав. Сърцевидна, с два издатъка – в основата (отчупен) и на върха. Релефна петлистна палмета. Стреловидно двойно средно листо. Закрепване с два шипа надлъжно (единият отчупен). Лята. X в.

7. *Апликация* (Б-3327)

Д.: 2,2 см; ш.: 1,6 см; теж.: 3,49 г

Медна сплав. Сърцевидна, дълга. В основата „пъпковиден“ издатък. Релефна седемлистна палмета. Стреловидно двойно централно листо. Тесен гладък бордюор. Закрепване с два нита с пластинка надлъжно. Лята. X в.

8. *Апликация* (Б-2032)

Д.: 2 см; ш.: 1,5 см; теж.: 2,71 г

Медна сплав. Листовидна. В средата релефна многолистна палмета със завити навън към върха крайни листа. Тесен гладък бордюор. Закрепване с два нита с пластинки надлъжно. Лята. X в.



1

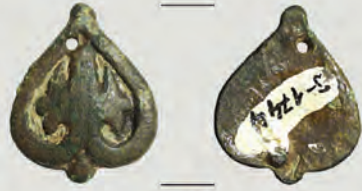

2



3



4



5



6

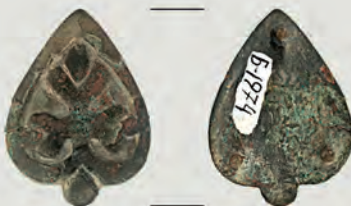

7



8

1. *Mount* (Б-1877)

L.: 2.1 cm; W.: 1.5 cm; Wt.: 3.17 g

Cast copper-alloy mount of slender, slightly waisted leaf shape decorated with a seven-leaved palmette enclosed within a border on the obverse. There are two attachment spikes, the upper one with a washer, set along the central axis on the reverse. 10th c.

2. *Mount* (Б-1744)

L.: 2.4 cm; W.: 1.9 cm; Wt.: 2.81 g

Cast copper-alloy leaf-shaped mount with a knop at the tip and the base, decorated with a vestigial palmette enclosed within a wide border. There is a perforation at the tip and a rivet at the base on the reverse. 10th c.

3. *Mount* (Б-3610)

L.: 2.2 cm; W.: 1.9 cm; Wt.: 2.34 g

Cast copper-alloy leaf-shaped mount with a knop at the base, decorated with a spray of three palmette leaves enclosed within a border on the obverse. There are two rivets set along the central axis on the reverse. 10th c.

4. *Mount* (Б-3723)

L.: 2.3 cm; W.: 2 cm; Wt.: 2.69 g

Cast copper-alloy leaf-shaped mount with a knop at the base, decorated with a spray of three palmette leaves enclosed within a border on the obverse. There are two rivets set along the central axis on the reverse. Strongly worn. 10th c.

5. *Mount* (Б-1584)

L.: 2.3 cm; W.: 2 cm; Wt.: 2.82 g

Cast copper-alloy leaf-shaped mount with a knop at the base, decorated with a spray of three palmette leaves enclosed within a border. There are three rivets on the reverse. Strongly worn. 10th c.

6. *Mount* (Б-3293)

L.: 2.4 cm; W.: 1.8 cm; Wt.: 2.2 g

Cast copper-alloy leaf-shaped mount with a knop at the base, decorated with a spray of three palmette leaves enclosed within a border on the obverse. There are two rivets on the reverse. 9th–10th c.

7. *Mount* (Б-1974)

L.: 2.6 cm; W.: 1.9 cm; Wt.: 2.79 g

Cast copper-alloy leaf-shaped mount with a knop at the base, decorated with a spray of three palmette leaves on the obverse. There are three rivets on the reverse. Worn. 10th c.

8. *Mount* (Б-1091)

L.: 2.9 cm; W.: 2.2 cm; Wt.: 2.91 g

Cast copper-alloy leaf-shaped mount with a knop at the base, decorated with a spray of three palmette leaves on the obverse. There are three rivets in a triangular arrangement on the reverse. Worn. 10th c.

1. *Апликация* (Б-1877)

Д.: 2,1 см; ш.: 1,5 см; теж.: 3,17 г

Медна сплав. Сърцевидна, дълга, с две симетрични гънки на страните. В основата пъпковиден издатък. Релефна седемлистна палмета. Тесен гладък бордюру. Закрепване с два шипа надлъжно. Лята. Х в.

2. *Апликация* (Б-1744)

Д.: 2,4 см; ш.: 1,9 см; теж.: 2,81 г

Медна сплав. Сърцевидна, с два издатъка – в основата и на върха. Релефна седемлистна палмета с къси листа. Тесен гладък бордюру. Закрепване с два нита надлъжно. Малък отвор при върха. Лята. Х в.

3. *Апликация* (Б-3610)

Д.: 2,2 см; ш.: 1,9 см; теж.: 2,34 г

Медна сплав. Сърцевидна. В основата пъпковиден издатък. В нисък релеф – „дърво” с три трилистни палмети със заоблени листа. Гладък бордюру. Следи от посребряване. Закрепване с три нита (единият отчупен). Лята. Х в.

4. *Апликация* (Б-3723)

Д.: 2,3 см; ш.: 2 см; теж.: 2,69 г

Медна сплав. Сърцевидна. В основата пъпковиден издатък. В нисък релеф – „дърво” с три трилистни палмети със заоблени листа. Гладък бордюру. Закрепване с два шипа надлъжно. Лята. Х в.

5. *Апликация* (Б-1584)

Д.: 2,3 см; ш.: 2 см; теж.: 2,82 г

Медна сплав. Сърцевидна. В основата пъпковиден издатък. В нисък релеф – „дърво” с три трилистни палмети със заоблени листа. Гладък бордюру. Закрепване с три нита. Лята. Х в.

6. *Апликация* (Б-3293)

Д.: 2,4 см; ш.: 1,8 см; теж.: 2,2 г

Медна сплав. Листовидна. Голям пъпковиден издатък в основата. Релефна многолистна палмета. Широко гладък бордюру. Закрепване с два нита надлъжно. Лята. IX–X в.

7. *Апликация* (Б-1974)

Д.: 2,6 см; ш.: 1,9 см; теж.: 2,79 г

Медна сплав. Сърцевидна. В основата пъпковиден издатък. В нисък релеф – „дърво” с три трилистни палмети със заоблени листа. Гладък бордюру. Закрепване с три нита. Лята. Х в.

8. *Апликация* (Б-1091)

Д.: 2,9 см; ш.: 2,2 см; теж.: 2,91 г

Медна сплав. Сърцевидна, дълга. В основата „пъпковиден” издатък. Релефна седемлистна палмета. Стреловидно двойно централно листо. Тесен гладък бордюру. Посребрена. Закрепване с три нита с пластинка. Лята. Х в.



1



2



3

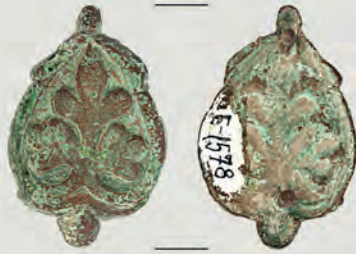

4

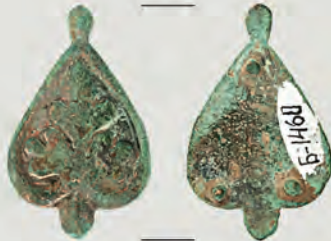

5



6

1. *Mount* (Б-2040)

L.: 2.9 cm; W.: 1.9 cm; Wt.: 3.57 g

Cast copper-alloy leaf-shaped mount with a knop at the base, decorated with a spray of three palmette leaves. There are two rivets on the reverse. The mount was pierced from the reverse under the tip, the burr was not trimmed. The unevenness of the edge after casting was not filed down along a short section. 10th c.

2. *Mount* (Б-2039)

L.: 3 cm; W.: 2.1 cm; Wt.: 3.06 g

Cast copper-alloy leaf-shaped mount with a knop at the base, decorated with a spray of three palmette leaves on the obverse. There are three rivets on the reverse. 10th c.

3. *Mount* (Б-1624)

L.: 3 cm; W.: 2.1 cm; Wt.: 3.72 g

Cast copper-alloy leaf-shaped mount with a knop at the base, decorated with a spray of three palmette leaves. There are two rivets on the reverse. The mount wore thin and became perforated above the base. 10th c.

4. *Mount* (Б-1578)

L.: 3.2 cm; W.: 2.1 cm; Wt.: 3.34 g

Cast copper-alloy leaf-shaped mount with a knop at the tip and the base, decorated with a spray of three palmette leaves on the obverse. There are two rivets set along the central axis on the reverse. Worn. 10th c.

5. *Mount* (Б-1460)

L.: 3 cm; W.: 1.8 cm; Wt.: 2.66 g

Cast copper-alloy leaf-shaped mount with a knop at the tip and the base, decorated with a spray of three palmette leaves enclosed within a border on the obverse. There are three rivets in a triangular arrangement on the reverse. 10th c.

6. *Mount* (Б-1184)

L.: 1.9 cm; W.: 1.3 cm; Wt.: 2.16 g

Cast copper-alloy leaf-shaped mount with a knop at the tip and the base, decorated with a spray of three palmette leaves enclosed within a border. There are two bent rivets on the reverse. 10th c.

1. *Апликация* (Б-2040)

Д.: 2,9 см; ш.: 1,9 см; теж.: 3,57 г

Медна сплав. Сърцевидна, дълга. В основата пъпковиден издатък. В нисък релеф – „дърво” с три трилистни палмети със заоблени листа. Гладък бордюр. Закрепване с два нита надлъжно. На върха под нита – отвор. Лята. X в.

2. *Апликация* (Б-2039)

Д.: 3 см; ш.: 2,1 см; теж.: 3,06 г

Медна сплав. Сърцевидна. В основата пъпковиден издатък. В нисък релеф – „дърво” с три трилистни палмети със заоблени листа. Гладък бордюр. Закрепване с три нита. Лята. X в.

3. *Апликация* (Б-1624)

Д.: 3 см; ш.: 2,1 см; теж.: 3,72 г

Медна сплав. Листовидна. В основата триъгълен прорез. В нисък релеф – „дърво” с три трилистни палмети. Гладък бордюр. Закрепване с два нита надлъжно. Лята. X в.

4. *Апликация* (Б-1578)

Д.: 3,2 см; ш.: 2,1 см; теж.: 3,34 г

Медна сплав. Сърцевидна, дълга. Два пъпковидни издатъка – в основата широк, а на върха малък издължен, фланкирани с тесни релефни ивици. На страните гънки. В нисък релеф – „дърво” с три трилистни палмети със заоблени листа. Гладък бордюр. Закрепване с два нита надлъжно. Лята. X в.

5. *Апликация* (Б-1460)

Д.: 3 см; ш.: 1,8 см; теж.: 2,66 г

Медна сплав. Сърцевидна, дълга. Два пъпковидни издатъка – в основата широк, а на върха малък издължен. В нисък релеф – „дърво” с три трилистни палмети със заоблени листа. Гладък бордюр. Закрепване с три нита. Лята. X в.

6. *Апликация* (Б-1184)

Д.: 1,9 см; ш.: 1,3 см; теж.: 2,16 г

Медна сплав. Листовидна, с два издатъка – в основата и на върха. Релефна многолистна палмета. Тесен гладък бордюр. Закрепване с два шипа надлъжно. Лята. X в.

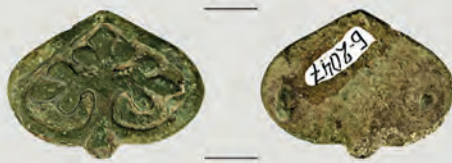

1



2



3



4



5



6



7



8



1. *Mount* (Б-2047)

L.: 2 cm; W.: 2.6 cm; Wt.: 3.21 g

Cast copper-alloy mount of wide leaf shape with a knob at the base, decorated with a spray of three palmette leaves enclosed within a border on the obverse. There are two rivets set along the horizontal axis on the reverse. 10th c.

2. *Mount* (Б-3471)

L.: 2 cm; W.: 2.7 cm; Wt.: 3.49 g

Cast copper-alloy mount of wide leaf shape with a knob at the base, decorated with a spray of three palmette leaves enclosed within a border. The design on the obverse is outlined on the reverse, on which there are three rivets. Worn. 10th c.

3. *Mount* (Б-3629)

L.: 1.8 cm; W.: 2.8 cm; Wt.: 3.23 g

Cast copper-alloy mount of wide leaf shape with a knob at the base, decorated with a spray of three palmette leaves. A spot of solder remains of one rivet, the other was substituted with a perforation drilled from the obverse; the burr around the hole was trimmed. 10th c.

4. *Mount* (Б-1432)

L.: 1.8 cm; W.: 2.6 cm; Wt.: 3.11 g

Cast copper-alloy mount of wide leaf shape with a knob at the base, decorated with a scrolling palmette on the obverse. There is a rivet on the reverse. There are holes in two spots resulting from casting flaws. 10th c.

5. *Mount* (Б-1820)

L.: 1.9 cm; W.: 2.3 cm; Wt.: 3.83 g

Cast copper-alloy mount of wide leaf shape with a knob at the base, decorated with a spray of three palmette leaves and a semicircular cut-out above the base on the obverse. There are two rivets on the reverse. 10th c.

6. *Mount* (Б-3526)

L.: 2.2 cm; W.: 2.9 cm; Wt.: 4.12 g

Cast copper-alloy mount of wide leaf shape with a cut-out above the base, decorated with a spray of three palmette leaves enclosed within a border on the obverse. There are three rivets, each with a round washer, in a triangular arrangement on the reverse. 10th c.

7. *Mount* (Б-1616)

L.: 2.3 cm; W.: 3 cm; Wt.: 6.43 g

Cast copper-alloy mount of wide leaf shape with a cut-out above the base, decorated with a spray of three palmette leaves enclosed within a border. There are three rivets on the reverse. The casting flash of the cut-out was not trimmed. 10th c.

8. *Mount* (Б-1998)

L.: 1.9 cm; W.: 2.6 cm; Wt.: 4.25 g

Cast copper-alloy mount of wide leaf shape with a cut-out above the base, decorated with a spray of three palmette leaves enclosed within a border. There are two rivets on the reverse. The casting flash of the cut-out was not trimmed. 10th c.

1. *Апликация* (Б-2047)

Д.: 2 см; ш.: 2,6 см; теж.: 3,21 г

Медна сплав. Сърцевидна. В основата пъпковиден издатък. В нисък релеф – „дърво” с три трилистни палмети със заоблени листа. Гладък бордюру. Закрепване с два нита напречно. Лята. Х в.

2. *Апликация* (Б-3471)

Д.: 2 см; ш.: 2,7 см; теж.: 3,49 г

Медна сплав. Сърцевидна. В основата пъпковиден издатък. На страните гънки. В нисък релеф – „дърво” с три трилистни палмети със заоблени листа. Гладък бордюру. Закрепване с три нита. Лята. Х в.

3. *Апликация* (Б-3629)

Д.: 1,8 см; ш.: 2,8 см; теж.: 3,23 г

Медна сплав. Сърцевидна. В основата пъпковиден издатък. На страните гънки. В нисък релеф – „дърво” с три трилистни палмети със заоблени листа. Гладък бордюру. Закрепване с един неподвижен нит и отвор за свободен нит напречно. Лята. Х в.

4. *Апликация* (Б-1432)

Д.: 1,8 см; ш.: 2,6 см; теж.: 3,11 г

Медна сплав. Сърцевидна. В основата „пъпковиден” издатък. Релефна седемлистна палмета. Широк гладък бордюру. Закрепване с един неподвижен нит (отчупен) и отвор за свободен нит напречно. Лята. Х в.

5. *Апликация* (Б-1820)

Д.: 1,9 см; ш.: 2,3 см; теж.: 3,83 г

Медна сплав. Сърцевидна. В основата пъпковиден издатък и сърповиден прорез. В нисък релеф – „дърво” с три трилистни палмети със заоблени листа. Гладък бордюру. Закрепване с два нита напречно. Лята. Х в.

6. *Апликация* (Б-3526)

Д.: 2,2 см; ш.: 2,9 см; теж.: 4,12 г

Медна сплав. Сърцевидна. В основата голям правоъгълен издатък с прорез, фланкиран с два пъпковидни издатъка. В нисък релеф – „дърво” с три трилистни палмети. Гладък бордюру. Закрепване с три нита с пластинка. Лята. Х в.

7. *Апликация* (Б-1616)

Д.: 2,3 см; ш.: 3 см; теж.: 6,43 г

Мед. Листовидна, широка. В основата сърцевиден прорез, фланкиран с два пъпковидни издатъка. В нисък релеф – „дърво” с три трилистни палмети. Гладък бордюру. Закрепване с три нита. Лята. Х в.

8. *Апликация* (Б-1998)

Д.: 1,9 см; ш.: 2,6 см; теж.: 4,25 г

Мед. Листовидна, широка. В основата триъгълен прорез, фланкиран с два пъпковидни издатъка. В нисък релеф – „дърво” с три трилистни палмети. Гладък бордюру. Закрепване с два нита напречно. Лята. Х в.



1



2



3



4



5



6



7

1. Mount (Б-1395)

L.: 2.2 cm; W.: 1.6 cm; Wt.: 2.1 g

Cast copper-alloy mount of wide leaf shape with a knop at the tip and the base, decorated with a spray of palmette leaves enclosed within a border on the obverse. There are two rivets set along the central axis on the reverse. Worn. 10th c.

2. Mount (Б-1363)

L.: 1.6 cm; W.: 1.4 cm; Wt.: 2.91 g

Cast copper-alloy mount of wide leaf shape with a knop at the tip and base, decorated with a spray of palmette leaves enclosed within a border on the obverse. There are three bent attachment spikes in a triangular arrangement on the reverse. 10th c.

3. Mount (Б-1424)

L.: 1.5 cm; W.: 1.5 cm; Wt.: 1.48 g

Cast copper-alloy mount of wide leaf shape with a knop at the tip and the base, decorated with a spray of palmette leaves enclosed within a border on the obverse. There are three attachment spikes in a triangular arrangement on the reverse. 10th c.

4. Mount (Б-2350)

L.: 2.5 cm; W.: 2 cm; Wt.: 4.27 g

Cast copper-alloy leaf-shaped mount with a knop at the tip and the base, decorated with a spray of palmette leaves enclosed within a border on the obverse. There are two rivets set along the central axis on the reverse. 9th–10th c.

5. Mount (Б-1881)

L.: 1.9 cm; W.: 1.5 cm; Wt.: 2.08 g

Cast copper-alloy leaf-shaped mount with a knop at the tip and the base, decorated with a spray of palmette leaves enclosed within a border on the obverse. There are two attachment spikes bent outward along the central axis on the reverse. 9th–10th c.

6. Mount (Б-939)

L.: 1.9 cm; W.: 1.7 cm; Wt.: 2.72 g

Cast copper-alloy leaf-shaped mount with a knop at the tip and the base, decorated with a foliate motif on top, and a three-leaved palmette and volutes enclosed within a beaded border. There are three rivets, each with a round washer, on the reverse. 9th–10th c.

7. Mount (Б-3719)

L.: 2.2 cm; W.: 1.6 cm; Wt.: 1.95 g

Cast copper-alloy leaf-shaped mount with a knop at the base, decorated with a palmette and volutes on the obverse. There are three rivets, one with a round washer, in a triangular arrangement on the reverse. 9th–10th c.

1. Апликация (Б-1395)

Д.: 2,2 см; ш.: 1,6 см; теж.: 2,1 г

Медна сплав. Сърцевидна. Два пъпковидни издатъка – в основата широк, а на върха малък издължен. В нисък релеф – „дърво” с три трилистни палмети със заоблени листа. Гладък бордюру. Закрепване с два нита надлъжно. Лята. Х в.

2. Апликация (Б-1363)

Д.: 1,6 см; ш.: 1,4 см; теж.: 2,91 г

Медна сплав. Сърцевидна. Два пъпковидни издатъка – в основата широк, а на върха малък издължен. В нисък релеф – „дърво” с три трилистни палмети в сърцевидна рамка. Гладък бордюру. Закрепване с три шипа. Лята. Х в.

3. Апликация (Б-1424)

Д.: 1,5 см; ш.: 1,5 см; теж.: 1,48 г

Медна сплав. Сърцевидна. Два пъпковидни издатъка – в основата и на върха. В нисък релеф – „дърво” с три трилистни палмети със заоблени листа. Гладък бордюру. Закрепване с три нита. Лята. Х в.

4. Апликация (Б-2350)

Д.: 2,5 см; ш.: 2 см; теж.: 4,27 г

Медна сплав. Сърцевидна с пъпковидни издатъци в основа и при върха. Две релефни палмети – три- и седемлистна насреца с общо ромбовидно централно листо. Тесен гладък бордюру. Закрепване с два нита надлъжно. Лята. IX–X в.

5. Апликация (Б-1881)

Д.: 1,9 см; ш.: 1,5 см; теж.: 2,08 г

Медна сплав. Сърцевидна, с пъпковидни издатъци в основа и при върха. Две релефни палмети – три- и седемлистна насреца с общо ромбовидно централно листо. Тесен гладък бордюру. Закрепване с два шипа надлъжно. Лята. IX–X в.

6. Апликация (Б-939)

Д.: 1,9 см; ш.: 1,7 см; теж.: 2,72 г

Мед. Сърцевидна с пъпковидни издатъци в основа и при върха. Две релефни палмети – три- и петлистна насреца с общо ромбовидно централно листо. По бордюра насечки. Посребрена. Закрепване с три нита с кръгли пластинки. Лята. IX–X в.

7. Апликация (Б-3719)

Д.: 2,2 см; ш.: 1,6 см; теж.: 1,95 г

Мед. Листовидна, с пъпковиден издатък в основата. Две релефни палмети – три- и седемлистна насреца с общо ромбовидно централно листо. Тесен гладък бордюру. Закрепване с три нита с кръгла пластинка. Лята. IX–X в.



1



2



3

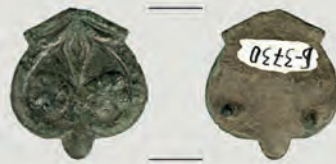

4



5



6



7



8

1. *Mount* (Б-3314)

L.: 2 cm; W.: 1.6 cm; Wt.: 1.64 g

Cast copper-alloy leaf-shaped mount with three knobs at the base, decorated with a double leaf at the tip and a three-leaved palmette and volutes. There are three rivets on the reverse. 9th–10th c.

2. *Mount* (Б-2079)

L.: 2.1 cm; W.: 1.6 cm; Wt.: 2.04 g

Cast copper-alloy leaf-shaped mount, decorated with a double leaf at the tip, a palmette and volutes in the centre, and two antithetic leaves at the base on the obverse. There are three rivets on the reverse. Strongly worn. 9th–10th c.

3. *Die* (Б-1557)

L.: 2.2 cm; W.: 1.6 cm; Wt.: 3.22 g

Cast lead die for a mount with a knob at the tip and the base, decorated with a three-leaved palmette and volutes enclosed within a border on the obverse. The reverse is smooth. 9th–10th c.

4. *Mount* (Б-3730)

L.: 2 cm; W.: 1.8 cm; Wt.: 2.58 g

Cast copper-alloy leaf-shaped mount with a knob at the base, decorated with a double leaf at the tip and a three-leaved palmette and volutes enclosed within a slender border on the obverse. There are two rivets above the base on the reverse. 9th–10th c.

5. *Mount* (Б-3804)

L.: 2 cm; W.: 1.6 cm; Wt.: 2.63 g

Cast silvered copper-alloy leaf-shaped mount with a knob at the tip and the base, decorated with a double leaf at the tip and a three-leaved palmette on the obverse. There are two rivets set along the central axis on the reverse. Miscalc, resulting in a hole. 9th–10th c.

6. *Mount* (Б-1485)

L.: 1.9 cm; W.: 1.5 cm; Wt.: 3.45 g

Cast silvered copper-alloy leaf-shaped mount with a knob at the tip and the base, decorated with a double leaf at the tip and a three-leaved palmette on the obverse. There are two rivets set along the central axis on the reverse. Miscalc, resulting in a hole. 9th–10th c.

7. *Mount* (Б-2009)

L.: 2.3 cm; W.: 1.9 cm; Wt.: 4.29 g

Cast copper-alloy leaf-shaped mount, decorated with a double leaf at the tip and a three-leaved palmette on the obverse. There are three rivets in a triangular arrangement on the reverse. The base broke off. Worn. 9th–10th c.

8. *Mount* (Б-1609)

L.: 1.9 cm; W.: 1.7 cm; Wt.: 0.48 g

Cast copper-alloy leaf-shaped mount with a knob at the tip and the base, decorated with a three-leaved palmette on the obverse. There are three rivets on the reverse. Worn, poor-quality casting. 9th–10th c.

1. *Апликация* (Б-3314)

Д.: 2 см; ш.: 1,6 см; теж.: 1,64 г

Медна сплав. Листовидна. Трилистни издатъци при върха и в основата. Релефна петлистна палмета. Тесен гладък бордюру. Закрепване с три нита. Лята. IX–X в.

2. *Апликация* (Б-2079)

Д.: 2,1 см; ш.: 1,6 см; теж.: 2,04 г

Медна сплав. Листовидна. Пъпковиден издатък при върха и трилистен в основата. Две релефни палмети – три- и петлистна насреща с общо централно листо. Тесен гладък бордюру. Закрепване с три нита. Лята. IX–X в.

3. *Матрица* (Б-1557)

Д.: 2,2 см; ш.: 1,6 см; теж.: 3,22 г

Олово. Листовидна, с пъпковидни издатъци в основа и при върха. Две релефни палмети – три- и седемлистна насреща с общо издължено централно листо. Тесен гладък бордюру. Няма приспособления за закрепване. Лята. IX–X в.

4. *Апликация* (Б-3730)

Д.: 2 см; ш.: 1,8 см; теж.: 2,58 г

Медна сплав. Сърцевидна, с пъпковидни издатъци в основа и при върха (отчупен). Две релефни палмети – три- и седемлистна насреща с общо ромбовидно централно листо. Тесен гладък бордюру. Закрепване с три нита (при върха отчупен). Лята. IX–X в.

5. *Апликация* (Б-3804)

Д.: 2 см; ш.: 1,6 см; теж.: 2,63 г

Сребрен, медна сплав. Сърцевидна, с пъпковидни издатъци в основа и при върха. Две релефни палмети – три- и петлистна насреща с общо издължено централно листо. До него малък отвор. Тесен гладък бордюру. Закрепване с два нита с кръгли пластинки надлъжно. Лята. IX–X в.

6. *Апликация* (Б-1485)

Д.: 1,9 см; ш.: 1,5 см; теж.: 3,45 г

Сребрен, медна сплав. Сърцевидна, с пъпковидни издатъци в основа и при върха. Две релефни палмети – три- и петлистна насреща с общо ромбовидно централно листо. Тесен гладък бордюру. Закрепване с два нита надлъжно. Лята. IX–X в.

7. *Апликация* (Б-2009)

Д.: 2,3 см; ш.: 1,9 см; теж.: 4,29 г

Медна сплав. Листовидна, с пъпковидни издатъци в основата и при върха. Два триъгълни издатъка при основата. Две релефни палмети – три- и седемлистна насреща с общо издължено централно листо. Тесен гладък бордюру. Закрепване с три нита с пластинка. Лята. IX–X в.

8. *Апликация* (Б-1609)

Д.: 1,9 см; ш.: 1,7 см; теж.: 0,48 г

Мед. Сърцевидна с пъпковидни издатъци в основа и при върха. Две релефни палмети – три- и петлистна с общо ромбовидно централно листо. Тесен гладък бордюру. Закрепване с три нита. Лята. IX–X в.



Plate 171

Табло 171

1. Mount (Б-3525)

L.: 1.9 cm; W.: 2.8 cm; Wt.: 2.91 g

Cast copper-alloy mount of wide leaf shape with a knob at the tip and the base, decorated with a spray of three leaves at the tip and volutes curling into leaves enclosed within a slender border on the obverse. There are three rivets on the reverse. 9th–10th c.

2. Mount (Б-1687)

L.: 1.8 cm; W.: 2 cm; Wt.: 4.03 g

Cast copper-alloy mount of wide leaf shape with a knob at the tip and the base, decorated with a spray of three leaves at the tip and volutes curling into leaves on the obverse. There are three rivets, each with a round washer, in a triangular arrangement on the reverse. 9th–10th c.

3. Mount (Б-2206)

L.: 2 cm; W.: 2.3 cm; Wt.: 3.65 g

Cast copper-alloy mount of wide leaf shape with hatched edge and a knob at the tip and the base, decorated with a spray of three leaves at the tip and volutes curling into leaves on the obverse. There are two rivets set along the horizontal axis on the reverse. 9th–10th c.

4. Mount (Б-1689)

L.: 1.6 cm; W.: 2 cm; Wt.: 2.03 g

Cast silvered copper-alloy mount of wide leaf shape with a knob at the tip and the base, decorated with a spray of three leaves at the tip and volutes curling into leaves on the obverse. There are two rivets set along the horizontal axis on the reverse. 9th–10th c.

5. Mount (Б-1173)

L.: 1.8 cm; W.: 2 cm; Wt.: 2.73 g

Cast copper-alloy mount of wide leaf shape with a knob at the tip and the base, decorated with a spray of three leaves at the tip and volutes curling into leaves on the obverse. There are three rivets in a triangular arrangement on the reverse. 9th–10th c.

6. Mount (Б-1746)

L.: 2.1 cm; W.: 2.2 cm; Wt.: 3.48 g

Cast copper-alloy mount of wide leaf shape with a knob at the tip and the base, decorated with volutes curling into leaves on the obverse. There are three rivets in a triangular arrangement on the reverse. 9th–10th c.

7. Mount (Б-1322)

L.: 1.9 cm; W.: 2.2 cm; Wt.: 2.24 g

Cast copper-alloy mount of wide leaf shape with a knob at the tip and the base, decorated with a spray of three leaves at the tip and volutes curling into leaves on the obverse. There are two rivets set along the horizontal axis on the reverse. 9th–10th c.

1. Апликация (Б-3525)

Д.: 1,9 см; ш.: 2,8 см; теж.: 2,91 г

Медна сплав. Сърцевидна, с пъпковидни издатъци в основата и при върха. Две релефни палмети – три- и седемлистна насреца с общо малко издължено централно листо. Тесен гладък бордюру. Позлатена. Закрепване с три нита с пластинка. Лята. IX–X в.

2. Апликация (Б-1687)

Д.: 1,8 см; ш.: 2 см; теж.: 4,03 г

Медна сплав. Сърцевидна с пъпковидни издатъци в основа и при върха. Две релефни палмети – три- и петлистна насреца с общо ромбовидно централно листо. Тесен гладък бордюру. Закрепване с три нита с кръгли пластинки. Лята. IX–X в.

3. Апликация (Б-2206)

Д.: 2 см; ш.: 2,3 см; теж.: 3,65 г

Медна сплав. Сърцевидна с пъпковидни издатъци в основа и при върха. Две релефни палмети – три- и седемлистна насреца с общо ромбовидно централно листо. Тесен бордюру с насечки. Закрепване с два нита напречно Лята. IX–X в.

4. Апликация (Б-1689)

Д.: 1,6 см; ш.: 2 см; теж.: 2,03 г

Сребрен, медна сплав. Сърцевидна, с пъпковидни издатъци в основа и при върха. Две релефни палмети – три- и седемлистна насреца с общо ромбовидно централно листо. Тесен гладък бордюру. Закрепване с два нита с кръгли пластинки напречно. Лята. IX–X в.

5. Апликация (Б-1173)

Д.: 1,8 см; ш.: 2 см; теж.: 2,73 г

Медна сплав. Сърцевидна с пъпковидни издатъци в основа и при върха. Две релефни палмети – три- и седемлистна насреца с общо издължено централно листо. Тесен гладък бордюру. Закрепване с три шипа. Лята. IX–X в.

6. Апликация (Б-1746)

Д.: 2,1 см; ш.: 2,2 см; теж.: 3,48 г

Медна сплав. Сърцевидна с пъпковидни издатъци в основа и при върха. Две релефни палмети – три- и седемлистна насреца с общо ромбовидно централно листо. Тесен гладък бордюру. Закрепване с три нита. Лята. IX–X в.

7. Апликация (Б-1322)

Д.: 1,9 см; ш.: 2,2 см; теж.: 2,24 г

Медна сплав. Сърцевидна с пъпковидни издатъци в основа и при върха. Две релефни палмети – три- и седемлистна насреца с общо ромбовидно централно листо. Тесен гладък бордюру. Закрепване с три нита. Лята. IX–X в.



1



2



3



4



5

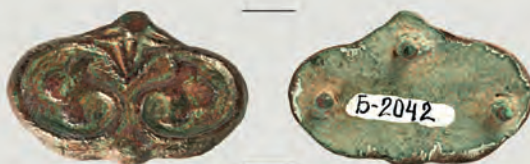

6



7

1. *Mount* (Б-3463)

L.: 1.8 cm; W.: 2.7 cm; Wt.: 4.37 g

Cast copper-alloy mount of wide leaf shape with a knop at the tip and the base, decorated with a spray of three leaves at the tip and volutes curling into leaves on the obverse. Only the spot of solder remains of one of the three rivets on the reverse. 9th–10th c.

2. *Mount* (Б-2028)

L.: 1.5 cm; W.: 2 cm; Wt.: 2.01 g

Cast copper-alloy mount of wide leaf shape with a knop at the tip and the base, decorated with volutes curling into leaves on the obverse. There are two bent attachment spikes on the reverse. 9th–10th c.

3. *Mount* (Б-941)

L.: 1.5 cm; W.: 2 cm; Wt.: 3.72 g

Cast copper-alloy mount of wide leaf shape with a knop at the tip and the base, decorated with a spray of three leaves at the tip and volutes curling into leaves on the obverse. There are two bent attachment spikes set along the horizontal axis on the reverse. 9th–10th c.

4. *Mount* (Б-3616)

L.: 1.8 cm; W.: 2.2 cm; Wt.: 2.38 g

Cast copper-alloy mount of wide leaf shape with a knop at the tip and the base, decorated with a spray of three leaves at the tip and volutes curling into leaves on the obverse. There are two rivets set along the horizontal axis on the reverse. 9th–10th c.

5. *Mount* (Б-3638)

L.: 1.9 cm; W.: 2.1 cm; Wt.: 4.4 g

Cast copper-alloy mount of wide leaf shape with a knop at the tip and the base, decorated with a spray of three leaves at the tip and volutes curling into leaves on the obverse. There are three rivets, two with a round washer, in a triangular arrangement on the reverse. Worn. 9th–10th c.

6. *Mount* (Б-2042)

L.: 2 cm; W.: 3.1 cm; Wt.: 7.21 g

Cast copper-alloy mount of wide leaf shape with a knop at the tip and the base, decorated with a spray of three leaves at the tip and volutes curling into leaves on the obverse. There are three rivets in a triangular arrangement on the reverse. 9th–10th c.

7. *Mount* (Б-3827)

L.: 1.4 cm; W.: 1.8 cm; Wt.: 4.73 g

Cast copper-alloy mount of wide leaf shape with a knop at the tip and the base, decorated with a spray of three leaves at the tip and volutes curling into leaves on the obverse. There are two rivets set along the horizontal axis on the reverse. 9th–10th c.

1. *Апликация* (Б-3463)

Д.: 1,8 см; ш.: 2,7 см; теж.: 4,37 г

Медна сплав. Сърцевидна, с пъпковидни издатъци в основа и при върха. Две релефни палмети – три- и седемлистна насреца с общо ромбовидно централно листо. Тесен гладък бордюру. Закрепване с три нита. Лята. IX–X в.

2. *Апликация* (Б-2028)

Д.: 1,5 см; ш.: 2 см; теж.: 2,01 г

Мед. Сърцевидна, с пъпковидни издатъци в основата и при върха. Две релефни палмети – три- и седемлистна насреца с общо централно листо. Тесен гладък бордюру. Закрепване с два шипа напречно. Лята. IX–X в.

3. *Апликация* (Б-941)

Д.: 1,5 см; ш.: 2 см; теж.: 3,72 г

Медна сплав. Сърцевидна с пъпковидни издатъци в основа и при върха. Две релефни палмети – три- и седемлистна насреца с общо ромбовидно централно листо. Тесен гладък бордюру. Закрепване с два шипа напречно. Лята. IX–X в.

4. *Апликация* (Б-3616)

Д.: 1,8 см; ш.: 2,2 см; теж.: 2,38 г

Медна сплав. Сърцевидна, с пъпковидни издатъци в основа и при върха. Две релефни палмети – три- и седемлистна насреца с общо ромбовидно централно листо. Тесен гладък бордюру. Закрепване с два нита напречно. Лята. IX–X в.

5. *Апликация* (Б-3638)

Д.: 1,9 см; ш.: 2,1 см; теж.: 4,4 г

Медна сплав. Сърцевидна, с пъпковидни издатъци в основа и при върха. Две релефни палмети – три- и петлистна насреца с общо ромбовидно издължено централно листо. Наоколо рамка с насечки. Тесен гладък бордюру. Закрепване с три нита с кръгли пластинки. Лята. IX–X в.

6. *Апликация* (Б-2042)

Д.: 2 см; ш.: 3,1 см; теж.: 7,21 г

Медна сплав. Сърцевидна, с пъпковидни издатъци в основа и при върха. Две релефни палмети – три- и седемлистна насреца с общо ромбовидно централно листо. Тесен гладък бордюру. Закрепване с три нита. Лята. IX–X в.

7. *Апликация* (Б-3827)

Д.: 1,4 см; ш.: 1,8 см; теж.: 4,73 г

Медна сплав. Сърцевидна. В основата пъпковиден издатък, на върха – трилистник. Релефна трилистна палмета с големи, завити във волути средните листа. Централното листо малко, двойно, стреловидно. Тесен гладък бордюру. Закрепване с два шипа напречно. Лята. IX–X в.



1



2

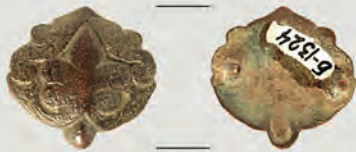

3

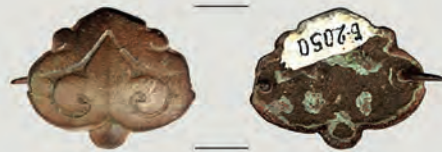

4



5



6



7

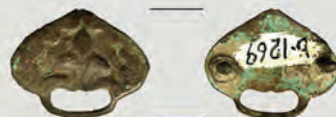

8

1. *Mount* (Б-3617)

L.: 1.8 cm; W.: 2 cm; Wt.: 2.4 g

Cast bronze heart-shaped mount decorated with a five-leaved palmette enclosed within a border of volutes on the slightly worn obverse. There are two integral rivets set along the horizontal axis on the reverse. 9th–10th c.

2. *Mount* (Б-1203)

L.: 2.1 cm; W.: 2.1 cm; Wt.: 4.3 g

Cast copper-alloy pentagonal mount decorated with a three-leaved palmette enclosed within a border of four volutes on the obverse. There are three integral rivets, the upper one bent, on the reverse. 9th–10th c.

3. *Mount* (Б-1324)

L.: 1.8 cm; W.: 1.8 cm; Wt.: 2 g

Cast copper-alloy heart-shaped mount decorated with a five-leaved palmette enclosed within a border of scrolling semi-palmettes on the obverse. There are two integral rivets set along the horizontal axis on the reverse. 9th–10th c.

4. *Mount* (Б-2050)

L.: 1.9 cm; W.: 2.2 cm; Wt.: 1.8 g

Cast copper-alloy heart-shaped mount decorated with a three-leaved palmette enclosed within a border of two volutes on the obverse. There are two integral attachment spikes set along the horizontal axis on the reverse. 9th–10th c.

5. *Mount* (Б-3619)

L.: 1.8 cm; W.: 2.1 cm; Wt.: 2.83 g

Cast copper-alloy heart-shaped mount decorated with a lozenge-shaped palmette leaf enclosed within a border of two S-shaped volutes on the obverse. There are two integral rivets set along the horizontal axis on the reverse. 10th c.

6. *Mount* (Б-3566)

L.: 1.9 cm; W.: 2 cm; Wt.: 2.1 g

Cast copper-alloy heart-shaped mount decorated with a five-leaved palmette enclosed within a border of two volutes on the obverse. The top of the mount is pierced by a hole and there are two integral rivets above the base on the reverse. 9th–10th c.

7. *Mount* (Б-2001)

L.: 2.2 cm; W.: 2.3 cm; Wt.: 4.11 g

Cast copper-alloy heart-shaped mount with a rectangular loop, decorated with a five-leaved palmette enclosed within a border of scrolling volutes on the obverse. There are three integral attachment spikes, all three bent back, on the reverse. 9th–10th c.

8. *Mount* (Б-1269)

L.: 1.5 cm; W.: 1.8 cm; Wt.: 1.12 g

Cast copper-alloy heart-shaped mount with an oval loop, decorated with a three-leaved palmette enclosed within a border of two leaves with serrated edges on the obverse. There are two integral rivets, each with a washer, on the reverse. 10th c.

1. *Апликация* (Б-3617)

Д.: 1,8 см; ш.: 2 см; теж.: 2,4 г

Бронз. Сърцевидна. Три „пъпковидни“ издатъка – един в основата и два в гънките на страните. Релефна петлистна палмета. Бордюрът при върха с две триъгълни уширения и две симетрични волутки. Закрепване с два нита напречно. Лята. IX–X в.

2. *Апликация* (Б-1203)

Д.: 2,1 см; ш.: 2,1 см; теж.: 4,3 г

Медна сплав. Сърцевидна. В основата „пъпковиден“ издатък. Релефна превързана петлистна палмета. Крайните листа хоризонтални, с волути в краищата, излизат извън бордюра при основата. Бордюрът с две волутки на страните. Закрепване с три шипа. Лята. IX–X в.

3. *Апликация* (Б-1324)

Д.: 1,8 см; ш.: 1,8 см; теж.: 2 г

Медна сплав. Сърцевидна. Три „пъпковидни“ издатъка – един в основата и два в гънките на страните. Релефна петлистна палмета. Бордюрът с две волутки на страните отвътре. Закрепване с два шипа напречно. Лята. IX–X в.

4. *Апликация* (Б-2050)

Д.: 1,9 см; ш.: 2,2 см; теж.: 1,8 г

Медна сплав. Сърцевидна. Три „пъпковидни“ издатъка – един в основата и два в гънките на страните. Релефна трилистна палмета. Бордюрът с две волутки на страните отвътре. Закрепване с два шипа напречно. Лята. IX–X в.

5. *Апликация* (Б-3619)

Д.: 1,8 см; ш.: 2,1 см; теж.: 2,83 г

Медна сплав. Петлистна палмета с S-овидни странични листа, завършващи с волути в двата края. На върха двулистник. Централното листо стреловидно. Три пъпковидни издатъка – в основата и в гънките на страните. Закрепване с два нита напречно. Лята. X в.

6. *Апликация* (Б-3566)

Д.: 1,9 см; ш.: 2 см; теж.: 2,1 г

Медна сплав. Сърцевидна. Три „пъпковидни“ издатъка – един в основата и два в гънките на страните. Релефна петлистна палмета. Бордюрът с две волутки на страните отвътре. Закрепване с два неподвижни нита и отвор за свободен нит при върха. Лята. IX–X в.

7. *Апликация* (Б-2001)

Д.: 2,2 см; ш.: 2,3 см; теж.: 4,11 г

Медна сплав. Листовидна, широка. Четири издатъка – два в гънките на страните (във вид на волути) и два „пъпковидни“ в основата, фланкират голям правоъгълен издатък с прорез. Релефна петлистна палмета. Бордюрът с две волутки на страните отвътре. Закрепване с три шипа. Лята. IX–X в.

8. *Апликация* (Б-1269)

Д.: 1,5 см; ш.: 1,8 см; теж.: 1,12 г

Медна сплав. Листовидна, широка. В основата правоъгълен издатък с прорез. Релефна петлистна палмета. Вътрешнофестониран бордюрът. Закрепване с два нита с пластинка напречно. Лята. X в.



1



2



3



4



5

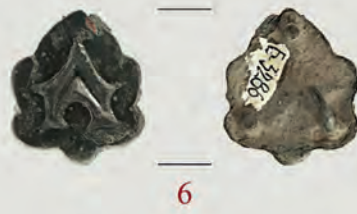

6



7

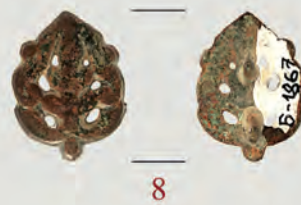

8

1. *Mount* (Б-1491)

L.: 2.4 cm; W.: 2 cm; Wt.: 4.3 g

Cast copper-alloy heart-shaped mount decorated with a five-leaved palmette enclosed within a border of two volutes on the obverse. There are three integral rivets set along the horizontal axis on the reverse. 10th c.

2. *Mount* (Б-1335)

L.: 2.5 cm; W.: 1.4 cm; Wt.: 2.3 g

Cast copper-alloy heart-shaped mount decorated with a five-leaved palmette enclosed within a border of two volutes on the obverse. There are three integral rivets on the reverse. 9th–10th c.

3. *Mount* (Б-1787)

L.: 2 cm; W.: 1.6 cm; Wt.: 1.85 g

Cast copper-alloy heart-shaped mount decorated with a three-leaved palmette enclosed within a border of two volutes on the obverse. There are two integral rivets on the reverse. The upper part is pierced by a hole. 9th–10th c.

4. *Mount* (Б-3791)

L.: 1.9 cm; W.: 1.4 cm; Wt.: 1.6 g

Cast copper-alloy heart-shaped mount decorated with a five-leaved palmette enclosed within a border of two volutes on the obverse. There are two integral rivets set along the central axis on the reverse. 9th–10th c.

5. *Mount* (Б-3806)

L.: 2 cm; W.: 1.5 cm; Wt.: 2.1 g

Cast copper-alloy mount of slender heart shape, decorated with a lyre palmette and a lozenge-shaped leaf enclosed within a border of two palmettes on the obverse. There are two integral attachment spikes set along the central axis on the reverse. 9th–10th c.

6. *Mount* (Б-3286)

L.: 2 cm; W.: 1.8 cm; Wt.: 3.3 g

Cast copper-alloy mount of slender heart shape, decorated with a five-leaved palmette enclosed within a border of two volutes on the obverse. There are three integral attachment spikes set along the central axis on the reverse. 10th c.

7. *Mount* (Б-1297)

L.: 1.7 cm; W.: 1.9 cm; Wt.: 2 g

Cast copper-alloy heart-shaped mount decorated with a five-leaved palmette enclosed within a border of two volutes on the obverse. There are three integral rivets, two with round washers, on the reverse. 9th–10th c.

8. *Mount* (Б-1867)

L.: 1.8 cm; W.: 1.4 cm; Wt.: 1.34 g

Cast copper-alloy mount of slender heart shape, decorated with an openwork design of a five-leaved palmette enclosed within a border of two volutes on the obverse. There are two rivets, each with a round washer, set along the central axis on the reverse. 9th–10th c.

1. *Апликация* (Б-1491)

Д.: 2,4 см; ш.: 2 см; теж.: 4,3 г

Мед. Сърцевидна. Три „пъпковидни“ издатъка – един в основата и два в гънките на страните (като волути). Релефна петлистна палмета със стреловидно двойно средно листо. Бордюрът с две волутки на страните отвътре. Закрепване с три нита. Лята. X в.

2. *Апликация* (Б-1335)

Д.: 2,4 см; ш.: 1,4 см; теж.: 2,3 г

Медна сплав. Листовидна. Три „пъпковидни“ издатъка – един в основата и два в гънките на страните. Релефна петлистна палмета. Бордюрът с две волутки на страните отвътре. Закрепване с три нита. Лята. IX–X в.

3. *Апликация* (Б-1787)

Д.: 2 см; ш.: 1,6 см; теж.: 1,85 г

Мед. Сърцевидна, дълга. Три „пъпковидни“ издатъка – един в основата и два в гънките на страните. Релефна трилистна палмета. Бордюрът с две волутки на страните отвътре. Закрепване с два нита надлъжно – свободен при върха (липсва) и неподвижен при основата. Лята. IX–X в.

4. *Апликация* (Б-3791)

Д.: 1,9 см; ш.: 1,4 см; теж.: 1,6 г

Мед. Сърцевидна, дълга. Три „пъпковидни“ издатъка – един в основата и два в гънките на страните. Релефна петлистна палмета. Бордюрът с две волутки на страните отвътре. Закрепване с два нита надлъжно. Лята. IX–X в.

5. *Апликация* (Б-3806)

Д.: 2 см; ш.: 1,5 см; теж.: 2,1 г

Мед. Петлистна палмета с S-овидни странични листа. Средното широко, ромбовидно с вписано двойно листо. Три пъпковидни издатъка в основата и в гънките на страните. Закрепване с два нита надлъжно. Лята. IX–X в.

6. *Апликация* (Б-3286)

Д.: 2 см; ш.: 1,8 см; теж.: 3,3 г

Мед. С форма на петлистна палмета. В основата пъпковиден издатък. В средата врязана силно стилизирана петлистна палмета. Закрепване с три шипа. Лята. X в.

7. *Апликация* (Б-1297)

Д.: 1,7 см; ш.: 1,9 см; теж.: 2 г

Медна сплав. Сърцевидна. Три „пъпковидни“ издатъка – един в основата и два в гънките на страните. Релефна петлистна палмета. Бордюрът с две волутки на страните отвътре. Закрепване с три нита. Лята. IX–X в.

8. *Апликация* (Б-1867)

Д.: 1,8 см; ш.: 1,4 см; теж.: 1,34 г

Медна сплав. Сърцевидна, дълга, ажурна. Три „пъпковидни“ издатъка – един в основата и два в гънките на страните. Релефна петлистна палмета с прорези между листата. Бордюрът с две волутки на страните отвътре. Закрепване с два шипа надлъжно. Лята. IX–X в.



1



2



3



4



5



6



7

1. *Mount* (Б- 1573)

L.: 2.1 cm; W.: 1.9 cm; Wt.: 3.5 g

Cast copper-alloy mount of slender heart shape with four knobs, decorated with a raised five-leaved palmette enclosed within a border following the mount's outline on the obverse. There are two integral rivets, each with a round washer, on the reverse. 10th c.

2. *Mount* (Б- 1756)

L.: 2.1 cm; W.: 1.8 cm; Wt.: 3.12 g

Cast copper-alloy heart-shaped mount with a knob at the base, decorated with a raised five-leaved palmette enclosed within a border following the mount's outline on the obverse. There are three integral rivets, each with a round washer, on the reverse. 10th c.

3. *Mount* (Б- 2007)

L.: 1.7 cm; W.: 2.5 cm; Wt.: 4.9 g

Cast copper-alloy mount of wide heart shape with a knob at the base, decorated with a raised five-leaved palmette enclosed within a border following the mount's outline on the obverse. The stubs of three integral rivets remain on the reverse. 9th–10th c.

4. *Mount* (Б- 4100)

L.: 1.8 cm; W.: 2.3 cm; Wt.: 2.7 g

Cast copper-alloy mount of wide heart shape with a knob at the base, decorated with a raised five-leaved palmette enclosed within a border following the mount's outline on the obverse. The stubs of three integral rivets remain on the reverse, one was later replaced with a perforation. The edge is damaged due to a casting flaw. 9th–10th c.

5. *Mount* (Б- 2043)

L.: 2.1 cm; W.: 2.5 cm; Wt.: 2.56 g

Cast copper-alloy mount of wide heart shape with a knob at the base, decorated with a raised five-leaved palmette enclosed within a hatched border following the mount's outline on the obverse. The stubs of three integral rivets, each with a round washer, remain on the reverse. 9th–10th c.

6. *Mount* (Б- 3607)

L.: 1.5 cm; W.: 2.1 cm; Wt.: 2.85 g

Cast copper-alloy mount of wide heart shape with a knob at the base, decorated with a raised five-leaved palmette enclosed within a border following the mount's outline on the obverse. There are three integral rivets, each with a round washer, set along the horizontal axis on the reverse. The edge is miscast. 9th–10th c.

7. *Mount* (Б- 3263)

L.: 1.6 cm; W.: 2.4 cm; Wt.: 3.18 g

Cast copper-alloy mount of wide heart shape with a knob at the base, decorated with a five-leaved palmette enclosed by a border following the mount's outline the obverse. There are three integral rivets, the left one pointed and bent, set along the horizontal axis on the reverse. 9th–10th c.

1. *Апликация* (Б-1573)

Д.: 2,1 см; ш.: 1,9 см; теж.: 3,5 г

Мед. Листовидна. Четири „пъпковидни“ издатъка – по един в основата и на върха и два на страните. Релефна петлистна палмета. Тесен гладък бордюру. Закрепване с два нита с пластинка надлъжно. Лята. Х в.

2. *Апликация* (Б-1756)

Д.: 2,1 см; ш.: 1,8 см; теж.: 3,12 г

Медна сплав. Листовидна. В основата „пъпковиден“ издатък. Релефна петлистна палмета. Листата допълнително гравирани. Тесен гладък бордюру. Закрепване с три нита с пластинка. Лята. Х в.

3. *Апликация* (Б-2007)

Д.: 1,7 см; ш.: 2,5 см; теж.: 4,9 г

Медна сплав. Сърцевидна. В основата пъпковиден издатък. Релефна превързана петлистна палмета с очертани с тясна ивица листа. Средните завити навътре в кръгчета. Закрепване с три нита. Лята. IX–X в.

4. *Апликация* (Б-4100)

Д.: 1,8 см; ш.: 2,3 см; теж.: 2,7 г

Медна сплав. Сърцевидна. В основата пъпковиден издатък. Релефна превързана петлистна палмета с очертани с тясна ивица листа. Средните завити навътре в кръгчета. Едното пробито. Посребрена. Закрепване с три нита (отчупени). Лята. IX–X в.

5. *Апликация* (Б-2043)

Д.: 2,1 см; ш.: 2,5 см; теж.: 2,56 г

Медна сплав. Сърцевидна. В основата пъпковиден издатък. Релефна превързана петлистна палмета с очертани с тясна ивица листа. Средните завити навътре в кръгчета. Бордюру с насечки. Закрепване с три нита с пластинки. Лята. IX–X в.

6. *Апликация* (Б-3607)

Д.: 1,5 см; ш.: 2,1 см; теж.: 2,85 г

Медна сплав. Сърцевидна. В основата пъпковиден издатък. Релефна превързана петлистна палмета с очертани с тясна ивица листа. Средните завити навътре в кръгчета. Закрепване с два неподвижни нита с пластинки и отвор при върха за свободен нит. Лята. IX–X в.

7. *Апликация* (Б-3263)

Д.: 1,6 см; ш.: 2,4 см; теж.: 3,18 г

Медна сплав. Сърцевидна. В основата пъпковиден издатък. Врязана превързана петлистна палмета. Крайните завити навътре в кръгчета. Закрепване с два шипа напречно. Лята. IX–X в.

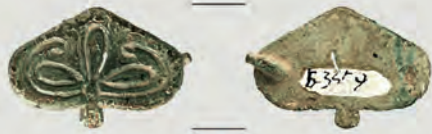

1



2

3



4

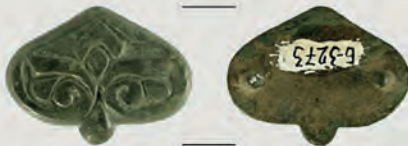

5

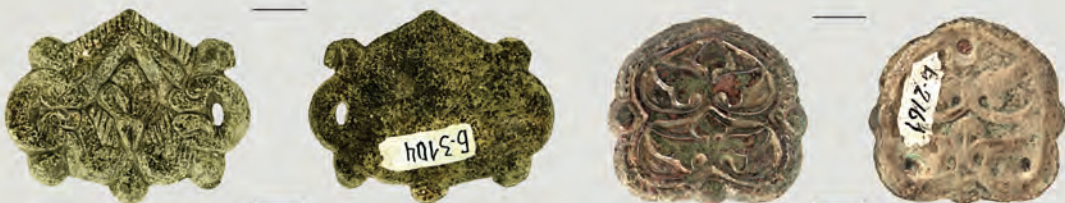

6

7

1. *Mount* (Б- 3359)

L.: 1.6 cm; W.: 2.3 cm; Wt.: 1.5 g

Cast copper-alloy mount of wide heart shape with a knop at the base, decorated with a five-leaved palmette enclosed within a border following the mount's outline on the obverse. There are two integral attachment spikes set along the horizontal on the reverse. 9th–10th c.

2. *Mount* (Б- 3609)

L.: 1.5 cm; W.: 2.1 cm; Wt.: 2.12 g

Cast copper-alloy mount of wide heart shape with a knop at the base, decorated with a five-leaved palmette enclosed within a border following the mount's outline the obverse. There are three integral rivets on the reverse. 9th–10th c.

3. *Mount* (Б- 3302)

L.: 1.9 cm; W.: 2.2 cm; Wt.: 2.84 g

Cast copper-alloy mount of wide heart shape with a knop at the base, decorated with a raised five-leaved palmette enclosed within a border following the mount's outline on the obverse. There are three integral attachment spikes on the reverse. There are two casting flaws on the mount, one a perforation, the other a casting jet. 9th–10th c.

4. *Mount* (Б-3103)

L.: 2.8 cm; W.: 3.7 cm; Wt.: 7.3 g

Cast copper-alloy oval mount with four knops, decorated with a spray of scrolling palmettes enclosed within a plain border on the obverse. There are three integral rivets on the reverse. The edge of mount is missing and there are several casting flaws that resulted in perforations; one of the rivets was on the missing portions. 10th c.

5. *Mount* (Б-3273)

L.: 1.8 cm; W.: 2.4 cm; Wt.: 4.8 g

Cast bronze heart-shaped mount with a knop at the base, decorated with a spray of seven palmettes enclosed within a plain border on the obverse. There are two integral rivets set along the horizontal axis on the reverse. 10th c.

6. *Die* (Б-3104)

L.: 2.5 cm; W.: 3.2 cm; Wt.: 8.6 g

Cast lead die for a wide heart-shaped mount. The obverse is decorated with a spray of four palmettes enclosed within a border of hatched volutes that extend to the knops on the sides. The die is perforated in one spot due to a casting flaw. The reverse is flat. 9th–10th c.

7. *Mount* (Б-2161)

L.: 2.4 cm; W.: 2.5 cm; Wt.: 4.23 g

Cast copper-alloy heart-shaped mount with three knops, decorated with two sprays of five palmettes arranged in two fields on the obverse. Only the stubs of the three integral rivets remain on the reverse, on which the negative of the design on the obverse is visible. 10th c.

1. *Апликация* (Б-3359)

Д.: 1,6 см; ш.: 2,3 см; теж.: 1,5 г

Медна сплав. Сърцевидна. В основата пъпковиден издатък. Врязана превързана петлистна палмета. Крайните дълги, завити навътре в кръгчета. Закрепване с два шипа напречно (единият отчупен). Лята. IX–X в.

2. *Апликация* (Б-3609)

Д.: 1,5 см; ш.: 2,1 см; теж.: 2,12 г

Медна сплав. Сърцевидна. В основата пъпковиден издатък. Релефна превързана петлистна палмета с очертани с тясна ивица листа. Средните завити навътре в кръгчета. Закрепване с три нита. Лята. IX–X в.

3. *Апликация* (Б-3302)

Д.: 1,9 см; ш.: 2,2 см; теж.: 2,84 г

Медна сплав. Сърцевидна. В основата пъпковиден издатък. Релефна превързана петлистна палмета с очертани с тясна ивица листа. Средните завити навътре в кръгчета. От едната страна парче метал от лятъка. Закрепване с три шипа. Лята. IX–X в.

4. *Апликация* (Б-3103)

Д.: 2,8 см; ш.: 3,7 см; теж.: 7,3 г

Медна сплав. Листовидна, много широка. Релефна многолистна превързана палмета. Четири издатъка, образувани от краищата на листата. Широк гладък бордюро, частично отчупен от едната страна. Следи от посребряване. Запазени два нита. Лята. X в.

5. *Апликация* (Б-3273)

Д.: 1,8 см; ш.: 2,4 см; теж.: 4,8 г

Бронз. Сърцевидна. В основата „пъпковиден“ издатък. Релефна седемлистна палмета. Стреловидно двойно централно листо, крайните малки, завити във волути. Закрепване с два нита напречно. Лята. X в.

6. *Матрица* (Б-3104)

Д.: 2,5 см; ш.: 3,2 см; теж.: 8,6 г

Олово. Сърцевидна. Пет „пъпковидни“ издатъка – един в гънката в основата и две двойки в гънките на страните. При върха бордюроът с насечки, от двете страни – от релефни ивици с волути в краищата. В средата релефен четирилистник. Няма приспособления за закрепване. Лята. IX–X в.

7. *Апликация* (Б-2161)

Д.: 2,4 см; ш.: 2,5 см; теж.: 4,23 г

Мед. Сърцевидна. Три „пъпковидни“ издатъка – един в гънката в основата и два в гънките на страните. Две релефни петлистни палмети в отвесен ред в тесни сърцевидни рамки. Широк бордюро с насечки. Закрепване с три шипа. Лята. X в.

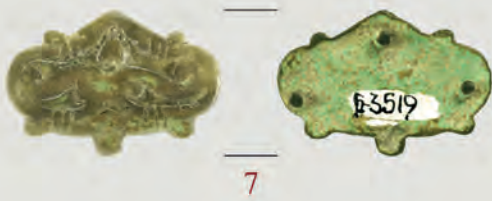

1. *Mount* (Б-3110)

L.: 2.2 cm; W.: 1.9 cm; Wt.: 5.67 g

Cast copper-alloy rectangular mount decorated with a spray of five palmettes with a lozenge-shaped middle leaf enclosed within a plain border on the obverse. The outline of an incomplete rectangular cut-out can be seen underneath the palmettes. There are four integral rivets, one in each corner, on the reverse. One of the corners is perforated. 9th–10th c.

2. *Die* (Б-3139)

L.: 2 cm; W.: 2.2 cm; Wt.: 5.2 g

Cast lead die for a heart-shaped mount with knobs at the tip and the base, decorated with a raised spray of five palmettes on the obverse. The reverse is flat. 10th c.

3. *Mount* (Б-3282)

L.: 1.6 cm; W.: 2 cm; Wt.: 4.83 g

Cast copper-alloy pentagonal mount, decorated with a spray of five palmettes on the obverse. There are three integral attachment spikes with pointed shank, all three bent, on the reverse. 10th c.

4. *Mount* (Б-1889)

L.: 1.5 cm; W.: 1.5 cm; Wt.: 1.45 g

Cast bronze heart-shaped mount with a knob at the tip and the base, decorated with a spray of five palmettes enclosed within a plain border on the obverse. There are three attachment spikes, all bent, on the reverse. 10th c.

5. *Mount* (Б-3108)

L.: 1.8 cm; W.: 3.8 cm; Wt.: 5.8 g

Cast copper-alloy mount of wide heart shaped, decorated with a spray of five palmettes on the obverse. There are two rivets, now broken, on the reverse. 10th c.

6. *Mount* (Б-2122)

L.: 1.5 cm; W.: 1.5 cm; Wt.: 2.83 g

Cast copper-alloy heart-shaped mount with a knob at the tip and the base, decorated with a raised spray of five palmettes enclosed within a plain border on the obverse. There are two attachment spikes, both bent, on the reverse. 10th c.

7. *Mount* (Б-3519)

L.: 1.8 cm; W.: 2.7 cm; Wt.: 4.6 g

Cast copper-alloy mount of wide heart shape with four knobs, decorated with a spray of five palmettes, of which two unfurl into the volutes forming the border on the obverse. There are three integral rivets on the reverse. 10th c.

8. *Mount* (Б-3131)

L.: 2.4 cm; W.: 1.9 cm; Wt.: 2.63 g

Cast copper-alloy pentagonal mount with soldered ring pendant, decorated with a spray of five palmettes. The stubs of three integral rivets remain on the reverse. 10th c.

1. *Апликация* (Б-3110)

Д.: 2,2 см; ш.: 1,9 см; теж.: 5,67 г

Медна сплав. Правоъгълна. Релефна многолистна превързана палмета. Долните листа оформят при основата правоъгълна рамка за отвор, който не изрязан. Гладък, издигнат тесен бордюру. Закрепване с четири шипа. До единия – малък отвор. Лята. IX–X в.

2. *Матрица* (Б-3139)

Д.: 2 см; ш.: 2,2 см; теж.: 5,2 г

Олово. Сърцевидна, с два издатъка – в основата и на върха. Релефна петлистна палмета. Средните листа хоризонтални. Стреловидно двойно централно листо. Тесен гладък бордюру. Няма приспособления за закрепване. Лята. X в.

3. *Апликация* (Б-3282)

Д.: 1,6 см; ш.: 2 см; теж.: 4,83 г

Медна сплав. Петоъгълна. Три пъпковидни издатъка – в основата и в двата ъгъла. Релефна седемлистна палмета, подчертана с врязани линии. Закрепване с три шипа (единият отчупен). Лята. X в.

4. *Апликация* (Б-1889)

Д.: 1,5 см; ш.: 1,5 см; теж.: 1,45 г

Бронз. Сърцевидна, с два издатъка – в основата и на върха. Релефна петлистна палмета. Средните листа хоризонтални. Тесен гладък бордюру. Закрепване с три шипа. Лята. X в.

5. *Апликация* (Б-3108)

Д.: 1,8 см; ш.: 3,8 см; теж.: 5,8 г

Мед. Листовидна, много широка. Врязана многолистна превързана палмета. Четири издатъка, образувани от краищата на листата. Широк гладък бордюру. Следи от посребряване. Закрепване с два нита напречно. Лята. X в.

6. *Апликация* (Б-2122)

Д.: 1,5 см; ш.: 1,5 см; теж.: 2,83 г

Медна сплав. Сърцевидна, с два издатъка – в основата и на върха. Релефна петлистна палмета с малки кръгли крайни листа. Закрепване с два нита напречно. Лята. X в.

7. *Апликация* (Б-3519)

Д.: 1,8 см; ш.: 2,7 см; теж.: 4,6 г

Медна сплав. Сърцевидна. Пет „пъпковидни“ издатъка – един в основата и две двойки на страните. Релефна петлистна палмета. Средните листа хоризонтални, S-овидни, с волутки в краищата. Крайните тънки, излизат извън бордюра. Широк бордюру с насечки при върха и основата. Закрепване с три нита. Лята. X в.

8. *Апликация* (Б-3131)

Д.: 2,4 см; ш.: 1,9 см; теж.: 2,63 г

Олово. Петоъгълна. Два пъпковидни издатъка в двата ъгъла. В основата неподвижна халка. Релефна седемлистна палмета, подчертана с врязани линии. Закрепване с три нита. Лята. X в.



1



2



3



4



5



6



7



8

1. *Mount* (Б-3102)

L.: 2.7 cm; W.: 3.4 cm; Wt.: 6.4 g

Cast copper-alloy mount of wide heart shape with a knop on either side and three at the base, decorated with raised scrolling palmettes on the obverse. There are two bent attachment spikes set along the horizontal axis on the reverse. 10th c.

2. *Mount* (Б-3109)

L.: 3.5 cm; W.: 2.2 cm; Wt.: 5 g

Cast copper-alloy mount of slender heart shape with a knop on either side and three at the base, decorated with raised scrolling palmettes on the obverse. The stubs of three rivets remain on the reverse, on which the negative of the design is preserved. 10th c.

3. *Mount* (Б-1223)

L.: 2.3 cm; W.: 3.6 cm; Wt.: 5.3 g

Cast copper-alloy mount of wide heart shape with a knop on either side and three at the base, decorated with a raised five-leaved palmette, of which the two outermost leaves swirl to form the border on the obverse. The stubs of three rivets remain on the reverse. 10th c.

4. *Mount* (Б-1580)

L.: 3.7 cm; W.: 2.3 cm; Wt.: 9.3 g

Cast copper-alloy mount of slender heart shape with a knop on either side and three at the base, decorated with a raised five-leaved palmette, of which the two outermost leaves swirl to form the border on the obverse. There are three rivets, two with a round washer, on the reverse. 10th c.

5. *Mount* (Б-3250)

L.: 1.9 cm; W.: 2.8 cm; Wt.: 3 g

Cast copper-alloy mount of wide heart shape with four knops, decorated with a raised scrolling palmettes on the obverse. The stubs of three rivets remain on the reverse. 9th–10th c.

6. *Mount* (Б-4149)

L.: 2 cm; W.: 3.6 cm; Wt.: 2 g

Cast copper-alloy mount of wide heart shape with four knops, decorated with a raised five-leaved palmette, of which the outer two unfurl to form the border on the obverse. A spot of solder remains of a rivet on the reverse. 10th c.

7. *Mount* (Б-2757)

L.: 3.2 cm; W.: 2.2 cm; Wt.: 4.37 g

Cast copper-alloy mount of slender heart shape with five knops, decorated with four fields, each with a three-leaved palmette, enclosed by tendrils on the obverse. The stubs of three rivets remain on the reverse. 10th c.

8. *Mount* (Б-3236)

L.: 2.3 cm; W.: 3.4 cm; Wt.: 5.2 g

Cast copper-alloy mount of wide heart shape with a knop at the base and a rectangular cut-out in the centre, decorated with a raised dissolving palmette design on the obverse, whose original composition can no longer be recognised. The stubs of three rivets remain on the reverse. 10th c.

1. *Апликация* (Б-3102)

Д.: 2,7 см; ш.: 3,4 см; теж.: 6,4 г

Медна сплав. Сърцевидна. Пет „пъпковидни“ издатъка – един в основата и две двойки на страните. Релефна многолистна палмета с S-овидни листа. Закрепване с два шипа напречно. Малък отвор на една-та страна. Лята. X в.

2. *Апликация* (Б-3109)

Д.: 3,5 см; ш.: 2,2 см; теж.: 5 г

Медна сплав. Листовидна. Пет „пъпковидни“ издатъка – един в гънката в основата и две двойки на страните (горните във вид на волутки). Релефна многолистна палмета с S-овидни листа. Гладък бордюру. Закрепване с три нита. Лята. X в.

3. *Апликация* (Б-1223)

Д.: 2,3 см; ш.: 3,6 см; теж.: 5,3 г

Медна сплав. Сърцевидна, широка. Пет „пъпковидни“ издатъка – един в основата и две двойки на страните. Релефна петлистна палмета. Средните листа хоризонтални, S-овидни, крайните едва загатнати. Стреловидно двойно средно листо. Закрепване с три нита. Лята. X в.

4. *Апликация* (Б-1580)

Д.: 3,7 см; ш.: 2,3 см; теж.: 9,3 г

Медна сплав. Листовидна, голяма, дълга. Пет „пъпковидни“ издатъка – един в основата и две двойки на страните. Стилизирана релефна многолистна палмета с S-овидни листа. Закрепване с три нита с пластинки. Лята. X в.

5. *Апликация* (Б-3250)

Д.: 2 см; ш.: 2,8 см; теж.: 3 г

Медна сплав. Листовидна, широка, с четири симетрични гънки на страните. Четири пъпковидни издатъка в гънките. Релефна многолистна палмета. Гладък бордюру. Закрепване с три нита. Лята. IX–X в.

6. *Апликация* (Б-4149)

Д.: 2 см; ш.: 3,6 см; теж.: 2 г

Мед. Листовидна, много широка. Тънка ламарина с п-образен профил. Две двойки пъпковидни издатъци. Стилизирана релефна петлистна палмета в релефна рамка. Тесен гладък бордюру. Няма нитове. X в.

7. *Апликация* (Б-2757)

Д.: 3,2 см; ш.: 2,2 см; теж.: 4,37 г

Медна сплав. Листовидна. Пет „пъпковидни“ издатъка – един в основата и две двойки в гънките на страните. Композиция от релефни палмети с кант от насечки. Тесен гладък бордюру. Закрепване с три нита. Лята. X в.

8. *Апликация* (Б-3236)

Д.: 2,3 см; ш.: 3,4 см; теж.: 5,2 г

Медна сплав. Сърцевидна. Три „пъпковидни“ издатъка – един в основата и два в гънките на страните. При основата правоъгълен прорез. Релефна многолистна палмета със стреловидно двойно средно листо. Закрепване с три нита. Лята. X в.



1



2



3



4



5

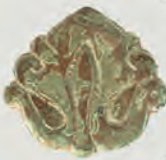

6



7



1. *Mount* (Б-2349)

L.: 1.9 cm; W.: 1.4 cm; Wt.: 1.4 g

Cast copper-alloy mount of slender heart shape with a knop at the base, decorated with a raised spray of palmettes and a semicircular hatched band above on the obverse. The stubs of two rivets set along the central axis remain on the reverse. 9th–10th c.

2. *Die* (Б-1049)

L.: 2.1 cm; W.: 2.4 cm; Wt.: 4.73 g

Cast lead die for a heart-shaped mount, decorated with a raised seven-leaved palmette enclosed within a border of hatched leaves on the obverse. The reverse is flat. Broken and refitted. 10th c.

3. *Mount* (Б-1621)

L.: 2.5 cm; W.: 1.8 cm; Wt.: 3.5 g

Cast bronze heart-shaped mount with six knops, decorated with a spray of three palmette leaves enclosed within a border of scrolling volutes on the obverse. There are two rivets set along the central axis on the reverse. 10th c.

4. *Mount* (Б-3580)

L.: 2.4 cm; W.: 1.7 cm; Wt.: 4.37 g

Cast copper-alloy mount of slender heart shape with a knop at the base, decorated on the obverse with a raised seven-leaved palmette, of which the two outermost leaves are S-shaped. There are three rivets on the reverse. 9th–10th c.

5. *Mount* (Б-3801)

L.: 2 cm; W.: 1.5 cm; Wt.: 2.26 g

Cast copper-alloy heart-shaped mount with a knop at the base, decorated on the obverse with a five-leaved palmette, of which the two outermost leaves swirl out to form the border. There are two rivets set along the central axis on the reverse. 9th–10th c.

6. *Mount* (Б-1488)

L.: 1.9 cm; W.: 2.1 cm; Wt.: 2.42 g

Cast copper-alloy heart-shaped mount with a knop at the base, decorated on the obverse with a five-leaved palmette, of which the two outermost leaves swirl into volutes to form the border. There are three rivets, one with a round washer, on the reverse. 9th–10th c.

7. *Mount* (Б-2106)

L.: 1.9 cm; W.: 1.7 cm; Wt.: 2.29 g

Cast copper-alloy mount of slender heart shape with a knop at the base, decorated with a five-leaved palmette, of which the two outermost leaves swirl outward to form the border. There are two rivets, the lower one with a round washer, set along the central axis on the reverse. 10th c.

1. *Апликация* (Б-2349)

Д.: 1,9 см; ш.: 1,4 см; теж.: 1,4 г

Медна сплав. Петлистна превързана палмета с издатък в основата. Крайните листа къси, извити към върха. Средното широко, ромбовидно, с вписано помалко и с дъга от насечки. Закрепване с два нита надлъжно (отчупени). Лята. IX–X в.

2. *Матрица* (Б-1049)

Д.: 2,1 см; ш.: 2,4 см; теж.: 4,73 г

Олово. Сърцевидна. Пет издатъка – един „пъпковиден“ в основата и две двойки на страните във вид на волутки. Релефна схематична седемлистна палмета. Широк бордю с коси релефни ивици. Няма приспособления за закрепване. Лята. X в.

3. *Апликация* (Б-1621)

Д.: 2,5 см; ш.: 1,8 см; теж.: 3,5 г

Бронз. Листовидна. Четири издатъка във вид на волути на страните и два пъпковидни – в основата и на върха. Релефна многолистна палмета. Крайните листа S-овидни. Стреловидно двойно средно листо. Следи от посребряване. Закрепване с два нита с пластинки надлъжно. Лята. X в.

4. *Апликация* (Б-3580)

Д.: 2,4 см; ш.: 1,7 см; теж.: 4,37 г

Медна сплав. Седемлистна палмета с S-овидни крайни листа с вписани малки релефни листа. Средното широко, ромбовидно с вписано издължено релефно листо. В основата пъпковиден издатък. Бордю с насечки. Закрепване с пет нита с пластинки, един от тях свободен. Лята. IX–X в.

5. *Апликация* (Б-3801)

Д.: 2 см; ш.: 1,5 см; теж.: 2,26 г

Медна сплав. Петлистна палмета с S-овидни странични листа с вписани малки листа. Централното широко, стреловидно, двойно. Средните дълги, много тесни. В основата пъпковиден издатък. Закрепване с два шипа надлъжно. Лята. IX–X в.

6. *Апликация* (Б-1488)

Д.: 1,9 см; ш.: 2,1 см; теж.: 2,42 г

Медна сплав. Форма на петлистна палмета. Три пъпковидни издатъка. Средното листо голямо ромбовидно с вписана тясно, стреловидно. Крайните и средните листа дигнати нагоре и завити във волути. Закрепване с три нита с пластинка. Лята. IX–X в.

7. *Апликация* (Б-2106)

Д.: 1,9 см; ш.: 1,7 см; теж.: 2,29 г

Медна сплав. Петлистна превързана палмета. Върхът огънат. Три пъпковидни издатъка – в основата и в гънките на страните. Централното листо голямо, ромбовидно. Крайните извити към върха, двойни. Закрепване с два нита с пластинки надлъжно. Лята. X в.

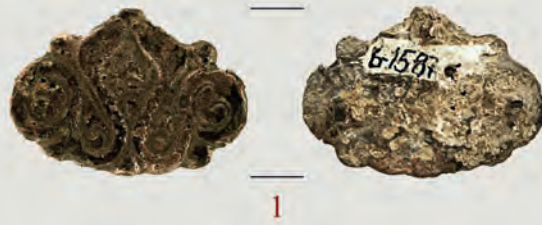

1

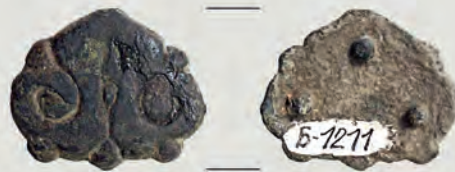

2

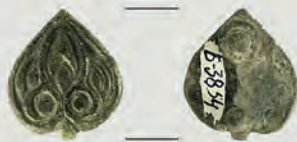

3



4

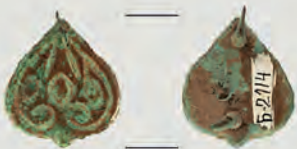

5

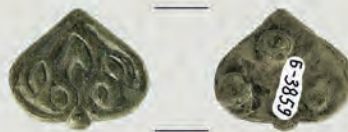

6



7

1. Mount (Б-1587)

L.: 2.2 cm; W.: 3.1 cm; Wt.: 8.11 g

Cast copper-alloy mount of wide heart shape with a knop at the base, decorated with a five-leaved palmette, of which the two outermost leaves swirl into volutes to form the border. There are three rivets on the reverse. 9th–10th c.

2. Mount (Б-1211)

L.: 2.1 cm; W.: 2.5 cm; Wt. 3.92 g

Cast copper-alloy heart-shaped mount with two knops on either side and three at the base, decorated with a three-leaved palmette with a lozenge-shaped middle leaf and two curling outer leaves on the obverse. There are three rivets on the reverse. 9th–10th c.

3. Mount (Б-3854)

L.: 1.6 cm; W.: 1.5 cm; Wt.: 2.72 g

Cast copper-alloy heart-shaped mount with a knop at the base, decorated with a dissolving five-leaved palmette whose original composition can no longer be recognised. There are two rivets, one with a round washer, on the reverse. 10th c.

4. Mount (Б-3962)

L.: 1.5 cm; W.: 1.4 cm; Wt.: 1.14 g

Cast copper-alloy mount of heart shape with a knop at the base, decorated with a dissolving palmette design whose original composition can no longer be recognised on the obverse. There are two attachment spikes set along the central axis on the reverse. 10th c.

5. Mount (Б-2114)

L.: 1.5 cm; W.: 1.4 cm; Wt.: 1.11 g

Cast copper-alloy heart-shaped mount with a knop at the base, decorated with a dissolving five-leaved palmette whose original composition can no longer be recognised. There are two attachment spikes set along the central axis on the reverse. 10th c.

6. Mount (Б-3859)

L.: 1.4 cm; W.: 1.8 cm; Wt.: 1 g

Cast copper-alloy heart-shaped mount with a knop at the base, decorated with a dissolving five-leaved palmette whose original composition can no longer be recognised. There are three rivets, each with a round washer, on the reverse. 10th c.

7. Mount (Б-1245)

L.: 1.5 cm; W.: 1.8 cm; Wt.: 1.78 g

Cast copper-alloy heart-shaped mount with a knop at the base, decorated with a dissolving five-leaved palmette whose original composition can no longer be recognised. There are three rivets, each with a washer, on the reverse. 10th c.

1. Апликация (Б-1587)

Д.: 2,2 см; ш.: 3,1 см; теж.: 8,11 г

Медна сплав. Петлистна палмета с S-овидни странични листа, завити във волути. Пет „пъпковидни“ издатъка – един в основата и две двойки в гънките на страните. Средното – широко, с вписано листо. Закрепване с три петлика. Лята. IX–X в.

2. Апликация (Б-1211)

Д.: 2,1 см; ш.: 2,5 см; теж.: 3,92 г

Медна сплав. Форма на трилистна палмета. Пет пъпковидни издатъка в гънките на страните и в гънката на основата. Средното листо голямо, ромбовидно, с вписано по-малко. Крайните кръгли, спираловидно завити навътре към върха. Закрепване с три нита. Лята. IX–X в.

3. Апликация (Б-3854)

Д.: 1,6 см; ш.: 1,5 см; теж.: 2,72 г

Мед. Сърцевидна. В основата „пъпковиден“ издатък. Релефна многолистна палмета. Стреловидно двойно средно листо. Завити навън като волути крайни листа. Закрепване с два нита с пластинка надлъжно. Лята. X в.

4. Апликация (Б-3962)

Д.: 1,5 см; ш.: 1,4 см; теж.: 1,14 г

Мед. Сърцевидна. В основата „пъпковиден“ издатък. Релефна многолистна палмета. Стреловидно двойно средно листо. Завити навън като волути крайни листа. Средните елипсоидни. Закрепване с два шипа надлъжно. Лята. X в.

5. Апликация (Б-2114)

Д.: 1,5 см; ш.: 1,4 см; теж.: 1,11 г

Медна сплав. Сърцевидна. В основата „пъпковиден“ издатък. Релефна многолистна палмета със завити към върха крайни листа. Стреловидно двойно централно листо. Закрепване с два шипа надлъжно. Лята. X в.

6. Апликация (Б-3859)

Д.: 1,4 см; ш.: 1,8 см; теж.: 1 г

Медна сплав. Сърцевидна. В основата „пъпковиден“ издатък. Релефна многолистна палмета. Стреловидно двойно средно листо. Завити навън като волути крайни листа. Закрепване с три нита с пластинки. Лята. X в.

7. Апликация (Б-1245)

Д.: 1,5 см; ш.: 1,8 см; теж.: 1,78 г

Мед. Сърцевидна. В основата „пъпковиден“ издатък. Релефна многолистна палмета. Стреловидно двойно средно листо. Закрепване с три нита с пластинки. Лята. X в.



1



2



3



4



5



6



7



8

Plate 181

Табло 181

1. Mount (Б-4098)

L.: 2.5 cm; W.: 1.8 cm; Wt.: 3.17 g

Cast copper-alloy heart-shaped mount with five knobs, decorated with a raised three-leaved palmette whose leaves dissolve into a lozenge and two drop motifs. There are two rivets, the upper one with a washer, on the reverse. 9th–10th c.

2. Mount (Б-3287)

L.: 2.5 cm; W.: 2 cm; Wt.: 5 g

Cast copper-alloy heart-shaped mount with five knobs, decorated with a raised three-leaved palmette whose leaves dissolve into a lozenge and two drop motifs. There are two rivets on the reverse. 9th–10th c.

3. Mount (Б-1202)

L.: 2.7 cm; W.: 1.9 cm; Wt.: 3.36 g

Cast copper-alloy heart-shaped mount with five knobs, decorated with a raised three-leaved palmette whose leaves dissolve into a lozenge and two drop motifs on the obverse. There are three rivets on the reverse. 10th c.

4. Mount (Б-3545)

L.: 2.2 cm; W.: 1.9 cm; Wt.: 4.17 g

Cast copper-alloy heart-shaped mount with five knobs, decorated with a raised three-leaved palmette whose leaves dissolve into a lozenge and two drop motifs on the obverse. There are two rivets set along the central axis on the reverse. 9th–10th c.

5. Mount (Б-1852)

L.: 2.2 cm; W.: 1.9 cm; Wt.: 3.51 g

Cast copper-alloy heart-shaped mount with five knobs, decorated with a raised three-leaved palmette whose leaves dissolve into a lozenge and two drop motifs on the obverse. There are three rivets, each with a round washer, on the reverse. 9th–10th c.

6. Mount (Б-3281)

L.: 1.8 cm; w: 2.3 cm; Wt.: 4.84 g

Cast copper-alloy heart-shaped mount with five knobs, decorated with a raised three-leaved palmette whose leaves dissolve into a lozenge and two drop motifs. There are three rivets, each with a round washer, on the reverse. 9th–10th c.

7. Mount (Б-3496)

L.: 1.8 cm; W.: 2.4 cm; Wt.: 4.22 g

Cast copper-alloy mount of wide heart shape with five knobs, decorated with a raised three-leaved palmette whose leaves dissolve into a lozenge and two drop motifs. There are three rivets, each with a round washer, on the reverse. 9th–10th c.

8. Mount (Б-1442)

L.: 1.7 cm; W.: 2.5 cm; Wt.: 3.24 g

Cast copper-alloy mount of wide heart shape with a rectangular cut-out above the base, decorated with a raised three-leaved palmette whose leaves dissolve into a lozenge and two drop motifs. There are three attachment spikes on the reverse. 9th–10th c.

1. Апликация (Б-4098)

Д.: 2,5 см; ш.: 1,8 см; теж.: 3,17 г

Мед. Сърцевидна, дълга. Пет „пъпковидни“ издатъка – един в основата и две двойки на страните. Релефна петлистна палмета с голямо стреловидно двойно средно листо. Закрепване с два нита с пластинка надлъжно. Лята. IX–X в.

2. Апликация (Б-3287)

Д.: 2,5 см; ш.: 2 см; теж.: 5 г

Мед. Листовидна. Пет „пъпковидни“ издатъка – един в основата и две двойки на страните. Релефна петлистна палмета с голямо стреловидно двойно средно листо. Посребрена. Закрепване с два нита надлъжно. Лята. IX–X в.

3. Апликация (Б-1202)

Д.: 2,7 см; ш.: 1,9 см; теж.: 3,36 г

Мед. Листовидна. Пет „пъпковидни“ издатъка – един в основата и две двойки на страните. Врязана стилизирана палмета. Тесен гладък бордюр. Закрепване с три нита (единият отчупен). Лята. X в.

4. Апликация (Б-3545)

Д.: 2,2 см; ш.: 1,9 см; теж.: 4,17 г

Медна сплав. Петлистна палмета с S-овидни странични листа с вписани малки листа. Средното широко, ромбовидно с вписано двойно листо. Три пъпковидни издатъка в основата и в гънките на страните. Закрепване с два нита надлъжно. Лята. IX–X в.

5. Апликация (Б-1852)

Д.: 2,2 см; ш.: 1,9 см; теж.: 3,51 г

Медна сплав. Петлистна палмета с S-овидни странични листа с вписани малки листа. Средното широко, ромбовидно с вписано двойно листо. Три пъпковидни издатъка в основата и в гънките на страните. Закрепване с три нита с пластинки. Лята. IX–X в.

6. Апликация (Б-3281)

Д.: 1,8 см; ш.: 2,3 см; теж.: 4,84 г

Медна сплав. Петлистна палмета, с пет издатъка. Средното листо широко, ромбовидно, с вписано листо. S-овидни странични листа с вписани по-малки. Закрепване с три нита с пластинки. Лята. IX–X в.

7. Апликация (Б-3496)

Д.: 1,8 см; ш.: 2,4 см; теж.: 4,22 г

Медна сплав. Петлистна палмета с пет издатъка. Средното листо широко, ромбовидно, с вписано листо. S-овидни странични листа с вписани по-малки. Закрепване с три нита с пластинки. Лята. IX–X в.

8. Апликация (Б-1442)

Д.: 1,7 см; ш.: 2,5 см; теж.: 3,24 г

Медна сплав. Листовидна, широка. При основата правоъгълен прорез, фланкиран от два пъпковидни издатъка. В средата трилистна, врязана разчленена палмета. Закрепване с три шипа. Лята. IX–X в.



1



2



3



4



5



6



7



8

1. *Mount* (Б-3243)

L.: 3 cm; W.: 1.9 cm; Wt.: 4.58 g

Cast copper-alloy mount of slender heart shape with five knobs and a perforation under the tip, decorated with a raised five-leaved palmette whose two outermost leaves swirl into volutes. There are two rivets set along the central axis on the reverse. 10th c.

2. *Mount* (Б-3242)

L.: 3.3 cm; W.: 2.1 cm; Wt.: 5.44 g

Cast copper-alloy mount of slender heart shape with five knobs, decorated with a raised palmette enclosed within a plain border on the obverse. There are three pointed, bent attachment spikes on the reverse. 9th–10th c.

3. *Mount* (Б-1490)

L.: 3.2 cm; W.: 1.6 cm; Wt.: 3.33 g

Cast copper-alloy mount of slender heart shape with five knobs, decorated with a raised dissolving palmette enclosed within a plain border on the obverse. There are three rivets on the reverse. 10th c.

4. *Mount* (Б-1218)

L.: 3.7 cm; W.: 2.2 cm; Wt.: 5.4 g

Cast copper-alloy mount of slender heart shape with three knobs at the base, decorated with a raised dissolving palmette enclosed within a lobed border on the obverse. There are two rivets on the reverse, on which the negative of the design on the obverse is visible. 10th c.

5. *Mount* (Б-1767)

L.: 2.7 cm; W.: 1.9 cm; Wt.: 3.27 g

Cast copper-alloy heart-shaped mount with five knobs, decorated with a raised palmette whose leaves dissolve into a lozenge and two drop motifs on the obverse. There are two rivets, one with a round washer, set along the central axis on the reverse. 10th c.

6. *Mount* (Б-2044)

L.: 2.8 cm; W.: 2 cm; Wt.: 6.27 g

Cast copper-alloy heart-shaped mount with five knobs, decorated with a raised palmette design. There are three integral rivets on the reverse. 10th c.

7. *Mount* (Б-3241)

L.: 3.5 cm; W.: 2.1 cm; Wt.: 6.66 g

Cast bronze heart-shaped mount with five knobs, decorated with a raised palmette whose leaves dissolve into a lozenge and two drop motifs on the obverse. There are three rivets on the reverse. 9th–10th c.

8. *Mount* (Б-3474)

L.: 3.6 cm; W.: 2.1 cm; Wt.: 6.72 g

Cast copper-alloy heart-shaped mount with five knobs, decorated with a raised palmette whose leaves dissolve into a lozenge and two drop motifs on the obverse. There are three rivets on the reverse. 9th–10th c.

1. *Апликация* (Б-3243)

Д.: 3 см; ш.: 1,9 см; теж.: 4,58 г

Медна сплав. Сърцевидна, дълга. Пет „пъпковидни“ издатъка – един в основата и две двойки на страните. Релефна петлистна палмета със завити във волути крайни листа в сърцевидна рамка. Средните листа малки, овални. Запазен един нит при върха. Под него кръгъл отвор. Лята. Х в.

2. *Апликация* (Б-3242)

Д.: 3,3 см; ш.: 2,1 см; теж.: 5,44 г

Медна сплав. Сърцевидна, дълга. Пет „пъпковидни“ издатъка – един в гънката в основата и две двойки в гънките на страните. Релефна многолистна палмета. Тесен гладък бордюру. Посребрена. Закрепване с три шипа. Лята. IX–X в.

3. *Апликация* (Б-1490)

Д.: 3,2 см; ш.: 1,6 см; теж.: 3,33 г

Мед. Сърцевидна, дълга. Три „пъпковидни“ издатъка – един в основата и два на страните, близо до основата. Релефна петлистна, превързана палмета. Голямо стреловидно двойно средно листо. Закрепване с три нита. Лята. Х в.

4. *Апликация* (Б-1218)

Д.: 3,7 см; ш.: 2,2 см; теж.: 5,4 г

Мед. С форма на голяма петлистна превързана палмета. Три „пъпковидни“ издатъка – един в основата и два в гънките на страните. Крайните листа заострени, излизат извън бордюра при основата. Стреловидно двойно средно листо. Закрепване с два нита надлъжно. Лята. Х в.

5. *Апликация* (Б-1767)

Д.: 2,7 см; ш.: 1,9 см; теж.: 3,27 г

Медна сплав. Сърцевидна, дълга. Пет „пъпковидни“ издатъка – един в основата и две двойки на страните. Релефна петлистна палмета в сърцевидна рамка. Голямо стреловидно двойно средно листо. Закрепване с два нита с пластинка надлъжно. Лята. Х в.

6. *Апликация* (Б-2044)

Д.: 2,8 см; ш.: 2 см; теж.: 6,27 г

Медна сплав. Сърцевидна, дълга. Пет „пъпковидни“ издатъка – един в основата и две двойки на страните. Релефна превързана петлистна палмета. Стреловидно двойно средно листо. Закрепване с три нита. Лята. Х в.

7. *Апликация* (Б-3241)

Д.: 3,5 см; ш.: 2,1 см; теж.: 6,66 г

Бронз. Листовидна. Пет „пъпковидни“ издатъка – един в гънката в основата и две двойки на страните (горните във вид на волутки). Релефна многолистна палмета с S-овидни листа. Гладък бордюру. Закрепване с два нита надлъжно. Лята. IX–X в.

8. *Апликация* (Б-3474)

Д.: 3,6 см; ш.: 2,1 см; теж.: 6,72 г

Мед. Сърцевидна, дълга. Пет „пъпковидни“ издатъка – един в гънката в основата и две двойки на страните. Релефна многолистна палмета с S-овидни листа. Гладък бордюру. Закрепване с три нита. Лята. IX–X в.



1



2



3



4

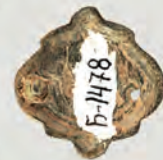

5



6

1. *Mount* (Б-2160)

L.: 2.3 cm; W.: 1.9 cm; Wt.: 3.91 g

Cast bronze shield-shaped mount with five knobs, decorated with three fields, one with a five-leaved palmette and two with a three-leaved palmette on the obverse. The stubs of three rivets remain on the reverse, on which the negative of the design on the obverse is visible. 10th c.

2. *Mount* (Б-4156)

L.: 1.7 cm; W.: 2.5 cm; Wt.: 3.05 g

Cast silver mount of wide heart shape with a round perforation on each side, decorated with a three-leaved palmette whose two outer leaves swirl outward. There are two rivets on the reverse, on which the negative of the design on the obverse is visible. 10th c.

3. *Mount* (Б-3101)

L.: 2.2 cm; W.: 3.4 cm; Wt.: 4.89 g

Cast copper-alloy mount of wide heart shape with five knobs, decorated with a three-leaved palmette enclosed within an involuting border on the obverse. There are three rivets on the reverse. 10th c.

4. *Mount* (Б-2016)

L.: 1.8 cm; W.: 2.8 cm; Wt.: 4.14 g

Cast copper-alloy mount of wide heart shape with three knobs, decorated with a three-leaved dissolving palmette with a lozenge-shaped middle leaf and two outer leaves swirling into volutes on the obverse. There are two rivets set along the horizontal axis on the reverse. 10th c.

5. *Mount* (Б-1478)

L.: 2 cm; W.: 2 cm; Wt.: 2.34 g

Cast bronze heart-shaped mount with a knob at the tip and the base, decorated with a three-leaved palmette on the obverse. There are two rivets set along the horizontal axis on the reverse. Perforated in one spot. 10th c.

6. *Mount* (Б-3360)

L.: 1.9 cm; W.: 1.6 cm; Wt.: 2.87 g

Cast copper-alloy heart-shaped mount with a knob at the tip and three at the base, decorated with a three-leaved palmette issuing from a central stem enclosed within a hatched border on the obverse. There are two rivets set along the horizontal axis on the reverse. 10th c.

1. *Апликация* (Б-2160)

Д.: 2,3 см; ш.: 1,9 см; теж.: 3,91 г

Бронз. Щитовидна. Пет издатъка. В основата два триъгълни с пъпчици в края и един пъпковиден в средата. Другите два пъпковидни в гънките на страните. Релефна композиция от две трилистни и една петлистна палметки, оброчени с тесен кант. Бордюор с насечки. Закрепване с три шипа. Лята. X в.

2. *Апликация* (Б-4156)

Д.: 1,7 см; ш.: 2,5 см; теж.: 3,05 г

Сребро. Сърцевидна, корубеста. В нисък релеф – „дърво“ с три трилистни палмети със заострени листа. Гладък широк бордюор. Закрепване с два нита напречно. До тях пробити два малки отвора. Лята. X в.

3. *Апликация* (Б-3101)

Д.: 2,2 см; ш.: 3,4 см; теж.: 4,89 г

Медна сплав. Сърцевидна. Пет „пъпковидни“ издатъка – един в гънката в основата и две двойки в гънките на страните. Голямо релефно копиевидно листо, оброчено в сърцевидна рамка от две полупалмети. От двете страни – дъгички. Закрепване с три нита. Лята. X в.

4. *Апликация* (Б-2016)

Д.: 1,8 см; ш.: 2,8 см; теж.: 4,14 г

Медна сплав. Сърцевидна, много широка. Три „пъпковидни“ издатъка – голям в основата и два малки в гънките на страните. Релефна петлистна палмета с малки горни листа и големи крайни, с връзани чертички. Запазен един нит. Лята. X в.

5. *Апликация* (Б-1478)

Д.: 2 см; ш.: 2 см; теж.: 2,34 г

Бронз. Листовидна, широка, с два издатъка – в основата и на върха, фланкирани с по две тесни ивици. Релефна седемлистна палмета. Стреловидно двойно средно листо. Тесен гладък бордюор. Закрепване с един нит с пластинка и отвор за свободен нит напречно. Лята. X в.

6. *Апликация* (Б-3360)

Д.: 1,9 см; ш.: 1,6 см; теж.: 2,87 г

Бронз. Листовидна, широка. В основата трилистен издатък, на върха пъпковиден. Релефна многолистна палмета. Широк бордюор с насечки. Закрепване с два нита напречно. Лята. X в.

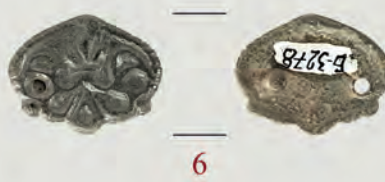
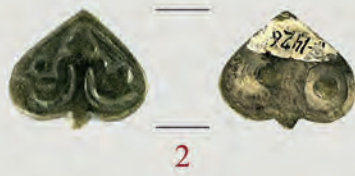

1. *Mount* (Б-2030)

L.: 1.9 cm; W.: 2 cm; Wt.: 2.83 g

Cast bronze heart-shaped mount with three knobs and five-lobed base, decorated with a spray of palmettes with a fleur-de-lys above and five leaves underneath on the obverse. There are two rivets set along the horizontal axis on the reverse. 10th c.

2. *Mount* (Б-1426)

L.: 1.4 cm; W.: 1.7 cm; Wt.: 2.57 g

Cast bronze heart-shaped mount with a knob at the base, decorated with a three-leaved palmette with a heart-shaped middle leaf and two S-shaped curling leaves. There are two rivets, each with a round washer, on the reverse. 10th c.

3. *Mount* (Б-1495)

L.: 2 cm; W.: 2.6 cm; Wt.: 3.14 g

Cast copper-alloy heart-shaped mount with a knob at the base, decorated with a three-leaved palmette with a heart-shaped middle leaf and two S-shaped curling leaves. There are two rivets, each with a round washer, on the reverse. 10th c.

4. *Mount* (Б-973)

L.: 1.6 cm; W.: 1.9 cm; Wt.: 2.6 g

Cast bronze heart-shaped mount with two drop-shaped knobs, decorated with a three-leaved palmette with a heart-shaped middle leaf and two S-shaped curling leaves. There are three rivets on the reverse. 10th c.

5. *Mount* (Б-3497)

L.: 1.7 cm; W.: 2.3 cm; Wt.: 2.22 g

Cast copper-alloy heart-shaped mount with three knobs, decorated with a three-leaved palmette with a heart-shaped middle leaf and two S-shaped curling leaves on the obverse. There are three rivets on the reverse. 10th c.

6. *Mount* (Б-3278)

L.: 1.5 cm; W.: 2 cm; Wt.: 2.42 g

Cast copper-alloy heart-shaped mount with three knobs at the base, decorated with a palmette with a lozenge-shaped middle leaf and two S-shaped curling leaves on top and three drop-shaped leaves curling downward. There were originally three rivets on the reverse, one of which broke off and was replaced with a perforation. 9th–10th c.

7. *Mount* (Б-3382)

L.: 1.4 cm; W.: 2 cm; Wt.: 1.49 g

Cast copper-alloy heart-shaped mount with a knob at the tip, two on either side and one at the base, decorated with a three-leaved palmette with a lozenge-shaped middle leaf and two S-shaped curling leaves. There are two rivets on the reverse. 10th c.

8. *Mount* (Б-3316)

L.: 1.6 cm; W.: 2.2 cm; Wt.: 2.73 g

Cast bronze heart-shaped mount with two knobs at the base and an oval cut-out above the base, decorated with a design of a dissolved three-leaved palmette on the obverse. There are two rivets on the reverse. 10th c.

1. *Апликация* (Б-2030)

Д.: 1,9 см; ш.: 2 см; теж.: 2,83 г

Бронз. Сърцевидна. В основата релефен петлистен издатък. На върха и по един на страните – малки пъпковидни издатъци. Релефна многолистна палмета. Тесен гладък бордюру. Закрепване с два нита напречно. Лята. X в.

2. *Апликация* (Б-1426)

Д.: 1,4 см; ш.: 1,7 см; теж.: 2,57 г

Бронз. Сърцевидна. В основата „пъпковиден“ издатък. Релефна многолистна палмета. Тесен гладък бордюру. Закрепване с два нита с пластинка напречно. Лята. X в.

3. *Апликация* (Б-1495)

Д.: 2,1 см; ш.: 2,6 см; теж.: 3,14 г

Мед. Сърцевидна. В основата „пъпковиден“ издатък. Релефна многолистна палмета. Копиевидно средно листо. S-овидни крайни листа. Закрепване с два нита с пластинки надлъжно. Лята. X в.

4. *Апликация* (Б-973)

Д.: 1,6 см; ш.: 1,9 см; теж.: 2,6 г

Бронз. Сърцевидна. В основата двулистен издатък. Релефна многолистна палмета. Тесен гладък бордюру. Закрепване с два шипа напречно. Лята. X в.

5. *Апликация* (Б-3497)

Д.: 1,7 см; ш.: 2,3 см; теж.: 2,22 г

Медна сплав. Сърцевидна. Три пъпковидни издатъка – един в основата и два в гънките на страните близо до основата. Релефна многолистна палмета. Средните листа хоризонтални, двойни, крайните капковидни, с вдлъбнатина в средата. Закрепване с три нита. Лята. X в.

6. *Апликация* (Б-3278)

Д.: 1,5 см; ш.: 2 см; теж.: 2,42 г

Медна сплав. Сърцевидна. Три издатъка – два „пъпковидни“ в гънките на страните и един триъгълен в основата. Многолистна релефна превързана палмета. От едната страна малък отвор. Тесен бордюру с насечки. Закрепване с два нита напречно (единият отчупен). Лята. IX–X в.

7. *Апликация* (Б-3382)

Д.: 1,4 см; ш.: 2 см; теж.: 1,49 г

Медна сплав. Сърцевидна. В основата пъпковиден издатък. На върха и страните три големи триъгълни издатъка. В средата релефна многолистна палмета. Тесен гладък бордюру. Закрепване с два шипа напречно. Лята. X в.

8. *Апликация* (Б-3316)

Д.: 1,6 см; ш.: 2,2 см; теж.: 2,73 г

Бронз. Листовидна, широка, с два издатъка, фланкиращи овален прорез при основата. Релефна многолистна палмета. Тесен гладък бордюру. Закрепване с два шипа напречно. Лята. X в.

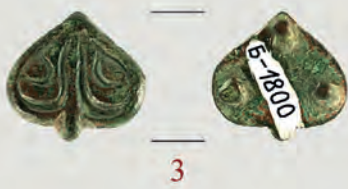

1. *Mount* (Б-3336)

L.: 1.5 cm; W.: 1.8 cm; Wt.: 2.16 g

Cast bronze heart-shaped mount with a knop at the base, decorated with a three-leaved palmette with a lozenge-shaped middle leaf and two S-shaped curling leaves. There are two rivets on the reverse. 10th c.

2. *Mount* (Б-3857)

L.: 1.4 cm; W.: 1.7 cm; Wt.: 2.42 g

Cast bronze heart-shaped mount with a knop at the base, decorated with a three-leaved palmette with a lozenge-shaped middle leaf and two S-shaped curling leaves on the obverse. There are three rivets on the reverse. 10th c.

3. *Mount* (Б-1800)

L.: 1.6 cm; W.: 1.7 cm; Wt.: 3.02 g

Cast copper-alloy heart-shaped mount with a knop at the base, decorated with a three-leaved palmette with a lozenge-shaped middle leaf and two S-shaped curling leaves on the obverse. There are three rivets on the reverse. 10th c.

4. *Mount* (Б-3937)

L.: 1.5 cm; W.: 1.2 cm; Wt.: 1.68 g

Cast copper-alloy mount of slender heart shape with a knop at the base, decorated with a three-leaved palmette with a lozenge-shaped middle leaf and two S-shaped curling leaves. There are two rivets on the reverse. 10th c.

5. *Die* (Б-2378)

L.: 2.2 cm; W.: 1.9 cm; Wt.: 4.14 g

Cast lead die for a heart-shaped mount with a knop at the base, decorated with a three-leaved palmette design enclosed within a beaded border. The reverse is plain. 10th c.

6. *Mount* (Б-3530)

L.: 2.7 cm; W.: 2.2 cm; Wt.: 4.16 g

Cast copper-alloy heart-shaped mount, decorated with a raised three-leaved palmette enclosed within a beaded border on the obverse. There are three rivets on the reverse. 10th c.

7. *Mount* (Б-2755)

L.: 2.5 cm; W.: 2.1 cm; Wt.: 4.83 g

Cast copper-alloy heart-shaped mount, decorated with a raised three-leaved palmette enclosed within a beaded border on the obverse. There are two rivets set along the central axis on the reverse. 9th c.

8. *Mount* (Б-2979)

L.: 2.2 cm; W.: 2.2 cm; Wt.: 3.73 g

Cast copper-alloy heart-shaped mount, decorated with a raised three-leaved palmette enclosed within a beaded border on the obverse. There are three rivets on the reverse. 10th c.

1. *Апликация* (Б-3336)

Д.: 1,5 см; ш.: 1,8 см; теж.: 2,16 г

Бронз. Сърцевидна. В основата пъпковиден издатък. В средата релефна петлистна палмета със завити навън към върха странични листа. Тесен гладък бордюру. Закрепване с два нита напречно. Лята. X в.

2. *Апликация* (Б-3857)

Д.: 1,4 см; ш.: 1,7 см; теж.: 2,42 г

Бронз. Сърцевидна. В основата пъпковиден издатък. В средата релефна петлистна палмета със завити към върха навън странични листа. Тесен гладък бордюру. Закрепване с три шипа. Лята. X в.

3. *Апликация* (Б-1800)

Д.: 1,6 см; ш.: 1,7 см; теж.: 3,02 г

Мед. Сърцевидна. В основата пъпковиден издатък. В средата релефна трилистна палмета със завити към върха във волути странични листа. Тесен гладък бордюру. Закрепване с три нита. Лята. X в.

4. *Апликация* (Б-3937)

Д.: 1,5 см; ш.: 1,2 см; теж.: 1,68 г

Медна сплав. Листовидна. В основата пъпковиден издатък. В нисък релеф – „дърво” с три трилистни палмети със заоблени листа. Гладък бордюру. Закрепване с два нита надлъжно. Лята. X в.

5. *Матрица* (Б-2378)

Д.: 2,2 см; ш.: 1,9 см; теж.: 4,14 г

Олово. Листовидна, широка. В основата пъпковиден издатък. В средата – листовиден „медальон” с врязана седемлистна палметка, обрамчен с перлен ред. Няма приспособления за закрепване. Лята. X в.

6. *Апликация* (Б-3530)

Д.: 2,7 см; ш.: 2,2 см; теж.: 4,16 г

Медна сплав. Листовидна. В средата релефна многолистна палмета в тясна листовидна рамка. Бордюру от едри „перли”. Закрепване с три нита с пластинки. Лята. X в.

7. *Апликация* (Б-2755)

Д.: 2,5 см; ш.: 2,1 см; теж.: 4,83 г

Медна сплав. Листовидна. Релефна седемлистна палмета с малки дъговидни крайни листа. Голямо стреловидно двойно средно листо. Бордюру от псевдогранули. Позлатена. Закрепване с два плоски щифта надлъжно. Лята. IX в.

8. *Апликация* (Б-2979)

Д.: 2,2 см; ш.: 2,2 см; теж.: 3,73 г

Медна сплав. Листовидна. Релефна петлистна палмета с малки кръгли средни листа. Голямо стреловидно двойно средно листо. Бордюру от едри „перли”. Закрепване с три нита. Лята. X в.



1



2



3



4



5



6

1. *Mount* (Б-1468)

L.: 2.1 cm; W.: 1.8 cm; Wt.: 3.26 g

Cast copper-alloy heart-shaped mount with a knop at the base, decorated with a raised three-leaved palmette enclosed within a beaded border on the obverse. There are three rivets on the reverse. 9th–10th c.

2. *Mount* (Б-3375)

L.: 1.9 cm; W.: 1.6 cm; Wt.: 3.93 g

Cast copper-alloy heart-shaped mount with a knop at the base, decorated with a raised three-leaved palmette enclosed within a beaded border on the obverse. There are two rivets set along the central axis on the reverse. 10th c.

3. *Mount* (Б-3686)

L.: 2.3 cm; W.: 1.8 cm; Wt.: 4.48 g

Cast copper-alloy heart-shaped mount with a knop at the base, decorated with a raised three-leaved palmette enclosed within a beaded border. There are two rivets, each with a washer, on the reverse. 10th c.

4. *Mount* (Б-1493)

L.: 2 cm; W.: 1.8 cm; Wt.: 2.78 g

Cast copper-alloy heart-shaped mount with a knop at the base, decorated with a raised three-leaved palmette enclosed within a beaded border on the obverse. There are three rivets, one with a washer, on the reverse. 10th c.

5. *Mount* (Б-2973)

L.: 2.2 cm; W.: 2.3 cm; Wt.: 4.16 g

Cast copper-alloy heart-shaped mount with a knop at the base, decorated with a raised three-leaved palmette enclosed within a beaded border on the obverse. There are three rivets on the reverse. 10th c.

6. *Mount* (Б-1999)

L.: 2.4 cm; W.: 2.2 cm; Wt.: 3.2 g

Cast copper-alloy heart-shaped mount with a knop at the base, decorated with a raised three-leaved palmette enclosed within a beaded border. There are three rivets, one now broken, on the reverse. 10th c.

1. *Апликация* (Б-1468)

Д.: 2,1 см; ш.: 1,8 см; теж.: 3,26 г

Медна сплав. Листовидна. В основата „пъпковиден“ издатък. Средата изпъкнала, капковидна с врязана седемлистна палметка. Бордюор от псевдогранули. Закрепване с три шипа. Лята. IX–X в.

2. *Апликация* (Б-3375)

Д.: 1,9 см; ш.: 1,6 см; теж.: 3,93 г

Медна сплав. Листовидна. В основата пъпковиден издатък с кръгла вдлъбнатина. В средата стилизирана релефна трилистна палмета. Централното листо двойно – релефно кръгче с триъгълник от „перли“. Бордюор от „перли“. Закрепване с два шипа надлъжно. Лята. X в.

3. *Апликация* (Б-3686)

Д.: 2,3 см; ш.: 1,8 см; теж.: 4,48 г

Медна сплав. Сърцевидна. В основата пъпковиден издатък. Релефна петлистна превързана палмета в сърцевидна рамка. Бордюор от псевдогранули. Закрепване с два нита с пластинка надлъжно. Лята. X в.

4. *Апликация* (Б-1493)

Д.: 2 см; ш.: 1,8 см; теж.: 2,78 г

Медна сплав. Листовидна. Три „пъпковидни“ издатъка при основата (два като волутки). Релефна петлистна превързана палмета в сърцевидна рамка. Бордюор от едри „перли“. Закрепване с три нита с пластинка. Лята. X в.

5. *Апликация* (Б-2973)

Д.: 2,2 см; ш.: 2,3 см; теж.: 4,16 г

Медна сплав. Сърцевидна. В основата пъпковиден издатък. Релефна петлистна превързана палмета в сърцевидна рамка. Наоколо кант от псевдогранули. Закрепване с три нита. Лята. X в.

6. *Апликация* (Б-1999)

Д.: 2,4 см; ш.: 2,2 см; теж.: 3,2 г

Медна сплав. Сърцевидна. Шест „пъпковидни“ издатъка. Релефна трилистна палмета в сърцевидна рамка. Бордюор от едри „перли“. Закрепване с три нита. Лята. X в.



1



2



3



4



5



6



7

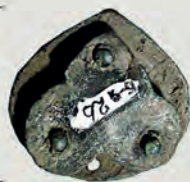

8

1. *Mount* (Б-3024)

L.: 2 cm; W.: 2.5 cm; Wt.: 6.16 g

Cast copper-alloy mount of wide heart shape with five knobs, decorated with a raised three-leaved palmette enclosed within a beaded border on the obverse. There are three rivets on the reverse. 10th c.

2. *Mount* (Б-3571)

L.: 1.8 cm; W.: 2.1 cm; Wt.: 3.87 g

Cast copper-alloy mount of wide heart shape with five knobs, decorated with a raised spray of three palmettes issuing from a central stem enclosed within a beaded border. There are three attachment spikes on the reverse. 10th c.

3. *Mount* (Б-1821)

L.: 1.8 cm; W.: 2.2 cm; Wt.: 2.26 g

Cast copper-alloy mount of wide heart shape with five knobs, decorated with a raised three-leaved palmette enclosed within a beaded border on the obverse. There are three rivets on the reverse. 9th–10th c.

4. *Mount* (Б-2978)

L.: 2 cm; W.: 2.5 cm; Wt.: 4.45 g

Cast copper-alloy mount of wide heart shape with a knob at the base, decorated with a raised three-leaved palmette enclosed within a beaded border on the obverse. There are three rivets on the reverse. 10th c.

5. *Mount* (Б-3285)

L.: 2.1 cm; W.: 2.4 cm; Wt.: 5.48 g

Cast copper-alloy mount of wide heart shape with five knobs, decorated with a raised three-leaved palmette enclosed within a beaded border. There are three rivets, one now broken, on the reverse. 9th–10th c.

6. *Mount* (Б-3249)

L.: 2.5 cm; W.: 2.2 cm; Wt.: 4.28 g

Cast copper-alloy mount of slender heart shape with five knobs, decorated with a raised three-leaved palmette enclosed within a beaded border on the obverse. There are three rivets on the reverse. 10th c.

7. *Mount* (Б-2352)

L.: 2.3 cm; W.: 2.4 cm; Wt.: 5.83 g

Cast copper-alloy heart-shaped mount, decorated with a raised design of four volutes issuing from a central stem enclosed within a beaded border. There are three rivets on the reverse, on which the negative of the design on the obverse is visible. The perforation at the base is a casting flaw. 11th c.

8. *Mount* (Б-26)

L.: 2.3 cm; W.: 2.4 cm; Wt.: 5.57 g

Cast copper-alloy drop-shaped mount with an oval perforation, decorated with a raised design of four volutes issuing from a central stem enclosed within a beaded border on the obverse. The three rivets share a washer on the reverse. 11th c.

1. *Апликация* (Б-3024)

Д.: 2 см; ш.: 2,5 см; теж.: 6,16 г

Медна сплав. Сърцевидна. Пет „пъпковидни“ издатъка – един в основата и две двойки на страните. Издатъците при основата във вид на свързани волути. Релефна петлистна палмета, окантена с „перлен“ бордюру. Закрепване с три нита. Лята. Х в.

2. *Апликация* (Б-3571)

Д.: 1,8 см; ш.: 2,1 см; теж.: 3,87 г

Медна сплав. Сърцевидна. В основата пъпковиден издатък. Релефна петлистна превързана палмета в сърцевидна рамка. Бордюру от едри „перли“. Закрепване с три шипа. Лята. Х в.

3. *Апликация* (Б-1821)

Д.: 1,8 см; ш.: 2,2 см; теж.: 2,26 г

Медна сплав. Сърцевидна. Пет „пъпковидни“ издатъка – един в основата и две двойки на страните. Релефна многолистна палмета в сърцевидна рамка. Бордюру от псевдогранули. Закрепване с три нита. Лята. IX–X в.

4. *Апликация* (Б-2978)

Д.: 2 см; ш.: 2,5 см; теж.: 4,45 г

Медна сплав. Сърцевидна. В основата „пъпковиден“ издатък. Релефна седемлистна превързана палмета в сърцевидна рамка. Широк бордюру с насечки. Закрепване с три шипа. Лята. Х в.

5. *Апликация* (Б-3285)

Д.: 2,1 см; ш.: 2,4 см; теж.: 5,48 г

Медна сплав. Сърцевидна. Пет „пъпковидни“ издатъка. Релефна многолистна палмета. Бордюру от едри „перли“. Запазен един нит при върха. Лята. IX–X в.

6. *Апликация* (Б-3249)

Д.: 2,5 см; ш.: 2,2 см; теж.: 4,28 г

Медна сплав. Листовидна. Пет „пъпковидни“ издатъка. Релефна многолистна стилизирана палмета в сърцевидна рамка. Бордюру от едри „перли“. Закрепване с три нита. Лята. Х в.

7. *Апликация* (Б-2352)

Д.: 2,3 см; ш.: 2,4 см; теж.: 5,83 г

Медна сплав. Листовидна, широка. При основата малък отвор. В средата релефна многолистна палмета със завити във волути листа в тънка листовидна рамка. Широк бордюру от едри „перли“. Закрепване с три нита с пластинки. Лята. XI в.

8. *Апликация* (Б-26)

Д.: 2,3 см; ш.: 2,4 см; теж.: 5,57 г

Медна сплав. Листовидна, широка. При основата малък отвор. В средата релефна многолистна палмета със завити във волути листа в тънка листовидна рамка. Широк бордюру от едри „перли“. Закрепване с три нита с голяма сърцевидна пластина. Лята. XI в.



1



2



3



4



5



6



7



8



9

1. *Mount* (Б-1948)

L.: 1.9 cm; W.: 1.4 cm; Wt.: 1.48 g

Cast copper-alloy drop-shaped mount with knob at the base, decorated with a beaded border following the outline of the mount's edge on the obverse. There are two attachment spikes set along the central axis on the reverse. 10th c.

2. *Mount* (Б-3883)

L.: 1.5 cm; W.: 1.3 cm; Wt.: 1 g

Cast silver drop-shaped mount with knob at the base, decorated with a heart-shaped beaded border following the outline of the mount's edge. There are two rivets on the reverse. 10th c.

3. *Mount* (Б-3112)

L.: 3.3 cm; W.: 1.9 cm; Wt.: 3.47 g

Cast copper-alloy drop-shaped mount with knob at the base, decorated with four leaves arranged in a cross motif enclosed within a garland border. The stubs of three rivets remain on the reverse. 10th c.

4. *Mount* (Б-3877)

L.: 1.6 cm; W.: 1.5 cm; Wt.: 2.35 g

Cast copper-alloy drop-shaped mount with a triangular knob at the base, decorated with a heart-shaped beaded border following the outline of the mount's edge. There are two rivets on the reverse. 10th c.

5. *Mount* (Б-1174)

L.: 1.5 cm; W.: 1.7 cm; Wt.: 2.32 g

Cast copper-alloy drop-shaped mount with a knob at the base, decorated with a heart-shaped beaded border following the mount's outline on the obverse. There are two rivets on the reverse. 10th c.

6. *Mount* (Б-3932)

L.: 1.5 cm; W.: 1.6 cm; Wt.: 1.52 g

Cast copper-alloy drop-shaped mount with a knob at the base, decorated with a heart-shaped beaded border following the outline of the mount's edge. There are two rivets on the reverse. 9th–10th c.

7. *Mount* (Б-1718)

Diam.: 1.6 cm; Wt.: 1.52 g

Cast bronze round mount with a circular cut-out, decorated with a beaded border on the obverse. There are three rivets, each with a round washer, on the reverse. 8th–9th c.

8. *Rosette* (Б-2447)

Diam.: 2.1 cm; Th. 1.9 cm; Wt.: 1.37 g

Cast copper-alloy rosette mount decorated with a stylised six-petalled flower on the obverse. There are four attachment spikes on the reverse. 9th–10th c.

9. *Mount* (Б-954)

L.: 2.1 cm; W.: 1.9 cm; Wt.: 4.33 g

Cast copper-alloy rosette mount with six knobs, decorated with a flower motif made up of a central pellet surrounded by smaller pellets for the petals on the obverse. The stubs of four rivets remain on the reverse. 9th–10th c.

1. *Апликация* (Б-1948)

Д.: 1,9 см; ш.: 1,4 см; теж.: 1,48 г

Медна сплав. Листовидна. В основата „пъпковиден“ издатък. Средата леко изпъкнала, сърцевидна, с бордюро от псевдогранули. Закрепване с два шипа надлъжно. Лята. X в.

2. *Апликация* (Б-3883)

Д.: 1,5 см; ш.: 1,3 см; теж.: 1 г

Сребрен, медна сплав. Сърцевидна. Средата леко изпъкнала, сърцевидна с бордюро от псевдогранули. Закрепване с два шипа надлъжно. Лята. X в.

3. *Апликация* (Б-3112)

Д.: 3,3 см; ш.: 1,9 см; теж.: 3,47 г

Мед. Листовидна. В основата „пъпковиден“ издатък. Релефна трилистна палмета с дълго дебело стъбло и къси хоризонтални крайни листа. Вътрешнофесто-ниран бордюро. Закрепване с три нита. Лята. X в.

4. *Апликация* (Б-3877)

Д.: 1,6 см; ш.: 1,5 см; теж.: 2,35 г

Мед. Листовидна. В основата пъпковиден издатък. В средата леко изпъкнал капковиден „медальон“, об-рамчен от ред едри „перли“. Закрепване с два нита с пластинка надлъжно. Лята. X в.

5. *Апликация* (Б-1174)

Д.: 1,5 см; ш.: 1,7 см; теж.: 2,32 г

Мед. Сърцевидна. В основата „пъпковиден“ изда-тък. Средата леко изпъкнала, сърцевидна с бордюро от псевдогранули. Закрепване с два нита напречно. Лята. X в.

6. *Апликация* (Б-3932)

Д.: 1,5 см; ш.: 1,6 см; теж.: 1,52 г

Медна сплав. Листовидна, широка. В основата пъпко-виден издатък. В средата леко изпъкнал капковиден „медальон“, об-рамчен от ред „перли“. Закрепване с два нита с пластинка напречно. Лята. IX–X в.

7. *Апликация* (Б-1718)

Диам.: 1,6 см; теж.: 1,52 г

Бронз. Кръгла, изпъкнала. В средата кръгъл отвор с тесен кант. Релефна геометрична украса. Тесен гла-дък бордюро. Опакоото вдлъбнато, с три нита с пла-стинки за закрепване. Лята. VIII–IX в.

8. *Апликация* (Б-2447)

Диам.: 2,1 см; ш.: 1,9 см; теж.: 1,37 г

Медна сплав. Осемлистна розета. В средата на вдлъбнат фон във вид на осемлъчева звезда – релефна шестлист-на розета с кръгли листа и кръгче в средата. Следи от позлата. Закрепване с четири дълги шипа. Лята. IX–X в.

9. *Апликация* (Б-954)

Д.: 2,1 см; ш.: 1,9 см; теж.: 4,33 г

Мед. Многолистна розета. Шест пъпковидни изда-тъка. Бордюро от релефни ивици с волути в краища-та. Между ивиците оформени трилистни палмети. В средата малка полусфера с тесен кант. Закрепване с четири нита. Лята. IX–X в.

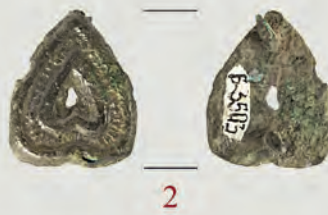

1. Mount (Б-1977)

L.: 2 cm; W.: 1.6 cm; Wt.: 2.34 g

Cast copper-alloy heart-shaped mount decorated with a beaded border following the outline of the mount's edge enclosing a heart-shaped motif on the obverse. There are two rivets set along the central axis on the reverse. 9th–10th c.

2. Mount (Б-3503)

L.: 2.1 cm; W.: 1.7 cm; Wt.: 2.44 g

Cast tinned copper-alloy heart-shaped mount decorated with a raised beaded border following the outline of the mount edge enclosing a heart-shaped motif. There are two rivets on the reverse. The perforation in the centre is the result of a casting flaw. 10th c.

3. Mount (Б-3121)

L.: 2 cm; W.: 1.7 cm; Wt.: 2 g

Cast copper-alloy heart-shaped mount with three knobs, decorated with a raised beaded border following the outline of the mount's edge enclosing a heart-shaped cut-out. There are two attachment spikes on the reverse. 9th–10th c.

4. Mount (Б-2062)

L.: 1.9 cm; W.: 1.7 cm; Wt.: 2.19 g

Cast copper-alloy heart-shaped mount decorated with a raised beaded border following the outline of the mount's edge enclosing a heart-shaped cut-out in the centre. There are two rivets, each with a round washer, on the reverse. 9th–10th c.

5. Mount (Б-3833)

L.: 1.7 cm; W.: 1.5 cm; Wt.: 2.34 g

Cast bronze drop-shaped mount with a knob at the base, decorated with a raised beaded border following the outline of the mount's edge enclosing a heart-shaped motif in the centre on the obverse. There are two rivets set along the central axis on the reverse. 9th–10th c.

6. Mount (Б-1512)

L.: 2.1 cm; W.: 1.8 cm; Wt.: 2.65 g

Cast copper-alloy heart-shaped mount with a knob at the base, decorated with a raised beaded border following the mount's outline enclosing a heart-shaped motif in the centre. The reverse is flat. Damaged, missing a small portion. 10th c.

7. Mount (Б-3533)

L.: 2 cm; W.: 2.8 cm; Wt.: 2.37 g

Cast copper-alloy mount of wide heart shape with four knobs, decorated with a raised beaded border following the outline of the mount's edge enclosing a heart-shaped motif in the centre. There are three rivets on the reverse. 9th–10th c.

8. Mount (Б-1309)

L.: 1.7 cm; W.: 2 cm; Wt.: 2.91 g

Cast copper-alloy mount of wide heart shape with five knobs, decorated with a raised beaded border following the outline of the mount's edge on the obverse. There are three bent attachment spikes on the reverse. 10th c.

1. Апликация (Б-1977)

Д.: 2 см; ш.: 1,6 см; теж.: 2,34 г

Медна сплав. Сърцевидна. В средата – релефно сърце с вдлъбната среда. Наоколо ивица с насечки. Гладък бордюру. Закрепване с два нита надлъжно (единият отчупен). Лята. IX–X в.

2. Апликация (Б-3503)

Д.: 2,1 см; ш.: 1,7 см; теж.: 2,44 г

Мед. Сърцевидна. В средата сърцевиден прорез, наполовина запълнен с метал. Около него изпъкнал кант. Между него и тесния гладък бордюру ивица с насечки. Закрепване с два нита надлъжно. Лята. X в.

3. Апликация (Б-3121)

Д.: 2 см; ш.: 1,7 см; теж.: 2 г

Мед. Сърцевидна. Три издатъка – на върха и страните. В средата – сърцевиден прорез с тесен гладък кант и ивица с насечки. Тесен гладък бордюру. Закрепване с два шипа надлъжно. Лята. IX–X в.

4. Апликация (Б-2062)

Д.: 1,9 см; ш.: 1,7 см; теж.: 2,19 г

Медна сплав. Сърцевидна. В средата – сърцевиден прорез с тесен гладък кант и ивица с насечки. Тесен гладък бордюру. Закрепване с два нита с пластинки надлъжно. Лята. IX–X в.

5. Апликация (Б-3833)

Д.: 1,7 см; ш.: 1,5 см; теж.: 2,34 г

Бронз. Листовидна, широка. В основата пъпковиден издатък. В средата изпъкнал полусферичен „медальон“ с тесен кант от псевдогранули. Тесен гладък бордюру. Закрепване с два нита надлъжно. Лята. IX–X в.

6. Апликация (Б-1512)

Д.: 2,1 см; ш.: 1,8 см; теж.: 2,65 г

Медна сплав. Листовидна. В основата пъпковиден издатък. В средата капковиден „медальон“ с тесен кант. Широк бордюру от „перли“. Нитовете отчупени. Лята. X в.

7. Апликация (Б-3533)

Д.: 2 см; ш.: 2,8 см; теж.: 2,37 г

Медна сплав. Листовидна, широка. Две двойки пъпковидни издатъци на страните. В средата листовиден „медальон“ с тесен релефен кант. Бордюру от едри „перли“. Закрепване с три нита. Лята. IX–X в.

8. Апликация (Б-1309)

Д.: 1,7 см; ш.: 2 см; теж.: 2,91 г

Медна сплав. Щитовидна. Осем издатъка. В основата два триъгълни и един пъпковиден. Другите – два в основата и три при върха във вид на свързани волути. В средата – сърцевиден „медальон“ с релефна палметка, обрамчен с перлен ред. Закрепване с три шипа. Лята. X в.



1



2



3



4



5



6



7



8

1. *Mount* (Б-3787)

L.: 2.2 cm; W.: 1.5 cm; Wt.: 2.56 g

Cast copper-alloy drop-shaped mount with a knop at the base, decorated with a drop-shaped leaf enclosed within a bead-row border. There are two rivets, one with a round washer, on the reverse. 10th c.

2. *Mount* (Б-3925)

L.: 1.7 cm; W.: 1.4 cm; Wt.: 1.72 g

Cast copper-alloy heart-shaped mount with a knop at the base, decorated with a three-leaved palmette enclosed within a bead-row border. There are two attachment spikes on the reverse. 10th c.

3. *Mount* (Б-1451)

L.: 1.6 cm; W.: 2.1 cm; Wt.: 2.79 g

Cast copper-alloy heart-shaped mount with a knop at the base, decorated with a three-leaved palmette enclosed within a bead-row border. There are two rivets on the reverse. 10th c.

4. *Mount* (Б-1574)

L.: 1.6 cm; W.: 2.1 cm; Wt.: 2.52 g

Cast copper-alloy heart-shaped mount with a knop at the base, decorated with a three-leaved palmette enclosed within a bead-row border. There are two attachment spikes on the reverse. 10th c.

5. *Mount* (Б-1262)

L.: 1.6 cm; W.: 2.1 cm; Wt.: 2.82 g

Cast copper-alloy heart-shaped mount with a knop at the base, decorated with a three-leaved palmette enclosed within a bead-row border on the obverse. There are two attachment spikes set along the central axis on the reverse. 10th c.

6. *Mount* (Б-2104)

L.: 1.6 cm; W.: 1.7 cm; Wt.: 1.97 g

Cast copper-alloy heart-shaped mount with a knop at the base, decorated with a three-leaved palmette enclosed within a bead-row border on the obverse. There are two attachment spikes set along the central axis on the reverse. 10th c.

7. *Mount* (Б-3812)

L.: 1.6 cm; W.: 1.7 cm; Wt.: 1.83 g

Cast copper-alloy heart-shaped mount with a knop at the base, decorated with a three-leaved palmette enclosed within a bead-row border on the obverse. There are two attachment spikes on the reverse. 10th c.

8. *Mount* (Б-3262)

L.: 1.8 cm; W.: 2.3 cm; Wt.: 2.38 g

Cast copper-alloy heart-shaped mount with a knop at the base, decorated with a three-leaved palmette enclosed within a bead-row border on the obverse. There are two attachment spikes set along the horizontal axis on the reverse. 10th c.

1. *Апликация* (Б-3787)

Д.: 2,2 см; ш.: 1,5 см; теж.: 2,56 г

Медна сплав. Сърцевидна. В основата пъпковиден издатък. Врязано голямо издължено листо с изпъкнала среда в листовидна рамка. Наоколо ивица от насечки. Закрепване с два нита с пластинки надлъжно. Лята. X в.

2. *Апликация* (Б-3925)

Д.: 1,7 см; ш.: 1,4 см; теж.: 1,72 г

Мед. Сърцевидна. В основата пъпковиден издатък. В средата релефна трилистна палмета с S-овидни крайни листа и ромбовидно централно. Обрамчена с ивица с насечки. Тесен гладък бордюру. Закрепване с два шипа надлъжно. Лята. X в.

3. *Апликация* (Б-1451)

Д.: 1,6 см; ш.: 2,1 см; теж.: 2,79 г

Медна сплав. Сърцевидна. В основата пъпковиден издатък. В средата релефна трилистна палмета със завити навън като волути странични листа. Около палметата – кант от насечки. Тесен гладък бордюру. Закрепване с два шипа напречно. Лята. X в.

4. *Апликация* (Б-1574)

Д.: 1,6 см; ш.: 2,1 см; теж.: 2,52 г

Медна сплав. Сърцевидна. В основата пъпковиден издатък. В средата релефна трилистна палмета със завити навън като волути странични листа. Около палметата – пояс от насечки. Тесен гладък бордюру. Закрепване с два шипа напречно. Лята. X в.

5. *Апликация* (Б-1262)

Д.: 1,6 см; ш.: 2,1 см; теж.: 2,82 г

Медна сплав. Сърцевидна. В основата пъпковиден издатък. В средата релефна трилистна палмета със завити навън като волути странични листа. Около палметата – насечки. Тесен гладък бордюру. Закрепване с два шипа напречно. Лята. X в.

6. *Апликация* (Б-2104)

Д.: 1,6 см; ш.: 1,7 см; теж.: 1,97 г

Медна сплав. Сърцевидна. В основата пъпковиден издатък. В средата релефна, силно стилизирана трилистна палмета с пояс от насечки около нея. Тесен гладък бордюру. Закрепване с два шипа напречно. Лята. X в.

7. *Апликация* (Б-3812)

Д.: 1,6 см; ш.: 1,7 см; теж.: 1,83 г

Медна сплав. Сърцевидна. В основата пъпковиден издатък. В средата релефна силно стилизирана трилистна палмета с пояс от насечки около нея. Тесен гладък бордюру. Закрепване с два шипа напречно. Лята. X в.

8. *Апликация* (Б-3262)

Д.: 1,8 см; ш.: 2,3 см; теж.: 2,38 г

Мед. Сърцевидна. В основата „пъпковиден“ издатък. Релефна петлистна палмета. Голямо ромбовидно средно листо. Средните хоризонтални, заоблени. Крайните заострени, излизат извън бордюра при основата. Рамка от „перли“. Закрепване с два шипа напречно. Лята. X в.



3



4



5



6



7



8

Plate 191

Табло 191

1. Mount (Б-3692)

L.: 2 cm; W.: 1.5 cm; Wt.: 1.6 g

Cast copper-alloy drop-shaped mount with a knop at the base, decorated with a drop-shaped leaf enclosed within a bead-row border on the obverse. There are two rivets set along the central axis on the reverse. 10th c.

2. Mount (Б-3754)

L.: 2.3 cm; W.: 1.6 cm; Wt.: 2.58 g

Cast copper-alloy heart-shaped mount with a knop at the base, decorated with three-leaved palmette enclosed within a bead-row border on the obverse. There are two rivets set along the central axis on the reverse. 10th c.

3. Mount (Б-3736)

L.: 2 cm; W.: 1.4 cm; Wt.: 1.56 g

Cast copper-alloy drop-shaped mount with a knop at the base, decorated with a drop-shaped leaf enclosed within a bead-row border on the obverse. There are two rivets on the reverse. 10th c.

4. Mount (Б-3340)

L.: 2.5 cm; W.: 1.7 cm; Wt.: 3.75 g

Cast copper-alloy drop-shaped mount with a knop at the base, decorated with a drop-shaped leaf enclosed within a bead-row border on the obverse. There are two rivets set along the central axis on the reverse. 10th c.

5. Mount (Б-3270)

L.: 2.3 cm; W.: 1.7 cm; Wt.: 2.52 g

Cast copper-alloy drop-shaped mount with a knop at the base, decorated with two volutes enclosed within a beaded border on the obverse. There are two attachment spikes set along the central axis on the reverse. 9th–10th c.

6. Mount (Б-1911)

L.: 1.9 cm; W.: 1.3 cm; Wt.: 1.67 g

Cast copper-alloy drop-shaped mount with a knop at the base, decorated with two volutes enclosed within a beaded border on the obverse. There are two attachment spikes set along the central axis on the reverse. 10th c.

7. Mount (Б-932)

L.: 1.9 cm; W.: 2.1 cm; Wt.: 2.83 g

Cast copper-alloy mount of wide drop shape with a knop at the base, decorated with two volutes enclosed within a beaded border on the obverse. There are two attachment spikes set along the horizontal axis on the reverse. 9th–10th c.

8. Mount (Б-3550)

L.: 1.8 cm; W.: 2 cm; Wt.: 2.62 g

Cast copper-alloy mount of wide drop shape with a knop at the base, decorated with two volutes enclosed within a beaded border on the obverse. There are two attachment spikes set along the horizontal axis on the reverse. 9th–10th c.

1. Апликация (Б-3692)

Д.: 2 см; ш.: 1,5 см; теж.: 1,6 г

Медна сплав. Листовидна. В основата пъпковиден издатък. Врязано голямо издължено листо с изпъкнала среда в листовидна рамка. Наоколо ивица от насечки. Закрепване с два нита надлъжно (единият отчупен). Лята. X в.

2. Апликация (Б-3754)

Д.: 2,3 см; ш.: 1,6 см; теж.: 2,58 г

Медна сплав. Листовидна. В основата пъпковиден издатък. В средата релефна трилистна палмета със завити навън странични листа. Около палметата – пояс от насечки. Тесен гладък бордюру. Закрепване с два шипа надлъжно. Лята. X в.

3. Апликация (Б-3736)

Д.: 2 см; ш.: 1,4 см; теж.: 1,56 г

Медна сплав. Сърцевидна. В основата пъпковиден издатък. Врязано голямо издължено листо с изпъкнала среда в листовидна рамка. Наоколо ивица от насечки. Закрепване с два шипа надлъжно. Лята. X в.

4. Апликация (Б-3340)

Д.: 2,5 см; ш.: 1,7 см; теж.: 3,75 г

Мед. Листовидна. В основата голям „пъпковиден“ издатък. В средата листовиден „медальон“ с вписана сърцевидна фигура с две волути в краищата. Наоколо ивица от насечки. Закрепване с два нита надлъжно. Лята. X в.

5. Апликация (Б-3270)

Д.: 2,3 см; ш.: 1,7 см; теж.: 2,52 г

Мед. Листовидна. В основата пъпковиден издатък. Средата изпъкнала, със стилизирана трилистна палмета. Крайните листа завити като волути. Окантена с ред от псевдогранули. Тесен гладък бордюру. Следи от посребряване. Закрепване с два шипа надлъжно. Лята. IX–X в.

6. Апликация (Б-1911)

Д.: 1,9 см; ш.: 1,3 см; теж.: 1,67 г

Мед. Листовидна, с два издатъка – в основата и на върха. Релефна трилистна палмета в сърцевидна рамка. Ромбовидно средно листо. Крайните завити нагоре във волути. Бордюру с насечки. Закрепване с два шипа надлъжно. Лята. X в.

7. Апликация (Б-932)

Д.: 1,9 см; ш.: 2,1 см; теж.: 2,83 г

Мед. Листовидна. В основата пъпковиден издатък. В средата релефна трилистна палмета със завити във волути странични листа. Окантена с псевдогранули. Тесен гладък бордюру, очертан с врязана линия. Закрепване с два шипа напречно. Лята. IX–X в.

8. Апликация (Б-3550)

Д.: 1,8 см; ш.: 2 см; теж.: 2,62 г

Мед. Сърцевидна. В основата пъпковиден издатък. Средата изпъкнала, със стилизирана трилистна палмета. Крайните листа завити като волути. Окантена с псевдогранули. Тесен гладък бордюру. Следи от посребряване. Закрепване с два шипа напречно. Лята. IX–X в.



1



2



3



4

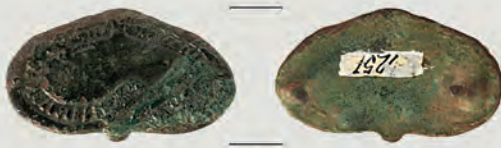

5



6



7

1. *Mount* (Б-1939)

L.: 1.7 cm; W.: 1.7 cm; Wt.: 2.93 g

Cast copper-alloy drop-shaped mount with a knop at the base, decorated with two volutes enclosed within a beaded border. There are two rivets on the reverse. 9th–10th c.

2. *Mount* (Б-3311)

L.: 2 cm; W.: 2.1 cm; Wt.: 2.29 g

Cast copper-alloy drop-shaped mount with a knop at the base, decorated with two volutes enclosed within a beaded border on the obverse. There are three attachment spikes on the reverse. 9th–10th c.

3. *Mount* (Б-3623)

L.: 1.8 cm; W.: 2 cm; Wt.: 1.95 g

Cast copper-alloy drop-shaped mount with a knop at the base, decorated with a sunken dot enclosed within a round groove on the obverse. There are three attachment spikes on the reverse. 10th c.

4. *Mount* (Б-1181)

L.: 2.3 cm; W.: 2.1 cm; Wt.: 3.03 g

Cast copper-alloy drop-shaped mount with a knop at the base, decorated with a sunken, hatched, drop-shaped border on the obverse. There are three rivets on the reverse. Broken in two. 10th c.

5. *Mount* (Б-1251)

L.: 1.7 cm; W.: 2.9 cm; Wt.: 5.18 g

Cast copper-alloy mount of wide heart shape with a knop at the base, decorated with a sunken, hatched, drop-shaped border on the obverse. There are two rivets set along the horizontal axis on the reverse. 10th c.

6. *Mount* (Б-3472)

L.: 1.6 cm; W.: 2.9 cm; Wt.: 3.12 g

Cast copper-alloy mount of wide heart shape with a knop at the base, decorated with a sunken, hatched, heart-shaped border. There are two rivets on the reverse. 10th c.

7. *Mount* (Б-3524)

L.: 1.8 cm; W.: 3 cm; Wt.: 2.35 g

Cast copper-alloy mount of wide heart shape with a knop at the base, decorated with a sunken, hatched, heart-shaped border on the obverse. There are three rivets, two with round washers, on the reverse. 10th c.

1. *Апликация* (Б-1939)

Д.: 1,7 см; ш.: 1,7 см; теж.: 2,93 г

Мед. Сърцевидна. В основата пъпковиден издатък. В средата силно стилизирана релефна трилистна палмета с бордюру от „перли“. Закрепване с два нита напречно. Лята. IX–X в.

2. *Апликация* (Б-3311)

Д.: 2 см; ш.: 2,1 см; теж.: 2,29 г

Медна сплав. Сърцевидна с пъпковидни издатъци в основата и при върха. Врязана силно схематизирана трилистна палмета. По бордюра насечки. Закрепване с три шипа. Лята. IX–X в.

3. *Апликация* (Б-3623)

Д.: 1,8 см; ш.: 2 см; теж.: 1,95 г

Медна сплав. Сърцевидна. В основата „пъпковиден“ издатък. В средата гладък, сърцевиден „медальон“ с врязано „птиче око“. Наоколо кант с насечки. Закрепване с два шипа напречно. Лята. X в.

4. *Апликация* (Б-1181)

Д.: 2,3 см; ш.: 2,1 см; теж.: 3,03 г

Медна сплав. Листовидна, широка. На две части. Два издатъка – в основата и на върха. В средата изпъкнал капковиден „медальон“ с тесен кант с насечки. Гладък тесен бордюру. Закрепване с два шипа напречно. Лята. X в.

5. *Апликация* (Б-1251)

Д.: 1,7 см; ш.: 2,9 см; теж.: 5,18 г

Мед. Сърцевидна, широка. В основата пъпковиден издатък. Средата гладка, сърцевидна, окантена с широк бордюру от къси релефни чертички. Тесен гладък бордюру по края. Закрепване с два шипа напречно. Лята. X в.

6. *Апликация* (Б-3472)

Д.: 1,6 см; ш.: 2,9 см; теж.: 3,12 г

Медна сплав. Сърцевидна, широка. В основата пъпковиден издатък. Върху бордюра широка ивица с насечки. Закрепване с два нита с пластинка напречно. Лята. X в.

7. *Апликация* (Б-3524)

Д.: 1,8 см; ш.: 3 см; теж.: 2,35 г

Медна сплав. Сърцевидна, широка. В основата пъпковиден издатък. Гладка сърцевидна среда, очертана с широка ивица с насечки. Широк гладък бордюру. Закрепване с два нита с пластинки напречно. Лята. X в.



1. Mount (Б-2354)

L.: 1.5 cm; W.: 1.6 cm; Wt.: 2.03 g

Cast gilt copper-alloy heart-shaped mount with a knob at the base, decorated with a gilded border around the edge enclosing a gilded palmette engraved after casting. There are three attachment spikes on the reverse. 10th c.

2. Mount (Б-3289)

L.: 2.2 cm; W.: 2 cm; Wt.: 3.7 g

Cast copper-alloy heart-shaped mount with a swallow-tail-like element on top and a knob at the base, decorated with two volutes and a hatched triangle. There are two rivets, one with a square washer, set along the horizontal axis on the reverse. 9th–10th c.

3. Mount (Б-3331)

L.: 1.8 cm; W.: 1.8 cm; Wt.: 1.7 g

Cast copper-alloy heart-shaped mount with a swallow-tail-like element on top and a knob at the base, decorated with a hatched leaf and two volutes enclosed within a hatched border. There are two rivets set along the horizontal axis on the reverse. 9th–10th c.

4. Mount (Б-2454)

L.: 1.9 cm; W.: 1.8 cm; Wt.: 1.59 g

Cast copper-alloy heart-shaped mount with a circular cut-out, decorated with spray of palmettes. There are three attachment lugs on the reverse. 10th–11th c.

5. Mount (Б-1721)

L.: 2 cm; W.: 1.6 cm; Wt.: 1.6 g

Cast copper-alloy oval mount with three knobs. There are two rivets set along the central axis on the reverse. 9th–10th c.

6. Mount (Б-4014)

L.: 1.4 cm; W.: 1.4 cm; Wt.: 1.41 g

Cast copper-alloy heart-shaped mount, decorated with a three-leaved palmette on the obverse. There is a rivet on the reverse. 9th–10th c.

7. Mount (Б-2338)

L.: 1.8 cm; W.: 1.1 cm; Wt.: 1.8 g

Cast copper-alloy heart-shaped mount. There are two rivets, each with a square washer, set along the central axis on the reverse. 9th–10th c.

8. Mount (Б-3396)

L.: 2 cm; W.: 1.4 cm; Wt.: 1.7 g

Cast copper-alloy mount of slender heart shape. There are two rivets, each with a square washer, set along the central axis on the reverse. Worn. 10th c.

1. Апликация (Б-2354)

Д.: 1,5 см; ш.: 1,6 см; теж.: 2,03 г

Позлатен медна сплав. Сърцевидна, с пъпковиден издатък в основата. Релефна трилистна палмета в сърцевидна рамка. Тесен гладък бордюру. Закрепване с три шипа. Лята. X в.

2. Апликация (Б-3289)

Д.: 2,2 см; ш.: 2 см; теж.: 3,7 г

Медна сплав. Листовидна, широка. В основата „пъпковиден“ издатък. Върхът оформен като двулистник. Релефна трилистна палмета със завити навътре крайни листа. Средното ромбовидно от ивици с насечки. Гладък бордюру, очертан с врязана линия. Закрепване с два нита с пластинка напречно. Лята. IX–X в.

3. Апликация (Б-3331)

Д.: 1,8 см; ш.: 1,8 см; теж.: 1,7 г

Медна сплав. Сърцевидна, с два издатъка – в основата и на върха. Релефна трилистна палмета с извити към върха крайни листа. Средното издължено, с напречни резки. Широк бордюру с насечки. Закрепване с два нита напречно. Лята. IX–X в.

4. Апликация (Б-2454)

Д.: 1,9 см; ш.: 1,8 см; теж.: 1,59 г

Медна сплав. Седемъгълна. При основата капковиден прорез с тесен кант. Релефна стилизирана растителна украса. Закрепване с три петлика. Лята. X–XI в.

5. Апликация (Б-1721)

Д.: 2 см; ш.: 1,6 см; теж.: 1,6 г

Медна сплав. Елипсоидна. Три пъпковидни издатъка – два при основата и един на върха. В средата кръг с две дъги от насечки, обрамчени с лировидна ивица. Широк, гладък бордюру. Закрепване с два нита надлъжно. Лята. IX–X в.

6. Апликация (Б-4014)

Д.: 1,4 см; ш.: 1,4 см; теж.: 1,41 г

Медна сплав. Форма на трилистна палмета, П-образен профил. Средното листо голямо, ромбовидно. Кръгли странични листа, отделени с врязани линии. Посребрена. Закрепване с един нит в средата. Лята. IX–X в.

7. Апликация (Б-2338)

Д.: 1,8 см; ш.: 1,1 см; теж.: 1,8 г

Мед. Оформена от две гладки полусфери. Между тях голям ромбовиден издатък. Закрепване с два нита с пластинки надлъжно. Лята. IX–X в.

8. Апликация (Б-3396)

Д.: 2 см; ш.: 1,4 см; теж.: 1,7 г

Мед. Сърцевидна, дълга. В основата „пъпковиден“ издатък. На страните дълбоки гънки. В средата релефна трилистна палмета със завити навън като волути странични листа. Стреловидно двойно средно листо. Закрепване с два нита надлъжно. Лята. X в.



1. Mount (Б-2162)

L.: 2.2 cm; W.: 2.7 cm; Wt.: 3.57 g

Cast copper-alloy mount of wide leaf shape with a knop at the base, decorated with three lotus flowers on the obverse. There are three rivets on the concave reverse. 9th–10th c.

2. Mount (Б-3254)

L.: 2.3 cm; W.: 2.4 cm; Wt.: 2.94 g

Cast copper-alloy mount of wide leaf shape with five knops, decorated with three stylised lotus flowers on the obverse. There are two rivets on the concave reverse. 9th–10th c.

3. Mount (Б-3253)

L.: 2.5 cm; W.: 2.3 cm; Wt.: 2.96 g

Cast copper-alloy lotus-shaped mount, decorated with three lotus flowers, of which the two outer ones have the flower curling downward on the obverse. There are three rivets on the reverse. 9th–10th c.

4. Mount (Б-3832)

L.: 1.7 cm; W.: 1.7 cm; Wt.: 2.48 g

Cast copper-alloy heart-shaped mount with two knops, decorated with a five-leaved palmette with a lozenge-shaped middle leaf on the obverse. There are two rivets set along the horizontal axis on the concave reverse. 9th–10th c.

5. Mount (Б-1279)

L.: 2 cm; W.: 1.4 cm; Wt.: 1.4 g

Cast copper-alloy heart-shaped mount with a knop at the base, decorated with a stylised three-leaved plant with a lozenge-shaped middle leaf on the obverse. There are two attachment spikes on the reverse. 9th–10th c.

6. Mount (Б-1480)

L.: 2 cm; W.: 1.7 cm; Wt.: 2.5 g

Cast silver heart-shaped mount with three knops, decorated with three ring-and-dot motifs on the obverse. There are two rivets set along the central axis on the reverse. 9th–10th c.

7. Mount (Б-3315)

L.: 2.4 cm; W.: 1.7 cm; Wt.: 5.3 g

Cast copper-alloy heart-shaped mount with three knops, decorated on the obverse with three leaves, of which the middle one is lozenge-shaped. There are three rivets on the reverse. 9th–10th c.

8. Mount (Б-2323)

L.: 1.6 cm; W.: 1.4 cm; Wt.: 1.3 g

Cast copper-alloy heart-shaped mount with three knops, decorated on the obverse with three leaves, of which the middle one is heart-shaped. There are two rivets set along the central axis on the reverse. 9th–10th c.

1. Апликация (Б-2162)

Д.: 2,2 см; ш.: 2,7 см; теж.: 3,57 г

Медна сплав. Листовидна, широка, с две гънки на страните. В основата широк пъпковиден издатък. Релефна украса от три лотосови цвята – централният обърнат към върха, с двулистник в основата, страничните – към основата. Широк бордюру. Закрепване с три нита. Лята. IX–X в.

2. Апликация (Б-3254)

Д.: 2,3 см; ш.: 2,4 см; теж.: 2,94 г

Медна сплав. Листовидна, широка. Пет пъпковидни издатъка. В средата релефен стилизиран лотос с три кръгли листа. Закрепване с два нита напречно. Допълнително пробити два малки отвора. Лята. IX–X в.

3. Апликация (Б-3253)

Д.: 2,5 см; ш.: 2,3 см; теж.: 2,96 г

Медна сплав. Стилизирана лотосовидна форма. Три релефни лотосови цвята – един голям в средата и два по-малки, обърнати с върховете към основата. Закрепване с три нита. Лята. IX–X в.

4. Апликация (Б-3832)

Д.: 1,7 см; ш.: 1,7 см; теж.: 2,48 г

Мед. Сърцевидна. Два пъпковидни издатъка – в основата и на върха, фланкирани с по две релефни ивици с насечки. Релефна петлистна палмета с големи, кръгли средните листа. Централното листо ромбовидно. Крайните – малки, кръгли. Тесен гладък бордюру. Посребрена. Закрепване с два нита напречно. Лята. IX–X в.

5. Апликация (Б-1279)

Д.: 2 см; ш.: 1,4 см; теж.: 1,4 г

Медна сплав. Листовидна. В основата пъпковиден издатък. В средата трилистна, врязана геометризирана палмета с голямо ромбовидно средно листо. Закрепване с два нита надлъжно. Лята. IX–X в.

6. Апликация (Б-1480)

Д.: 2 см; ш.: 1,7 см; теж.: 2,5 г

Медна сплав. Форма на трилистна палмета. Три пъпковидни издатъка. Средното листо голямо ромбовидно, крайните листа кръгли. Върху всички листа врязано „птиче око”. Закрепване с два нита надлъжно. Лята. IX–X в.

7. Апликация (Б-3315)

Д.: 2,4 см; ш.: 1,7 см; теж.: 5,3 г

Медна сплав. Форма на трилистна палмета. Три пъпковидни издатъка. Средното листо голямо ромбовидно с вписана палметка. Крайните листа кръгли с вписани релефни триъгълници. Тесен бордюру с насечки. Закрепване с три нита. Лята. IX–X в.

8. Апликация (Б-2323)

Д.: 1,6 см; ш.: 1,4 см; теж.: 1,3 г

Медна сплав. Форма на трилистна палмета. Три пъпковидни издатъка. Средното листо голямо ромбовидно с вписана врязана трилистна палметка. Крайните листа кръгли, гладки. Закрепване с два шипа надлъжно. Лята. IX–X в.



1. *Mount* (Б-3401)

L.: 2 cm; W.: 1.3 cm; Wt.: 1.5 g

Cast copper-alloy heart-shaped mount with four knobs and a dovetail-like ornament at the tip, decorated with a triangle motif at the base on the obverse. There are two rivets set along the central axis on the reverse. 10th c.

2. *Mount* (Б-4009)

L.: 2 cm; W.: 1.7 cm; Wt.: 2.1 g

Cast copper-alloy heart-shaped mount with two knobs and a dovetail-like ornament at the tip, decorated with a triangle motif at the base on the obverse. There are two rivets set along the central axis on the reverse. 9th–10th c.

3. *Mount* (Б-1751)

L.: 2.2 cm; W.: 2.2 cm; Wt.: 2.8 g

Cast copper-alloy heart-shaped mount with a knob at the base, decorated with a drop-shaped leaf in the centre on the obverse. There are two rivets set along the horizontal axis on the reverse. 9th–10th c.

4. *Mount* (Б-1409)

L.: 1.8 cm; W.: 1.5 cm; Wt.: 1.3 g

Cast copper-alloy heart-shaped mount with a knob at the base, decorated with a lozenge-shaped leaf in the centre on the obverse. There are two rivets set along the central axis on the reverse. 9th–10th c.

5. *Mount* (Б-3354)

L.: 1.7 cm; W.: 1.8 cm; Wt.: 1.5 g

Cast copper-alloy lozenge-shaped mount with a knob at the base, decorated with a cross motif in the centre on the obverse. There were two rivets, one now missing, set along the horizontal axis on the concave reverse. 10th c.

6. *Mount* (Б-1440)

L.: 2 cm; W.: 2.3 cm; Wt.: 3 g

Cast copper-alloy heart-shaped mount with a knob at the base, decorated with a three-leaved palmette on the obverse and two round cut-outs above the base. There are three rivets on the concave reverse. 10th c.

7. *Mount* (Б-2984)

L.: 2.4 cm; W.: 1.8 cm; Wt.: 4.4 g

Cast copper-alloy heart-shaped mount with four knobs, decorated with an engraved palmette on the obverse. There are two rivets, each with a round washer, set along the central axis on the reverse. 9th–10th c.

8. *Mount* (Б-2125)

L.: 1.7 cm; W.: 2.1 cm; Wt.: 3.61 g

Cast copper-alloy mount of wide heart shape with a knob at the base, decorated with an engraved vegetal design on the obverse. There are two attachment spikes set along the horizontal axis on the reverse. 9th–10th c.

1. *Апликация* (Б-3401)

Д.: 2 см; ш.: 1,3 см; теж.: 1,5 г

Мед. Листовидна. На върха трилистен издатък. Две двойки пъпковидни издатъци в гънките на страните. В основата голям капковиден издатък, подчертан с врязана линия и с врязана „капка“ в средата. Закрепване с два нита надлъжно. Лята. Х в.

2. *Апликация* (Б-4009)

Д.: 2 см; ш.: 1,7 см; теж.: 2,1 г

Мед. Листовидна. Равна основа с неразпробит триъгълен прорез с релефен кант. На върха трилистен издатък, на страните – по един пъпковиден. Закрепване с два нита надлъжно. Лята. IX–X в.

3. *Апликация* (Б-1751)

Д.: 2,2 см; ш.: 2,2 см; теж.: 2,8 г

Медна сплав. Листовидна. В основата пъпковиден издатък. В средата голямо издължено релефно листо. Широко, гладък, леко издигнат бордюро. Закрепване с два нита напречно. Лята. IX–X в.

4. *Апликация* (Б-1409)

Д.: 1,8 см; ш.: 1,5 см; теж.: 1,3 г

Мед. Листовидна. В основата пъпковиден издатък. Врязано голямо ромбовидно листо с изпъкнала среда в сърцевидна рамка. Гладък бордюро, очертан с дълбока врязана линия. Закрепване с два нита надлъжно. Лята. IX–X в.

5. *Апликация* (Б-3354)

Д.: 1,7 см; ш.: 1,8 см; теж.: 1,5 г

Медна сплав. Ромбовидна. В основата пъпковиден издатък. Релефен четирилистник с кръгче в средата с четири малки полусфери между листата. На мястото на едната пробит отвор. Тесен издигнат бордюро. Запазен един нит. Лята. Х в.

6. *Апликация* (Б-1440)

Д.: 2 см; ш.: 2,3 см; теж.: 3 г

Медна сплав. Сърцевидна. В основата „пъпковиден“ издатък. Релефна трилистна палмета. Крайните листа кръгли, ажурни. От вътрешната страна на бордюра излизат две симетрични листенца. Закрепване с три нита с пластинки. Лята. Х в.

7. *Апликация* (Б-2984)

Д.: 2,4 см; ш.: 1,8 см; теж.: 4,4 г

Мед. Листовидна. Две двойки срещуположни издатъци. В средата стилизирана релефна многолистна палмета в листовидна рамка. Тесен гладък бордюро, очертан с дълбока врязана линия. Закрепване с два нита с пластинки надлъжно. Лята. IX–X в.

8. *Апликация* (Б-2125)

Д.: 1,7 см; ш.: 2,1 см; теж.: 3,61 г

Медна сплав. Листовидна, широка. В основата „пъпковиден“ издатък. Врязана стилизирана многолистна палмета. Върху стъблото и крайните, извити към върха листа, – насечки. Закрепване с два шипа напречно. Лята. IX–X в.



1

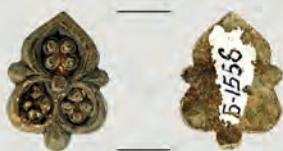

2



3



4



5



6



7



8

1. *Mount* (Б-3785)

L.: 1.9 cm; W.: 1.5 cm; Wt.: 1.7 g

Cast copper-alloy heart-shaped mount with three knobs, decorated with one lozenge-shaped and two round fields, each filled with four pellets in a lozenge arrangement on the obverse. There are two rivets set along the central axis on the reverse. 9th–10th c.

2. *Die* (Б-1556)

L.: 1.8 cm; W.: 1.3 cm; Wt.: 2.5 g

Cast lead die for a heart-shaped mount with three knobs, decorated with three round fields, each filled with four pellets in a lozenge arrangement on the obverse. The reverse is plain. 9th–10th c.

3. *Mount* (Б-1893)

L.: 1.8 cm; W.: 1.4 cm; Wt.: 1.5 g

Cast copper-alloy heart-shaped mount with three knobs, decorated with three round fields, each filled with four pellets in a lozenge arrangement on the obverse. There are two attachment spikes set along the central axis on the reverse. 9th–10th c.

4. *Mount* (Б-2026)

L.: 1.6 cm; W.: 1.7 cm; Wt.: 1.5 g

Cast copper-alloy heart-shaped mount with three knobs, decorated with three round fields, each filled with four pellets in a lozenge arrangement on the obverse. There are two rivets set along the horizontal axis on the reverse. 9th–10th c.

5. *Mount* (Б-1388)

L.: 1.8 cm; W.: 1.8 cm; Wt.: 2.1 g

Cast copper-alloy heart-shaped mount with three knobs, decorated with three round fields, each filled with four pellets in a lozenge arrangement on the obverse. There are two attachment spikes set along the horizontal axis on the reverse. 9th–10th c.

6. *Mount* (Б-3842)

L.: 1.3 cm; W.: 1.7 cm; Wt.: 1.2 g

Cast copper-alloy heart-shaped mount with three knobs, decorated with three round fields, each filled with four pellets in a lozenge arrangement on the obverse. There are two attachment spikes set along the horizontal axis on the reverse. 9th–10th c.

7. *Mount* (Б-1260)

L.: 1.4 cm; W.: 1.7 cm; Wt.: 1.6 g

Cast copper-alloy heart-shaped mount, decorated with three round fields, each filled with four pellets in a lozenge arrangement on the obverse. There are two attachment spikes set along the horizontal axis on the reverse. 9th–10th c.

8. *Mount* (Б-1936)

L.: 1.3 cm; W.: 1.7 cm; Wt.: 1.3 g

Cast copper-alloy heart-shaped mount with three knobs, decorated with three round fields, each filled with four pellets in a lozenge arrangement on the obverse. There are two rivets set along the horizontal axis on the reverse. 9th–10th c.

1. *Апликация* (Б-3785)

Д.: 1,9 см; ш.: 1,5 см; теж.: 1,7 г

Медна сплав. Сърцевидна. Три пъпковидни издатъка – един в основата и два в гънките на страните. Три релефни четирилистника, оградени с гладки рамки – кръгли в основата и ромбовидна при върха. Закрепване с два шипа надлъжно. Лята. IX–X в.

2. *Матрица* (Б-1556)

Д.: 1,8 см; ш.: 1,3 см; теж.: 2,5 г

Олово. Форма на трилистна палмета. Три пъпковидни издатъка – един в основата и два в дълбоки гънки на страните. Върху листата три релефни четирилистника, оградени с гладки рамки – кръгли при основата и елипсовидна при върха. Няма приспособления за закрепване. Лята. IX–X в.

3. *Апликация* (Б-1893)

Д.: 1,8 см; ш.: 1,4 см; теж.: 1,5 г

Медна сплав. Сърцевидна, дълга. Три пъпковидни издатъка – един в основата и два в гънките на страните. Три релефни четирилистника, оградени с гладки рамки – кръгли в основата и ромбовидна при върха. Закрепване с два шипа надлъжно. Лята. IX–X в.

4. *Апликация* (Б-2026)

Д.: 1,6 см; ш.: 1,7 см; теж.: 1,5 г

Медна сплав. Сърцевидна. Три пъпковидни издатъка – един в основата и два в гънките на страните. Три релефни четирилистника, оградени с гладки рамки – кръгли в основата и ромбовидна при върха. Закрепване с два нита напречно. Лята. IX–X в.

5. *Апликация* (Б-1388)

Д.: 1,8 см; ш.: 1,8 см; теж.: 2,1 г

Медна сплав. Сърцевидна. Три пъпковидни издатъка – един в основата и два в гънките на страните. Три релефни четирилистника, оградени с гладки рамки – кръгли при основата и ромбовидна при върха. Закрепване с два шипа напречно. Лята. IX–X в.

6. *Апликация* (Б-3842)

Д.: 1,3 см; ш.: 1,7 см; теж.: 1,2 г

Медна сплав. Сърцевидна. Три пъпковидни издатъка – един в основата и два в гънките на страните. Три релефни четирилистника, оградени с гладки рамки – кръгли в основата и ромбовидна при върха. Закрепване с два шипа напречно. Лята. IX–X в.

7. *Апликация* (Б-1260)

Д.: 1,4 см; ш.: 1,7 см; теж.: 1,6 г

Медна сплав. Листовидна, широка. Три релефни четирилистника, оградени с кръгли гладки рамки. Закрепване с два шипа напречно. Лята. IX–X в.

8. *Апликация* (Б-1936)

Д.: 1,3 см; ш.: 1,7 см; теж.: 1,3 г

Медна сплав. Сърцевидна. Три пъпковидни издатъка – един в основата и два в гънките на страните. Три релефни четирилистника, оградени с елипсовидни гладки рамки. Закрепване с два шипа напречно. Лята. IX–X в.



1. *Mount* (Б-3356)

L.: 2.2 cm; W.: 1.7 cm; Wt.: 2.3 g

Cast copper-alloy oval mount with suspension ring, decorated with three round fields, each filled with four pellets in a lozenge arrangement on the obverse. There are two rivets on the reverse. 9th c.

2. *Mount* (Б-2990)

L.: 2.3 cm; W.: 1.7 cm; Wt.: 2.83 g

Cast copper-alloy oval mount with suspension ring, decorated with three round fields, each filled with four pellets in a lozenge arrangement. There are two rivets on the reverse. 9th c.

3. *Mount* (Б-3122)

L.: 1.7 cm; W.: 1.7 cm; Wt.: 2.8 g

Cast copper-alloy heart-shaped mount with a knop at the base, decorated with a lozenge-shaped and two drop-shaped fields, each filled with four pellets in a lozenge arrangement. There are two rivets on the reverse. 9th–10th c.

4. *Mount* (Б-1791)

L.: 1.5 cm; W.: 1.5 cm; Wt.: 1.7 g

Cast copper-alloy heart-shaped mount with a knop at the base, decorated with a lozenge-shaped and two drop-shaped fields, each filled with four pellets in a lozenge arrangement. There are two rivets on the reverse. 9th–10th c.

5. *Mount* (Б-2977)

L.: 2.2 cm; W.: 3.2 cm; Wt.: 4.5 g

Cast copper-alloy oval mount with five knops, decorated with geometric motifs and four pellets in the centre on the obverse. There are two rivets set along the horizontal axis on the reverse. 10th c.

6. *Small strap-end* (Б-3355)

L.: 1.6 cm; W.: 1.2 cm; Wt.: 1.6 g

Cast copper-alloy hexagonal strap-end decorated with a two drop-shaped fields on top and a lozenge-shaped one underneath, each filled with pellets. There are three rivets on the reverse. 9th c.

7. *Strap-end* (Б-3223)

L.: 2.2 cm; W.: 0.9 cm; Wt.: 2.35 g

Cast silver-alloy U-shaped strap-end decorated with lozenge-shaped and triangular fields filled with pellets. There are two rivets set along the central axis on the reverse. 9th–10th c.

8. *Strap-end* (Б-76)

L.: 1.7 cm; W.: 1.4 cm; Wt.: 2.84 g

Fragment of a cast silver-alloy strap-end decorated with round fields filled with pellets. There is a rivet on the reverse. 9th–10th c.

9. *Strap-end* (Б-4209)

L.: 5 cm; W.: 1.3 cm; Wt.: 7.8 g

Cast silver-alloy U-shaped strap-end decorated with lozenge-shaped and triangular fields filled with pellets. There are four rivets set along the central axis on the reverse: the two rivets at the attachment end share an oval washer. 9th–10th c.

1. *Апликация* (Б-3356)

Д.: 2,2 см; ш.: 1,7 см; теж.: 2,3 г

Медна сплав. Сърцевидна с неподвижна халка при основата. Три релефни четирилистника, оградени с гладки рамки – кръгли в основата и ромбовидна при върха. Закрепване с два нита напречно. Лята. IX в.

2. *Апликация* (Б-2990)

Д.: 2,3 см; ш.: 1,7 см; теж.: 2,83 г

Медна сплав. Сърцевидна с неподвижна халка при основата. Три релефни четирилистника, оградени с кръгли гладки рамки. Закрепване с два нита напречно. Лята. IX в.

3. *Апликация* (Б-3122)

Д.: 1,7 см; ш.: 1,7 см; теж.: 2,8 г

Мед. Сърцевидна. Пъпковиден издатък в основата. Релефна геометрична украса. Закрепване с два нита надлъжно. Лята. IX–X в.

4. *Апликация* (Б-1791)

Д.: 1,5 см; ш.: 1,5 см; теж.: 1,7 г

Медна сплав. Листовидна. Дъговидно изрязана при основата. Релефна геометрична украса. Закрепване с два шипа надлъжно. Лята. IX–X в.

5. *Апликация* (Б-2977)

Д.: 2,2 см; ш.: 3,2 см; теж.: 4,5 г

Медна сплав. Сърцевидна. Пет „пъпковидни“ издатъка – един в основата и две двойки в гънките на страните. Върхът и основата с релефни V-образни линии. В центъра релефен четирилистник. На страните два хоризонтално врязани кръста. Закрепване с три нита. Лята. X в.

6. *Апликация* (Б-3355)

Д.: 1,7 см; ш.: 1,2 см; теж.: 1,6 г

Медна сплав. Стреловидна. Основата с V-образен изрез, симетричен на върха. Два пъпковидни издатъка на дългите страни. Три релефни четирилистника, оградени с гладки рамки – капковидни при основата и ромбовидна при върха. Закрепване с три шипа. Лята. IX в.

7. *Накрайник* (Б-3223)

Д.: 2,2 см; ш.: 0,9 см; теж.: 2,35 г

Сребърна сплав. Еднолицев. Езиковиден, тесен, със заострен връх. Горната половина отчупена. Релефна геометрична украса. Запазени два шипа – по един при върха и в средата. Лят. IX–X в.

8. *Накрайник* (Б-76)

Д.: 1,7 см; ш.: 1,4 см; теж.: 2,84 г

Сребърна сплав. Еднолицев. Езиковиден, широк. Запазена средната част. Върху лицето релефна геометрична украса. Запазен един нит в средата. Лят с украсата. IX–X в.

9. *Накрайник* (Б-4209)

Д.: 5 см; ш.: 1,3 см; теж.: 7,8 г

Сребърна сплав. Еднолицев. Езиковиден, тесен, със заоблен връх. Следи от посребряване. Закрепване с четири нита с пластинки – по един при върха и в средата и два при основата. Лят с украсата. IX–X в.

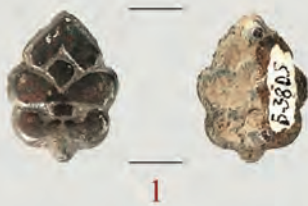

1



2



3



4



5



6



7



8



9

1. *Mount* (Б-3805)

L.: 1.9 cm; W.: 1.4 cm; Wt.: 1.8 g

Cast copper-alloy heart-shaped mount, decorated with a five-leaved palmette on the obverse. There are two rivets set along the central axis on the reverse. 9th–10th c.

2. *Mount* (Б-3398)

L.: 1.9 cm; W.: 1.4 cm; Wt.: 2.5 g

Cast copper-alloy heart-shaped mount, decorated with a five-leaved palmette on the obverse. There are two rivets set along the central axis on the reverse. 9th–10th c.

3. *Mount* (Б-4174)

L.: 1.7 cm; W.: 1.2 cm; Wt.: 1.84 g

Cast copper-alloy heart-shaped mount, decorated with a five-leaved palmette on the obverse. There are two rivets, each with a washer, set along the central axis on the reverse. 9th–10th c.

4. *Mount* (Б-4107)

L.: 1.3 cm; W.: 1.3 cm; Wt.: 1.7 g

Cast copper-alloy heart-shaped mount, decorated with a five-leaved palmette on the obverse. There are two rivets set along the central axis on the reverse. 9th–10th c.

5. *Mount* (Б-3180)

L.: 2.5 cm; W.: 1.2 cm; Wt.: 2.6 g

Cast copper-alloy oval mount, decorated with two symmetrical three-leaved palmettes on the obverse. There are two rivets set along the central axis on the reverse. 9th–10th c.

6. *Mount* (Б-3255)

L.: 2.2 cm; W.: 1.7 cm; Wt.: 1.9 g

Cast copper-alloy mount, decorated with two symmetrical three-leaved palmettes on the obverse. There are two rivets set along the central axis on the reverse. 9th–10th c.

7. *Mount* (Б-3147)

L.: 1.6 cm; W.: 1.5 cm; Wt.: 3.3 g

Cast copper-alloy star-shaped mount, decorated with two symmetrical three-leaved palmettes on the obverse. There is a rivet with a washer on the reverse. 9th–10th c.

8. *Mount* (Б-3117)

L.: 1.9 cm; W.: 1.5 cm; Wt.: 3 g

Cast silver star-shaped mount, decorated with two symmetrical three-leaved palmettes on the obverse. There is a rivet with a washer on the reverse. 9th–10th c.

9. *Mount* (Б-3143)

L.: 2.3 cm; W.: 2.2 cm; Wt.: 2.52 g

Cast silver star-shaped mount, decorated with a three-leaved palmette and its stem on the obverse. There is an attachment lug on the reverse. 9th–10th c.

1. *Апликация* (Б-3805)

Д.: 1,9 см; ш.: 1,4 см; теж.: 1,8 г

Мед. Петлистна превързана палмета. В основата пъпковиден издатък. Средното листо широко, стреловидно, двойно. Закрепване с два нита надлъжно. Лята. IX–X в.

2. *Апликация* (Б-3398)

Д.: 1,9 см; ш.: 1,4 см; теж.: 2,5 г

Мед. Форма на седемлистна палмета. В основата малък „пъпковиден“ издатък. Листата разделени с връзани линии. Средното ромбовидно, крайните малки, овални. Закрепване с два нита с пластинки надлъжно. Лята. IX–X в.

3. *Апликация* (Б-4174)

Д.: 1,7 см; ш.: 1,2 см; теж.: 1,84 г

Мед. Форма на трилистна превързана палмета. Три пъпковидни издатъка. Средното листо голямо ромбовидно с вписани три релефни листенца. Крайните листа овални, с вписано релефно листенце. Закрепване с два нита с пластинки надлъжно. Лята. IX–X в.

4. *Апликация* (Б-4107)

Д.: 1,3 см; ш.: 1,3 см; теж.: 1,7 г

Медна сплав. Сърцевидна. В основата дъговиден изрез. Релефна стилизирана палмета. Тесен гладък бордюру. Закрепване с два нита с пластинка надлъжно. Лята. IX–X в.

5. *Апликация* (Б-3180)

Д.: 2,5 см; ш.: 1,2 см; теж.: 2,6 г

Медна сплав. С форма на две срещуположни трилистни палмети, „превързани“ в средата с три напречни бордюра. Централните листа с надлъжни канелюри. Закрепване с два нита надлъжно. Лята. IX–X в.

6. *Апликация* (Б-3255)

Д.: 2,2 см; ш.: 1,7 см; теж.: 1,9 г

Мед. С форма на две срещуположни, превързани в средата, трилистни палмети. В листата вписани помалки връзани листа. В средата две връзани концентрични окръжности. Закрепване с два петлика надлъжно. Лята. IX–X в.

7. *Апликация* (Б-3147)

Д.: 1,6 см; ш.: 1,5 см; теж.: 3,3 г

Медна сплав. С форма на релефна петлистна превързана палмета. Листата заострени, крайните хоризонтални. Закрепване с един нит с пластинка в средата. Лята. IX–X в.

8. *Апликация* (Б-3117)

Д.: 1,9 см; ш.: 1,5 см; теж.: 3 г

Сребро. С форма на релефна петлистна превързана палмета. Листата заострени, крайните хоризонтални. Закрепване с един нит с пластинка в средата. Лята. IX–X в.

9. *Апликация* (Б-3143)

Д.: 2,3 см; ш.: 2,2 см; теж.: 2,52 г

Сребро. С форма на релефна лилия. Отдолу голяма неподвижна халка. Закрепване с напречна скоба. Лята. IX–X в.



1



2



3



4



5



7



6



8



9

1. *Mount* (Б-3809)

L.: 1.7 cm; W.: 1.4 cm; Wt.: 1.4 g

Cast copper-alloy heart-shaped mount, decorated with an engraved ring-and-dot motif in the centre and a heart motif on the obverse. There are two rivets set along the central axis on the reverse. 9th–10th c.

2. *Mount* (Б-3641)

L.: 1.6 cm; W.: 1.3 cm; Wt.: 1.82 g

Cast copper-alloy heart-shaped mount, decorated with an engraved ring-and-dot motif in the centre and a heart motif on the obverse. There are two rivets set along the central axis on the reverse. 9th–10th c.

3. *Mount* (Б-3378)

L.: 1.7 cm; W.: 1.3 cm; Wt.: 1.5 g

Cast copper-alloy heart-shaped mount, decorated with a heart motif and a round cut-out in the centre on the obverse. There are two rivets set along the central axis on the reverse. 9th–10th c.

4. *Mount* (Б-1887)

L.: 1.6 cm; W.: 1.3 cm; Wt.: 1.4 g

Cast copper-alloy heart-shaped mount with a knob at the base, decorated with a five-leaved palmette on the obverse. There are two rivets set along the central axis on the reverse. 10th c.

5. *Pendant* (Б-3313)

L.: 2.5 cm; W.: 1.8 cm; Wt.: 2.9 g

Cast copper-alloy heart-shaped mount with a small suspension loop on top, decorated with an engraved cross motif in the centre enclosed within a border of pointillé dots on the obverse. The reverse is flat. 9th–10th c.

6. *Mount* (Б-3326)

L.: 2.5 cm; W.: 1.7 cm; Wt.: 2.84 g

Cast copper-alloy heart-shaped mount, decorated with engraved circles enclosed within a heart-shaped border. There are three rivets on the reverse. 10th c.

7. *Mount* (Б-3246)

L.: 2.5 cm; W.: 1.7 cm; Wt.: 3 g

Cast copper-alloy heart-shaped mount, decorated with engraved circles enclosed within a heart-shaped border. There are three attachment spikes on the reverse. 10th c.

8. *Mount* (Б-3019)

L.: 3 cm; W.: 2.5 cm; Wt.: 3.83 g

Cast copper-alloy heart-shaped mount, decorated with an engraved V motif enclosed within a heart-shaped border. There is a rivet in the centre on the reverse. 9th–11th c.

9. *Mount* (Б-1703)

L.: 3 cm; W.: 2 cm; Wt.: 2.7 g

Cast copper-alloy drop-shaped mount, decorated with two star and two ring-and-dot motifs. The stubs of two rivets set along the central axis remain on the reverse. 9th–10th c.

1. *Апликация* (Б-3809)

Д.: 1,7 см; ш.: 1,4 см; теж.: 1,4 г

Медна сплав. Сърцевидна, дълга. В средата врязано „птиче око“. Гладък бордюру, подчертан с врязана линия, завиваща при основата във волути с точки. Закрепване с два нита с пластинки надлъжно. Лята. IX–X в.

2. *Апликация* (Б-3641)

Д.: 1,6 см; ш.: 1,3 см; теж.: 1,82 г

Медна сплав. Сърцевидна, дълга. В средата врязана „птиче око“. Гладък бордюру, подчертан с врязана линия, образуваща при основата волути с точки. Закрепване с два нита с пластинки надлъжно. Лята. IX–X в.

3. *Апликация* (Б-3378)

Д.: 1,7 см; ш.: 1,3 см; теж.: 1,5 г

Медна сплав. Сърцевидна. В средата голям кръгъл прорез. Бордюру подчертан с врязана линия, която при основата оформя две волути с кръгли вдлъбнатини в средата им. Закрепване с два нита надлъжно. Лята. IX–X в.

4. *Апликация* (Б-1887)

Д.: 1,6 см; ш.: 1,3 см; теж.: 1,4 г

Медна сплав. Сърцевидна. В основата пъпковиден издатък. В средата релефна петлистна палмета със завити като волути крайни листа. Тесен гладък бордюру. Закрепване с два нита надлъжно. Лята. X в.

5. *Висулка* (Б-3313)

Д.: 2,5 см; ш.: 1,8 см; теж.: 2,9 г

Медна сплав. Листовидна. Отгоре малка халка за окачване. В средата врязана стилизирана палмета. Бордюру от точки със завити във волути краищата при основата. Лята. IX–X в.

6. *Апликация* (Б-3326)

Д.: 2,5 см; ш.: 1,7 см; теж.: 2,84 г

Медна сплав. Сърцевидна, дълга. В средата две врязани кръгчета. Бордюру от псевдогранули със завити във волути краищата при основата. Закрепване с три нита. Лята. X в.

7. *Апликация* (Б-3246)

Д.: 2,5 см; ш.: 1,7 см; теж.: 3 г

Мед. Сърцевидна, дълга. Стилизирана палмета. Гладък тесен бордюру, очертан с дълбока врязана линия. Закрепване с три шипа. X в.

8. *Апликация* (Б-3019)

Д.: 3 см; ш.: 2,5 см; теж.: 3,83 г

Мед. Сърцевидна. Бордюру от врязана зигзаговидна линия, завита при основата във волути, при върха очертава ромб. Закрепване с един петлик в средата. Лята. IX–XI в.

9. *Апликация* (Б-1703)

Д.: 3 см; ш.: 2 см; теж.: 2,7 г

Медна сплав. Листовидна. В основата триъгълен издатък. Релефна украса от две четирилъчни звезди с врязано кръгче в средата. Между тях два релефни кръга с вдлъбнатини в средата. Закрепване с два нита надлъжно (отчупени). Лята. IX–X в.



1



2

3



4



5

6



7

1. *Mount* (Б-1320)

L.: 1.8 cm; W.: 1.9 cm; Wt.: 2.18 g

Cast copper-alloy mount of large pentagonal shape, decorated with a plain border interrupted by three knobs in the corners enclosing a heart-shaped field with a stylised plant motif within a bead-row frame on the obverse. There are three long, pointed attachment spikes in a triangular arrangement on the reverse. 10th c.

2. *Mount* (Б-1080)

L.: 1.8 cm; W.: 2 cm; Wt.: 2.64 g

Cast copper-alloy mount of large pentagonal shape, decorated with a plain border interrupted by three knobs in the corners enclosing a heart-shaped field with a stylised plant motif within a bead-row frame. There are three long attachment spikes on the reverse. Perforated in one spot. 10th c.

3. *Mount* (Б-3649)

L.: 1.8 cm; W.: 1.9 cm; Wt.: 2.17 g

Cast copper-alloy mount of large pentagonal shape, decorated with a plain border interrupted by three knobs in the corners enclosing a heart-shaped field with a stylised plant motif within a bead-row frame. There are three long attachment spikes on the reverse. 10th c.

4. *Mount* (Б-1255)

L.: 2 cm; W.: 2 cm; Wt.: 2.11 g

Cast copper-alloy mount of large pentagonal shape, decorated with a plain border interrupted by three knobs in the corners enclosing a heart-shaped field with a stylised plant motif within a bead-row frame. There are three long attachment spikes on the reverse. The worn mount became perforated in one spot during engraving after casting. 10th c.

5. *Mount* (Б-3673)

L.: 1.8 cm; W.: 2 cm; Wt.: 2.22 g

Cast copper-alloy mount of large pentagonal shape, decorated with a plain border interrupted by three knobs in the corners enclosing a heart-shaped field with a stylised plant motif within a bead-row frame on the obverse. There are three long pointed attachment spikes on the reverse. The tip and the two lower corners are perforated, the one at the tip is broken. 10th c.

6. *Mount* (Б-3666)

L.: 1.9 cm; W.: 2.2 cm; Wt.: 3.42 g

Cast copper-alloy mount of large pentagonal shape, decorated with a plain border interrupted by three knobs in the corners enclosing a heart-shaped field with a stylised plant motif within a bead-row frame on the obverse. There are three long attachment spikes, all bent, on the reverse. Worn. 10th c.

7. *Mount* (Б-1849)

L.: 2.6 cm; W.: 1.7 cm; Wt.: 3.71 g

Cast copper-alloy mount of large pentagonal shape, decorated with a plain border interrupted by three knobs in the corners enclosing a heart-shaped field with a stylised plant motif within a bead-row frame. Only the stubs remain of two of the three attachment spikes on the reverse. 10th c.

1. *Апликация* (Б-1320)

Д.: 1,8 см; ш.: 1,9 см; теж.: 2,18 г

Медна сплав. Щитовидна. Осем издатъка. В основата два триъгълни и един пъпковиден. Другите – два в основата и три при върха във вид на свързани волути. В средата – сърцевиден „медальон“ с релефна палметка, обрамчен с перлен ред. Гладък бордюр. Закрепване с три шипа. Лята. X в.

2. *Апликация* (Б-1080)

Д.: 1,8 см; ш.: 2 см; теж.: 2,64 г

Мед. Щитовидна. Осем издатъка. В основата три триъгълни. Другите – два в основата и три при върха във вид на свързани волути. В средата – сърцевиден „медальон“ с палметка, обрамчен с перлен ред. Гладък бордюр. Закрепване с три шипа. Лята. X в.

3. *Апликация* (Б-3649)

Д.: 1,8 см; ш.: 1,9 см; теж.: 2,17 г

Мед. Щитовидна. Осем издатъка. В основата три триъгълни. Другите – два в основата и три при върха във вид на свързани волути. В средата – сърцевиден „медальон“ с врязана палметка, обрамчен с перлен ред. Гладък бордюр. Закрепване с три шипа. Лята. X в.

4. *Апликация* (Б-1255)

Д.: 2 см; ш.: 2 см; теж.: 2,11 г

Медна сплав. Щитовидна. Осем издатъка. В основата два триъгълни и един пъпковиден. Другите – два в основата и три при върха във вид на свързани волути. В средата – сърцевиден „медальон“ с врязана палметка, обрамчен с перлен ред. Гладък бордюр. Закрепване с три шипа. Лята. X в.

5. *Апликация* (Б-3673)

Д.: 1,8 см; ш.: 2 см; теж.: 2,22 г

Медна сплав. Щитовидна. Осем издатъка. В основата два триъгълни и един пъпковиден. Другите – два в основата и три при върха във вид на свързани волути. В средата – сърцевиден „медальон“ с палметка, обрамчен с перлен ред. Гладък бордюр. Закрепване – три кръгли отвора за свободни нитове. Шампована. X в.

6. *Апликация* (Б-3666)

Д.: 1,9 см; ш.: 2,2 см; теж.: 3,42 г

Медна сплав. Щитовидна. Осем издатъка. В основата три триъгълни. Другите – два в основата и три при върха във вид на свързани волути. В средата – сърцевиден „медальон“, обрамчен с перлен ред. Гладък бордюр. Закрепване с три шипа. Лята. X в.

7. *Апликация* (Б-1849)

Д.: 2,6 см; ш.: 1,7 см; теж.: 3,71 г

Мед. Щитовидна. Осем издатъка. В основата три триъгълни. Другите – два в основата и три при върха във вид на свързани волути. В средата – сърцевиден „медальон“ с палметка, обрамчен с перлен ред. Гладък бордюр. Закрепване с три шипа. Лята. X в.



1. *Mount* (Б-1831)

L.: 2.1 cm; W.: 1.7 cm; Wt.: 2.4 g

Cast copper-alloy mount of longish pentagonal shape, decorated with a heart-shaped cut-out, now broken, at the base and a plain border interrupted by three knobs in the corners enclosing a heart-shaped field with a spray of leaves within a bead-row frame on the obverse. 10th c.

2. *Mount* (Б-1837)

L.: 1.9 cm; W.: 1.8 cm; Wt.: 1.97 g

Cast copper-alloy mount of large pentagonal shape, decorated with a heart-shaped cut-out at the base, now broken, and a plain border interrupted by three knobs in the corners enclosing a heart-shaped field with a spray of leaves within a bead-row frame. There are three attachment spikes on the reverse. Deformed. 10th c.

3. *Mount* (Б-1084)

L.: 2.1 cm; W.: 1.8 cm; Wt.: 1.99 g

Cast copper-alloy mount of large pentagonal shape, decorated with a heart-shaped cut-out at the base and a plain border interrupted by three knobs in the corners enclosing a heart-shaped field with a spray of leaves within a bead-row frame. There are three attachment spikes on the reverse. 10th c.

4. *Mount* (Б-1052)

L.: 2.2 cm; W.: 1.8 cm; Wt.: 2.16 g

Cast copper-alloy mount of large pentagonal shape, decorated with a heart-shaped cut-out at the base and a plain border interrupted by three knobs in the corners enclosing a heart-shaped field with a spray of leaves within a bead-row frame. There are three attachment spikes on the reverse. 10th c.

5. *Mount* (Б-1823)

L.: 1.9 cm; W.: 1.8 cm; Wt.: 2.24 g

Cast copper-alloy mount of large pentagonal shape, decorated with a heart-shaped cut-out at the base, now broken, and a plain border interrupted by three knobs in the corners enclosing a heart-shaped field with a stylised plant motif within a bead-row frame. There are three attachment spikes on the reverse. 10th c.

6. *Mount* (Б-3792)

L.: 1.7 cm; W.: 1.6 cm; Wt.: 2.05 g

Cast copper-alloy mount of large pentagonal shape, decorated with a heart-shaped cut-out at the base and a plain border interrupted by three knobs in the corners enclosing a heart-shaped field with a stylised plant motif within a bead-row frame. There are three pointed attachment spikes on the reverse. Worn. 10th c.

7. *Mount* (Б-3630)

L.: 1.9 cm; W.: 1.6 cm; Wt.: 2.41 g

Cast copper-alloy mount of large pentagonal shape, decorated with a heart-shaped cut-out at the base and a plain border interrupted by three knobs in the corners enclosing a heart-shaped field with a stylised plant motif within a bead-row frame on the obverse. There are three attachment spikes on the reverse. 10th c.

1. *Апликация* (Б-1831)

Д.: 2,1 см; ш.: 1,7 см; теж.: 2,4 г

Мед. Щитовидна. В основата – сърцевиден прорез с два триъгълни издатъка отстрани. На върха и от двете му страни – три издатъка във вид на свързани волути. В средата – сърцевиден „медальон“ с релефна палметка, обрамчен с перлен ред. Гладък бордюр. Закрепване с два шипа. Лята. X в.

2. *Апликация* (Б-1837)

Д.: 1,9 см; ш.: 1,8 см; теж.: 1,97 г

Мед. Щитовидна. В основата – сърцевиден прорез с два триъгълни издатъка отстрани. На върха и от двете му страни – три издатъка във вид на свързани волути. В средата – сърцевиден „медальон“ с врязана палмета, обрамчен с перлен ред. Гладък бордюр. Закрепване с три шипа. Лята. X в.

3. *Апликация* (Б-1084)

Д.: 2,1 см; ш.: 1,8 см; теж.: 1,99 г

Медна сплав. Щитовидна. В основата – сърцевиден прорез с два триъгълни издатъка отстрани. На върха и от двете му страни – три издатъка във вид на свързани волути. В средата – релефна палметка, обрамчена с перлен ред. Гладък бордюр. Закрепване с три шипа. Лята. X в.

4. *Апликация* (Б-1052)

Д.: 2,2 см; ш.: 1,8 см; теж.: 2,16 г

Медна сплав. Щитовидна. В основата – сърцевиден прорез с два триъгълни издатъка отстрани. На върха и от двете му страни – три издатъка във вид на свързани волути. В средата – сърцевиден „медальон“ с релефна палмета, обрамчен с перлен ред. Гладък бордюр. Закрепване с три шипа. Лята. X в.

5. *Апликация* (Б-1823)

Д.: 1,9 см; ш.: 1,8 см; теж.: 2,24 г

Медна сплав. Щитовидна. В основата – сърцевиден прорез с два триъгълни издатъка отстрани. На върха и от двете му страни – три издатъка във вид на свързани волути. В средата – сърцевиден „медальон“ с палметка, обрамчен с перлен ред. Гладък бордюр. Закрепване с три шипа. Лята. X в.

6. *Апликация* (Б-3792)

Д.: 1,7 см; ш.: 1,6 см; теж.: 2,05 г

Мед. Щитовидна. В основата – сърцевиден прорез с два триъгълни издатъка отстрани. На върха и от двете му страни – три издатъка във вид на свързани волути. В средата – сърцевиден „медальон“ с палметка, обрамчен с перлен ред. Гладък бордюр. Закрепване с три шипа. Лята. X в.

7. *Апликация* (Б-3630)

Д.: 1,9 см; ш.: 1,6 см; теж.: 2,41 г

Медна сплав. Щитовидна. В основата – сърцевиден прорез с два триъгълни издатъка отстрани. На върха и от двете му страни – три издатъка във вид на свързани волути. В средата – полусферичен „медальон“, обрамчен с перлен ред. Гладък бордюр. Закрепване с три шипа. Лята. X в.



1



2



3



4



5



6



7

1. *Mount* (Б-1459)

L.: 1.8 cm; W.: 1.6 cm; Wt.: 2.19 g

Cast copper-alloy mount of large pentagonal shape, decorated with a heart-shaped cut-out at the base and a plain border interrupted by three knobs in the corners enclosing a heart-shaped field with a stylised plant motif within a bead-row frame. There are three attachment spikes and a round-headed rivet beside one spike on the reverse. The mount became perforated during engraving after casting. 10th c.

2. *Mount* (Б-1050)

L.: 1.6 cm; W.: 1.7 cm; Wt.: 2.16 g

Cast copper-alloy mount of large pentagonal shape, decorated with a heart-shaped cut-out at the base and a plain border interrupted by three knobs in the corners enclosing a heart-shaped field within a bead-row frame on the obverse. There are three attachment spikes in a triangular arrangement on the reverse. The burr around the cut-out was imperfectly trimmed. 10th c.

3. *Mount* (Б-3865)

L.: 1.5 cm; W.: 1.2 cm; Wt.: 2.84 g

Cast copper-alloy mount of small pentagonal shape, decorated with a plain border interrupted by three knobs in the corners enclosing a heart-shaped field within a bead-row frame on the obverse. There are two attachment spikes set along the central axis on the reverse. 10th c.

4. *Mount* (Б-1827)

L.: 1.5 cm; W.: 1.6 cm; Wt.: 1.84 g

Cast copper-alloy mount of small pentagonal shape, decorated with a spray of leaves enclosed within a bead-row frame on the obverse. There are two rivets set along the central axis on the reverse. 10th c.

5. *Mount* (Б-2358)

L.: 1.3 cm; W.: 1.6 cm; Wt.: 1.62 g

Cast copper-alloy mount of small pentagonal shape, decorated with a spray of leaves enclosed within a bead-row frame on the obverse. There are two rivets set along the central axis on the reverse. The knob at the tip broke off, the other was filed down. 10th c.

6. *Mount* (Б-1674)

L.: 1.8 cm; W.: 1.7 cm; Wt.: 2.7 g

Cast copper-alloy mount of small pentagonal shape, decorated with a spray of leaves enclosed within a bead-row frame on the obverse. The rim is beaded at the tip of the mount. There are three rivets in a triangular arrangement on the reverse. Worn, poor-quality mount. 10th c.

7. *Mount* (Б-1404)

L.: 1.2 cm; W.: 1.6 cm; Wt.: 1.88 g

Cast copper-alloy mount of small pentagonal shape, decorated with a spray of leaves enclosed within a bead-row frame on the obverse. There were two rivets set along the central axis on the reverse, of which the upper one broke off together with the knob, the surviving one has a round washer. 10th c.

1. *Апликация* (Б-1459)

Д.: 1,8 см; ш.: 1,6 см; теж.: 2,19 г

Медна сплав. Щитовидна. В основата – сърцевиден прорез с два триъгълни издатъка отстрани. На върха и от двете му страни – три издатъка във вид на свързани волути. В средата – сърцевиден „медальон“, оброчен с перлен ред. Гладък бордюру. Закрепване с два неподвижни и един свободен нит. Лята. Х в.

2. *Апликация* (Б-1050)

Д.: 1,6 см; ш.: 1,7 см; теж.: 2,16 г

Медна сплав. Щитовидна. В основата – сърцевиден прорез с два триъгълни издатъка отстрани. На върха и от двете му страни – три издатъка във вид на свързани волути. В средата – сърцевиден „медальон“, оброчен с перлен ред. Закрепване с два дълги шипа при основата и нит с пластинка при върха. Лята. Х в.

3. *Апликация* (Б-3865)

Д.: 1,5 см; ш.: 1,2 см; теж.: 2,84 г

Медна сплав. Щитовидна. В основата – рамка за сърцевиден прорез (непробит) с два издатъка във вид на волути отстрани. На върха и от двете му страни – три издатъка във вид на свързани волути. В средата – трилистна палметка, оброчена с перлен ред. Закрепване с два шипа надлъжно. Лята. Х в.

4. *Апликация* (Б-1827)

Д.: 1,5 см; ш.: 1,6 см; теж.: 1,84 г

Мед. Щитовидна. Осем издатъка. В основата два триъгълни и един пъпковиден. Другите – два в основата и три при върха във вид на свързани волути. В средата – щитовиден „медальон“ с релефна многолистна палметка, оброчен с перлен ред. Закрепване с два шипа надлъжно. Лята. Х в.

5. *Апликация* (Б-2358)

Д.: 1,3 см; ш.: 1,6 см; теж.: 1,62 г

Медна сплав. Щитовидна. Осем издатъка. В основата два триъгълни и един пъпковиден. Другите – два в основата и три при върха (най-горният отчупен) във вид на свързани волути. В средата – щитовиден „медальон“ с релефна палметка, оброчен с перлен ред. Закрепване с два шипа надлъжно (отчупени). Лята. Х в.

6. *Апликация* (Б-1674)

Д.: 1,8 см; ш.: 1,7 см; теж.: 2,7 г

Мед. Щитовидна. Шест издатъка. В основата два триъгълни и един пъпковиден. Другите три при върха във вид на свързани волути. В средата – многолистна релефна палметка, оброчена с перлен ред. Гладък бордюру, при върха – насечки. Закрепване с три шипа. Лята. Х в.

7. *Апликация* (Б-1404)

Д.: 1,2 см; ш.: 1,6 см; теж.: 1,88 г

Мед. Щитовидна. Шест издатъка. В основата два триъгълни и един пъпковиден. Другите три при върха във вид на свързани волути (най-горният отчупен). В средата – щитовиден „медальон“ с релефна палметка, оброчен с перлен ред. Закрепване с два нита надлъжно (горният отчупен). Лята. Х в.



1. Mount (Б-1398)

L.: 1.3 cm; W.: 1.5 cm; Wt.: 1.47 g

Cast copper-alloy mount of small pentagonal shape, decorated with a spray of leaves enclosed within a bead-row frame on the obverse. There are two rivets, each with a square washer, set along the central axis on the reverse. The tip broke off. 10th c.

2. Mount (Б-1092)

L.: 1.3 cm; W.: 1.6 cm; Wt.: 1.93 g

Cast copper-alloy mount of small pentagonal shape, decorated with a plain border interrupted by three knobs in the corners enclosing a stylised plant motif within a bead-row frame on the obverse. There are two rivets, each with a round washer, set a little off the central axis on the reverse. 10th c.

3. Mount (Б-1337)

L.: 1.6 cm; W.: 1.6 cm; Wt.: 1.88 g

Cast copper-alloy mount of small heart shape, decorated with a plain border interrupted by three knobs in the corners enclosing a heart-shaped field within a bead-row frame on the obverse. There are two rivets set along the central axis on the reverse. 10th c.

4. Mount (Б-1310)

L.: 1.8 cm; W.: 1.4 cm; Wt.: 1.82 g

Cast copper-alloy mount of small heart shape, decorated with a plain border interrupted by three knobs enclosing a heart-shaped field within a bead-row frame on the obverse. There are two attachment spikes set along the central axis on the reverse. 10th c.

5. Mount (Б-3893)

L.: 1.5 cm; W.: 1.3 cm; Wt.: 1.81 g

Cast copper-alloy mount of small pentagonal shape, decorated with a plain border interrupted by three knobs in the corners enclosing a heart-shaped field within a bead-row frame on the obverse. There are two attachment spikes set along the central axis on the reverse. 10th c.

6. Mount (Б-1058)

L.: 1.3 cm; W.: 1.3 cm; Wt.: 3.61 g

Cast copper-alloy mount of small heart shape with two longish knobs at the base, decorated with a heart-shaped field within a bead-row frame on the obverse. There are two attachment spikes set along the central axis on the reverse. 10th c.

7. Mount (Б-2193)

L.: 2 cm; W.: 1.5 cm; Wt.: 2.33 g

Heart-shaped upper part of a cast copper-alloy pendent mount, decorated with a plain border interrupted by three knobs enclosing a heart-shaped field within a bead-row frame. The two hinges at the base are miscast and unperforated. There are two attachment spikes on the reverse. 10th c.

1. Апликация (Б-1398)

Д.: 1,3 см; ш.: 1,5 см; теж.: 1,47 г

Медна сплав. Щитовидна. Шест пъпковидни издатъка – по един на върха и при основата и по два на страните. В средата – полукръгъл „медальон“ с релефна палметка, обрамчен с перлен ред. Гладък бордюру. Закрепване с два нита с пластинки надлъжно. Лята. Х в.

2. Апликация (Б-1092)

Д.: 1,3 см; ш.: 1,6 см; теж.: 1,93 г

Мед. Щитовидна. Осем издатъка. В основата един пъпковиден (отчупен). Другите – четири в основата и три при върха във вид на свързани волути. В средата – сърцевиден „медальон“ с палметка, обрамчен с перлен ред. Гладък бордюру. Закрепване с два нита напречно. Лята. Х в.

3. Апликация (Б-1337)

Д.: 1,6 см; ш.: 1,6 см; теж.: 1,88 г

Мед. Щитовидна. Осем издатъка. В основата два триъгълни и един пъпковиден. Другите – два в основата и три при върха във вид на свързани волути. В средата – сърцевиден „медальон“, обрамчен с перлен ред. Гладък бордюру. Закрепване с два шипа напречно. Лята. Х в.

4. Апликация (Б-1310)

Д.: 1,8 см; ш.: 1,4 см; теж.: 1,82 г

Медна сплав. Щитовидна. Пет издатъка. В основата два триъгълни, при върха три във вид на свързани волути. В средата – капковиден изпъкнал „медальон“, обрамчен с перлен ред. Закрепване с два нита надлъжно. Лята. Х в.

5. Апликация (Б-3893)

Д.: 1,5 см; ш.: 1,3 см; теж.: 1,81 г

Медна сплав. Щитовидна. В основата – два триъгълни издатъка. На върха и от двете му страни – три издатъка във вид на свързани волути. В средата – сърцевиден „медальон“, обрамчен с перлен ред. Гладък бордюру. Закрепване с два шипа надлъжно. Лята. Х в.

6. Апликация (Б-1058)

Д.: 1,3 см; ш.: 1,3 см; теж.: 3,61 г

Медна сплав. Щитовидна. В основата – два триъгълни издатъка отстрани. От двете страни – два издатъка във вид на волути. В средата – сърцевиден „медальон“, обрамчен с перлен ред. Гладък бордюру. Закрепване с два шипа надлъжно. Лята. Х в.

7. Апликация (Б-2193)

Д.: 2 см; ш.: 1,5 см; теж.: 2,33 г

Медна сплав. Шарнирна. Запазена щитовидна горна част с „уши“ за шарнира отдолу. Пет издатъка. В основата два триъгълни, при върха три във вид на свързани волути. В средата – сърцевиден „медальон“, обрамчен с перлен ред. Закрепване с два шипа напречно. Лята. Х в.

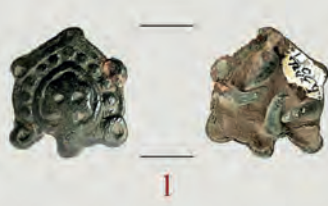

1. *Mount* (Б-3834)

L.: 1.6 cm; W.: 1.5 cm; Wt.: 1.52 g

Cast copper-alloy pentagonal mount with five knobs, decorated with a spray of stylised leaves enclosed within a bead-row frame on the obverse. There are two attachment spikes set along the central axis on the reverse. There is a casting flash along the base. 10th c.

2. *Mount* (Б-1057)

L.: 1.9 cm; W.: 1.5 cm; Wt.: 1.34 g

Cast copper-alloy mount of longish pentagonal shape with five knobs and a heart-shaped cut-out at the base, decorated with a spray of stylised leaves enclosed within a bead-row frame on the obverse. There are three attachment spikes in a triangular arrangement on the reverse. Worn and deformed. 10th c.

3. *Mount* (Б-1248)

L.: 2 cm; W.: 1.5 cm; Wt.: 2.73 g

Cast copper-alloy mount of large pentagonal shape with three knobs, beading in-between the knobs and a heart-shaped cut-out at the base, decorated with a spray of stylised leaves enclosed within a bead-row frame on the obverse. There are three rivets, each with a round washer, on the reverse. Worn and deformed. 10th c.

4. *Die* (Б-1054)

L.: 1.8 cm; W.: 1.4 cm; Wt.: 2.74 g

Cast lead die for a slender pentagonal mount with three knobs and a heart-shaped cut-out at the base, decorated with leaves unfurling from a central stem enclosed within a bead-row frame on the obverse. 10th c.

5. *Mount* (Б-3850)

L.: 1.6 cm; W.: 1.2 cm; Wt.: 1.93 g

Cast copper-alloy mount of small pentagonal shape with three knobs and a heart-shaped cut-out at the base, decorated with a stylised plant motif enclosed within a bead-row frame on the obverse. There are three rivets on the reverse. The right side is worn. 10th c.

6. *Mount* (Б-3848)

L.: 1.6 cm; W.: 1.3 cm; Wt.: 2.02 g

Cast copper-alloy mount of small pentagonal shape with five knobs, decorated with a stylised plant motif enclosed within a bead-row frame. There are two pointed attachment spikes bent inward on the reverse. 10th c.

7. *Mount* (Б-1101)

L.: 1.8 cm; W.: 1.3 cm; Wt.: 2.82 g

Cast copper-alloy mount of small pentagonal shape with three knobs, decorated with a stylised plant motif enclosed within a bead-row frame on the obverse. There are three pointed attachment spikes in a triangular arrangement on the reverse. 10th c.

1. *Апликация* (Б-3834)

Д.: 1,6 см; ш.: 1,5 см; теж.: 1,52 г

Медна сплав. Щитовидна. Шест издатъка. В основата един пъпковиден. Другите – два в основата и три при върха във вид на свързани волути. В средата – сърцевиден „медальон“ с релефна палметка, обрамчен с перлен ред. Закрепване с четири шипа. Лята. X в.

2. *Апликация* (Б-1057)

Д.: 1,9 см; ш.: 1,5 см; теж.: 1,34 г

Мед. Щитовидна. В основата – сърцевиден прорез с два триъгълни издатъка отстрани. На върха и от двете му страни – три издатъка във вид на свързани волути. В средата – релефна трилистна палметка, обрамчена с перлен ред. Гладък бордюру. Закрепване с три шипа. Лята. X в.

3. *Апликация* (Б-1248)

Д.: 2 см; ш.: 1,5 см; теж.: 2,73 г

Медна сплав. Щитовидна. В основата – сърцевиден прорез с два триъгълни издатъка отстрани. На върха и от двете му страни – три издатъка във вид на свързани волути. В средата – релефна трилистна палметка, обрамчена с перлен ред. Закрепване с три нита с пластинки. Лята. X в.

4. *Апликация* (Б-1054)

Д.: 1,8 см; ш.: 1,4 см; теж.: 2,74 г

Олово. Щитовидна. В основата – сърцевиден прорез с два триъгълни издатъка отстрани. На върха и от двете му страни – три издатъка във вид на свързани волути. В средата – релефна палмета, обрамчена с перлен ред. Гладък бордюру. Няма приспособления за закрепване. Лята. X в.

5. *Апликация* (Б-3850)

Д.: 1,6 см; ш.: 1,2 см; теж.: 1,93 г

Мед. Щитовидна. В основата – сърцевиден прорез с два триъгълни издатъка отстрани. На върха и от двете му страни – три издатъка във вид на свързани волути. В средата – щитовиден „медальон“ с релефна палметка, обрамчен с перлен ред. Гладък бордюру. Закрепване с три нита. Лята. X в.

6. *Апликация* (Б-3848)

Д.: 1,6 см; ш.: 1,3 см; теж.: 2,02 г

Мед. Щитовидна. Пет издатъка – един на върха и по два на страните. В средата – щитовиден „медальон“ с релефна палметка, обрамчен с перлен ред. Закрепване с два шипа надлъжно. Лята. X в.

7. *Апликация* (Б-1101)

Д.: 1,8 см; ш.: 1,3 см; теж.: 2,82 г

Мед. Щитовидна. При основата два триъгълни издатъка. На върха и от двете му страни – три издатъка във вид на свързани волути. В средата – кашковиден „медальон“ с релефна палметка, обрамчен с перлен ред. Закрепване с три шипа. Лята. X в.



1. *Mount* (Б-1775)

L.: 1.9 cm; W.: 2.1 cm; Wt.: 2.34 g

Cast copper-alloy mount of wide pentagonal shape with three knobs, decorated with a heart-shaped field motif enclosed within a bead-row frame on the obverse. There are three rivets, one with a washer, in a triangular arrangement on the reverse. 10th c.

2. *Mount* (Б-3658)

L.: 1.6 cm; W.: 1.7 cm; Wt.: 2.06 g

Cast copper-alloy mount of wide pentagonal shape with three knobs, decorated with a heart-shaped field motif enclosed within a bead-row frame on the obverse. There are three attachment spikes in a triangular arrangement on the reverse. Worn. 10th c.

3. *Mount* (Б-1374)

L.: 2 cm; W.: 1.7 cm; Wt.: 1.94 g

Cast copper-alloy mount of longish pentagonal shape with a plain border interrupted by three knobs at the corners and a heart-shaped cut-out, now broken, at the base, decorated with a slightly raised central field enclosed within a raised frame following the mount's outline. There are three attachment spikes on the reverse. Worn, miscast and deformed. 10th c.

4. *Mount* (Б-1059)

L.: 1.5 cm; W.: 1.4 cm; Wt.: 2.02 g

Cast copper-alloy mount of small pentagonal shape with a slender border interrupted by three knobs at the corners, decorated with a slightly raised central field enclosed within a raised frame following the mount's outline. There are two attachment spikes on the reverse. 10th c.

5. *Mount* (Б-1104)

L.: 1.6 cm; W.: 1.3 cm; Wt.: 2.01 g

Cast copper-alloy mount of small pentagonal shape with a slender border interrupted by three knobs at the corners, decorated with a slightly raised central field enclosed within a raised frame following the outline of the mount's edge. There are two attachment spikes on the reverse. 10th c.

6. *Mount* (Б-1060)

L.: 1.6 cm; W.: 1.2 cm; Wt.: 2.93 g

Cast copper-alloy mount of small pentagonal shape with a slender border interrupted by three knobs at the corners, decorated with a slightly raised central field enclosed within a raised frame following the outline of the mount's edge on the obverse. 10th c.

7. *Mount* (Б-1246)

L.: 1.7 cm; W.: 1.4 cm; Wt.: 1.73 g

Cast copper-alloy mount of small pentagonal shape with a slender border interrupted by three knobs at the corners, decorated with a slightly raised central field enclosed within a raised frame following the outline of the mount's edge on the obverse. There are three attachment spikes in a triangular arrangement on the reverse. Miscast and deformed. 10th c.

1. *Апликация* (Б-1775)

Д.: 1,9 см; ш.: 2,1 см; теж.: 2,34 г

Медна сплав. Щитовидна. Осем издатъка. В основата два триъгълни и един пъпковиден. Другите – два в основата и три при върха във вид на свързани волути. В средата – сърцевиден, изпъкнал „медальон” с релефна палметка, обрамчен с перлен ред. Закрепване с три нита с пластинка. Лята. X в.

2. *Апликация* (Б-3658)

Д.: 1,6 см; ш.: 1,7 см; теж.: 2,06 г

Медна сплав. Щитовидна. Осем издатъка. В основата два триъгълни и един пъпковиден. Другите – два в основата и три при върха във вид на свързани волути. В средата – сърцевиден „медальон”, обрамчен с перлен ред. Гладък бордюр. Закрепване с три шипа. Лята. X в.

3. *Апликация* (Б-1374)

Д.: 2 см; ш.: 1,7 см; теж.: 1,94 г

Медна сплав. Щитовидна. В основата – сърцевиден прорез с два триъгълни издатъка отстрани. На върха и от двете му страни – три издатъка във вид на свързани волути. В средата – полусферичен „медальон”, обрамчен с перлен ред. Гладък бордюр. Закрепване с три нита. Лята. X в.

4. *Апликация* (Б-1059)

Д.: 1,5 см; ш.: 1,4 см; теж.: 2,02 г

Мед. Щитовидна. Пет издатъка. В основата два триъгълни, при върха три във вид на свързани волути. В средата – капковиден изпъкнал „медальон”, обрамчен с перлен ред. Закрепване с два шипа надлъжно. Лята. X в.

5. *Апликация* (Б-1104)

Д.: 1,6 см; ш.: 1,3 см; теж.: 2,01 г

Медна сплав. Щитовидна. При основата два триъгълни издатъка. На върха и от двете му страни – три издатъка във вид на свързани волути. В средата – капковиден „медальон”, обрамчен с широк кант. Закрепване с два шипа надлъжно. Лята. X в.

6. *Апликация* (Б-1060)

Д.: 1,6 см; ш.: 1,2 см; теж.: 2,93 г

Медна сплав. Щитовидна. Пет издатъка. В основата два триъгълни, при върха три във вид на свързани волути. В средата – капковиден изпъкнал „медальон”, обрамчен с перлен ред. Запазен един шип. Лята. X в.

7. *Апликация* (Б-1246)

Д.: 1,7 см; ш.: 1,4 см; теж.: 1,73 г

Медна сплав. Щитовидна. В основата – сърцевидна рамка за прорез (не пробит). Пет пъпковидни издатъка – на върха и по два на страните. В средата – релефна палметка, обрамчена с перлен ред. Закрепване с три нита. Лята. X в.



1



2



3



4



5



6



7

1. Mount (Б-2163)

L.: 2.7 cm; W.: 1.9 cm; Wt.: 7.77 g

Cast copper-alloy rectangular mount with an incurved upper edge and a semicircular projection at the base, decorated with a slender groove around the edge and a recessed ring in the centre. The obverse is decorated with glass inlay set in triangular and rectangular recesses. The mount is perforated in one spot. There is a rivet, one with a square washer, in each corner. 10th c.

2. Mount (Б-2322)

L.: 1.3 cm; W.: 1 cm; Wt.: 0.75 g

Cast copper-alloy rectangular mount with an incurved upper edge and a semicircular projection at the base, both accentuated with a bead-row, decorated with two recessed ring-and-dot motifs. There are two rivets, one now filed down, on the reverse. 10th c.

3. Mount (Б-3412)

L.: 1.2 cm; W.: 0.9 cm; Wt.: 1.07 g

Cast copper-alloy rectangular mount with an incurved upper edge and a semicircular projection at the base, both accentuated with a bead-row, decorated with two recessed ring-and-dot motifs. There are two attachment spikes on the reverse. 10th c.

4. Mount (Б-2584)

L.: 2.1 cm; W.: 1.4 cm; Wt.: 2.34 g

Cast copper-alloy rectangular mount with an incurved upper edge and a semicircular projection at the base, both accentuated with a bead-row, decorated with a delicate bead-row lozenge in the centre on the obverse. There is an attachment spike in each corner on the reverse. 10th c.

5. Mount (Б-2158)

L.: 2.3 cm; W.: 1.6 cm; Wt.: 2.86 g

Cast copper-alloy rectangular mount with an incurved upper edge and a semicircular projection at the base, decorated with a bead-row border along the edges and a lozenge outlined by a bead-row border in the centre on the obverse. There is a long pointed attachment spike in each corner on the reverse. 10th c.

6. Mount (Б-2989)

L.: 1.8 cm; W.: 1.6 cm; Wt.: 2.05 g

Cast copper-alloy rectangular mount with a V-shaped upper edge and a slight projection at the base, decorated with two recessed stylised tendrils unfurling from a central stem. There are three attachment spikes on the reverse. Worn. 9th–10th c.

7. Mount (Б-2376)

L.: 2.1 cm; W.: 1.6 cm; Wt.: 2 g

Cast copper-alloy rectangular mount with a V-shaped upper edge and a slight projection at the base, decorated with a bead-row border along the edges and two stylised tendrils unfurling from a central stem. There are three attachment spikes on the reverse. 9th–10th c.

1. Апликация (Б-2163)

Д.: 2,7 см; ш.: 1,9 см; теж.: 7,77 г

Медна сплав. Правоъгълна. На едната къса страна кръгъл издатък, очертан с врязана ивица, на другата – симетричен полукръгъл изрез с врязана ивица. Геометрична украса с клетъчен емайл. Закрепване с четири нита с пластинка. Върху бордюра малък отвор. X в.

2. Апликация (Б-2322)

Д.: 1,3 см; ш.: 1 см; теж.: 0,75 г

Медна сплав. Правоъгълна. На едната къса страна полукръгъл издатък, очертан с псевдогранули, на другата – симетричен полукръгъл изрез с „перли”. Украса „птиче око”. Закрепване с два шипа надлъжно. X в.

3. Апликация (Б-3412)

Д.: 1,2 см; ш.: 0,9 см; теж.: 1,07 г

Медна сплав. Правоъгълна. На едната къса страна полукръгъл издатък, очертан с псевдогранули, на другата – симетричен полукръгъл изрез с „перли”. Украса „птиче око”. Закрепване с два шипа надлъжно. Лята. X в.

4. Апликация (Б-2584)

Д.: 2,1 см; ш.: 1,4 см; теж.: 2,34 г

Медна сплав. Правоъгълна. На едната къса страна полукръгъл издатък, на другата – симетричен полукръгъл изрез, очертани с врязана ивица с насечки. В средата релефен ромб, също очертан с врязана ивица с насечки. Закрепване с четири шипа. Лята. X в.

5. Апликация (Б-2158)

Д.: 2,3 см; ш.: 1,6 см; теж.: 2,86 г

Мед. Правоъгълна. На едната къса страна полукръгъл издатък, на другата – симетричен полукръгъл изрез, очертани с врязана ивица с насечки. В средата релефен ромб, също очертан с врязана ивица с насечки. Следи от посребряване. Закрепване с четири шипа. Лята. X в.

6. Апликация (Б-2989)

Д.: 1,8 см; ш.: 1,6 см; теж.: 2,05 г

Мед. Стреловидна. На едната къса страна заострен връх, на другата триъгълен изрез, симетричен на върха. Върху лицето врязана стилизирана многолистна палмета. Закрепване с три нита. Лята. IX–X в.

7. Апликация (Б-2376)

Д.: 2,1 см; ш.: 1,6 см; теж.: 2 г

Медна сплав. Петоъгълна. На едната дълга страна триъгълен изрез. Върху лицето врязана пеглистна палмета, очертана с кант от псевдогранули. Закрепване с три шипа. Лята. IX–X в.



1



2



3



4



5



6

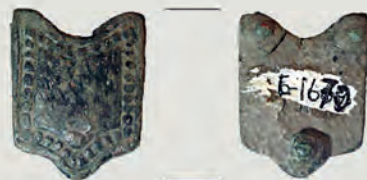

7

1. *Mount* (Б-2987)

L.: 2.2 cm; W.: 1.6 cm; Wt.: 1.94 g

Cast silvered copper-alloy mount of longish hexagonal shield shape with V-shaped upper edge and pointed terminal, decorated with four symmetrically set acanthus tendrils enclosing sprays of three leaves on the obverse. There are three pointed attachment spikes on the reverse. 9th–10th c.

2. *Mount* (Б-3219)

L.: 2.4 cm; W.: 1.6 cm; Wt.: 1.83 g

Cast copper-alloy mount of longish hexagonal shield shape with a round notch in the centre of the V-shaped upper edge and pointed terminal, decorated with a slender bead-row border enclosing two tendrils unfurling from a central stem. There are three attachment spikes on the reverse. 9th–10th c.

3. *Mount* (Б-45)

L.: 1.9 cm; W.: 1.3 cm; Wt.: 4.31 g

Cast silvered copper-alloy mount of longish hexagonal shield shape with a round notch in the centre of the V-shaped upper edge and pointed terminal, decorated with a slender border enclosing two tendrils unfurling from a central stem. There are three attachment spikes on the reverse. 9th–10th c.

4. *Mount* (Б-3231)

L.: 2 cm; W.: 1.8 cm; Wt.: 2.46 g

Cast copper-alloy mount of longish pentagonal shape with a round notch in the centre of the V-shaped upper edge and pointed terminal, decorated with a slender border enclosing a five-petalled flower. There are three rivets on the reverse. The mount was perforated in one of the upper corners. 9th–10th c.

5. *Mount* (Б-1161)

L.: 1.2 cm; W.: 1 cm; Wt.: 1.13 g

Cast copper-alloy mount of longish shield shape with incurving upper edge and rounded terminal, decorated with recessed border following the outline of the mount's edge enclosing a recessed midline flanked by two curved lines. There are two rivets, each with a round washer, on the reverse. 9th–10th c.

6. *Mount* (Б-1661)

L.: 2.1 cm; W.: 1.7 cm; Wt.: 3.01 g

Cast copper-alloy shield-shaped mount with incurving upper edge and a terminal knob, decorated with a barely visible plant motif enclosed within a bead-row frame on the obverse. There are three rivets, each with a square washer, on the reverse. 10th c.

7. *Mount* (Б-1670)

L.: 2.1 cm; W.: 1.7 cm; Wt.: 2.39 g

Cast copper-alloy shield-shaped mount with incurving upper edge and a terminal knob, decorated with a bead-row border following the outline of the mount's edge on the obverse. There are three rivets, each with a square washer, on the reverse. 9th–10th c.

1. *Апликация* (Б-2987)

Д.: 2,2 см; ш.: 1,6 см; теж.: 1,94 г

Сребрен, медна сплав. Стреловидна. На едната къса страна заострен връх, на другата триъгълен изрез, симетричен на върха. Върху лицето релефни многолистни палмети. Закрепване с три нита. Лята. IX–X в.

2. *Накрайник* (Б-3219)

Д.: 2,4 см; ш.: 1,6 см; теж.: 1,83 г

Медна сплав. Еднолицев. Езиковиден, широк, заострен връх. V-образно оформена основа. В средата врязана петлистна палмета. Широк бордюру, очертан с врязана линия с псевдогранули. Закрепване с три шипа – един при върха и два при основата. Лят. IX–X в.

3. *Апликация* (Б-45)

Д.: 1,9 см; ш.: 1,3 см; теж.: 4,31 г

Сребрен, медна сплав Стреловидна. На едната къса страна заострен връх, на другата триъгълен изрез, симетричен на върха. Върху лицето релефна многолистна палмета. Закрепване с три шипа. Лята. IX–X в.

4. *Апликация* (Б-3231)

Д.: 2 см; ш.: 1,8 см; теж.: 2,46 г

Мед. Стреловидна. На едната къса страна заострен връх, на другата симетричен на върха изрез с малък полугръб в средата. Върху лицето релефна многолистна палмета. Закрепване с три нита (до единия – отвор). Лята. IX–X в.

5. *Апликация* (Б-1161)

Д.: 1,2 см; ш.: 1 см; теж.: 1,13 г

Медна сплав. Правоъгълна. На едната къса заоблена, на другата – симетричен полукръгъл изрез. Геометрична врязана украса. Тесен гладък бордюру, очертан с врязана линия. Закрепване с два нита с пластинки надлъжно. Лята. IX–X в.

6. *Апликация* (Б-1661)

Д.: 2,1 см; ш.: 1,7 см; теж.: 3,01 г

Медна сплав. Правоъгълна. На едната къса страна полукръгъл издатък, на другата – симетричен полукръгъл изрез. Средата гладка с две врязани дъги, очертана с кант от псевдогранули. Закрепване с три нита с пластинки. Лята. X в.

7. *Апликация* (Б-1670)

Д.: 2,1 см; ш.: 1,7 см; теж.: 2,39 г

Медна сплав. Правоъгълна. На едната къса страна полукръгъл издатък, на другата – симетричен полукръгъл изрез. Средата гладка с две врязани дъги, очертана с кант от псевдогранули. Закрепване с три нита с пластинки. Лята. IX–X в.



1



2



3



4



5

1. *Strap-end* (Б-4168)

L.: 3.4 cm; W.: 1.3 cm; Wt.: 4.56 g

Cast copper-alloy elongated strap-end with straight upper edge and rounded terminal, decorated with a silver-inlaid slender border following the outline of the mount's edge enclosing a row of silver-inlaid hearts. There are three rivets on the reverse. 10th–11th c.

2. *Strap-end* (Б-3044)

L.: 2.7 cm; W.: 1.3 cm; Wt.: 4.17 g

Cast copper-alloy elongated strap-end with straight upper edge and rounded terminal, decorated with a silver-inlaid slender border following the outline of the mount's edge enclosing a row of silver-inlaid hearts, each flanked by a pair of pellets. There are three rivets, each with a square washer, on the reverse. 10th–11th c.

3. *Mount* (Б-1719)

Diam.: 1.4 cm; Wt.: 2.89 g

Cast copper-alloy round mount decorated with a silver-inlaid flower motif. There is a rivet on the reverse, which bears untrimmed casting flashes, 10th–11th c.

4. *Strap-end* (Б-86)

L.: 2.4 cm; W.: 1.3 cm; Wt.: 6.05 g

Cast copper-alloy double-sided split-end small strap-end with side-strip, straight attachment end and rounded terminal, decorated with inlaid strips of sheet silver on the front plate. There are two rivet holes at the attachment end. The back plate has pits caused by air bubbles during casting. 8th–9th c.

5. *Strap slide* (Б-193)

L.: 4.9 cm; W.: 1.6 cm; Wt.: 15.72 g

Cast copper-alloy strap-slide. The broader front and the narrower back plate are secured with a rivet in the centre of the attachment end. The front plate is decorated with an undulating S tendril enclosed within a slender border with curved shoots, originally inlaid with silver, which is now missing from the central tendril. The edges of the back plate were cut off, the casting flash was not removed. 10th–11th c.

1. *Накрайник* (Б-4168)

Д.: 3,4 см; ш.: 1,3 см; теж.: 4,56 г

Медна сплав. Еднолицев. Езиковиден, тесен, със заоблен връх. Равна основа. В средата вертикално разположени четири врязани сърцевидни фигури със сребърна набивка. Закрепване с три нита – един при върха и два при основата. Лят. X–XI в.

2. *Накрайник* (Б-3044)

Д.: 2,7 см; ш.: 1,3 см; теж.: 4,17 г

Медна сплав. Еднолицев. Езиковиден, тесен, със заоблен връх. Равна основа. В средата вертикално разположени три врязани сърцевидни фигури с по две точки отстриани със сребърна набивка. Закрепване с три нита с пластинки – един при върха и два при основата. Лят. X–XI в.

3. *Апликация* (Б-1719)

Диам.: 1,4 см; теж.: 2,89 г

Медна сплав. Кръгла, леко изпъкнала. Шестлистна розета с кръгче в средата, направена със сребърни набивки. Опакоето равно, с два шипа за закрепване (единият отчупен). Лята. X–XI в.

4. *Накрайник* (Б-86)

Д.: 2,4 см; ш.: 1,3 см; теж.: 6,05 г

Медна сплав. Двулицев. Езиковиден, със заоблен връх. От две тънки споени пластини, отворени при основата за поставяне на ремъка. Кух. Равна основа с отвор за нит и един нит. Сребърна набивка във вид на три широки надлъжни ивици върху лицето. VIII–IX в.

5. *Гайка за колан* (Б-193)

Д.: 4,9 см; ш.: 1,6 см; теж.: 15,72 г

Медна сплав. Двусъставна. Лицевата пластина дебела, лята, правоъгълна, с врязан орнамент от S-овидни повлечи, запълнени със сребърна набивка. При върха към нея припоена тънка ламарина за прикрепване към ремъка. Двете образуват при върха халка за окачване на висулка. Закрепване с един нит при основата. X–XI в.

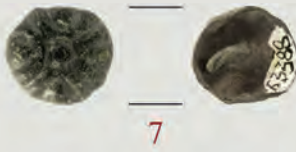

Plate 209

1. *Mount* (Б-3875)
L.: 1.8 cm; W.: 1.7 cm; Wt.: 1.37 g
Cast copper-alloy eight-petalled rosette mount. 9th–10th c.
2. *Mount* (Б-943)
L.: 1.5 cm; W.: 1.5 cm; Wt.: 1.84 g
Cast copper-alloy six-petalled rosette mount. 10th–11th c.
3. *Mount* (Б-2195)
L.: 1 cm; W.: 0.9 cm; Wt.: 1.92 g
Cast copper-alloy six-petalled rosette mount retaining traces of gilding on the obverse. 9th–10th c.
4. *Mount* (Б-3367)
Diam.: 1.2 cm; Wt.: 1.58 g
Cast copper-alloy rosette mount with a rivet with a square washer on the reverse. 9th–10th c.
5. *Mount* (Б-3403)
Diam.: 1.2 cm; Wt.: 1.6 g
Cast copper-alloy rosette mount with a rivet with a square washer on the reverse. 9th–10th c.
6. *Mount* (Б-1141)
Diam.: 1.3 cm; Wt.: 0.56 g
Cast copper-alloy eight-petalled rosette mount. Only a spot of solder remains of the rivet in the centre on the reverse. 9th–10th c.
7. *Mount* (Б-3388)
L.: 1.3 cm; W.: 1.2 cm; Wt.: 0.86 g
Cast copper-alloy rosette mount with an attachment spike on the reverse. Worn. 9th–10th c.
8. *Mount* (Б-1016)
Diam.: 1.2 cm; Wt.: 1.92 g
Cast copper-alloy rosette mount divided into five fields on the obverse. There is a rivet on the reverse. 9th–10th c.
9. *Mount* (Б-1006)
Diam.: 1.5 cm; Wt.: 1.27 g
Cast copper-alloy rosette mount divided into eight fields on the obverse. There is an attachment spike on the reverse. 9th–10th c.

Табло 209

1. *Апликация* (Б-3875)
Д.: 1,8 см; ш.: 1,7 см; теж.: 1,37 г
Мед. Осемлистна розета от радиално врязани линии с кръгче в средата, изпъкнала. Опакоето плоско, с един нит за закрепване. Лята. IX–X в.
2. *Апликация* (Б-943)
Д.: 1,5 см; ш.: 1,5 см; теж.: 1,84 г
Мед. Шестлистна розета от радиални врязани линии с кръгче в средата, изпъкнала. Опакоето вдлъбнато, с един нит за закрепване. Лята. X–XI в.
3. *Апликация* (Б-2195)
Д.: 1 см; ш.: 0,9 см; теж.: 1,92 г
Мед. Шестлистна розета от радиално врязани линии с полусфера в средата, изпъкнала. Опакоето равно, с един нит за закрепване. Следи от позлата. Лята. IX–X в.
4. *Апликация* (Б-3367)
Диам.: 1,2 см; теж.: 1,58 г
Медна сплав. Листовиден, широк. При основата голям кръгъл изрез. Бордюрът и изрезът подчертани с врязани линии. Закрепване с два нита до изреза. Лят. IX–X в.
5. *Апликация* (Б-3403)
Диам.: 1,2 см; теж.: 1,6 г
Мед. Многолистна розета от радиално врязани линии с полусферична главичка на нита в средата, изпъкнала. Опакоето вдлъбнато, с един нит с пластинка за закрепване. Лята. IX–X в.
6. *Апликация* (Б-1141)
Диам.: 1,3 см; теж.: 0,56 г
Медна сплав. Осемлистна розета от радиални врязани линии с кръгче в средата, изпъкнала. Опакоето вдлъбнато, с един нит за закрепване. Лята. IX–X в.
7. *Апликация* (Б-3388)
Д.: 1,3 см; ш.: 1,2 см; теж.: 0,86 г
Мед. Многолистна розета от радиално врязани линии с полусферична главичка на нита в средата, изпъкнала. Опакоето вдлъбнато, с един нит за закрепване. Лята. IX–X в.
8. *Апликация* (Б-1016)
Диам.: 1,2 см; теж.: 1,92 г
Медна сплав. Кръгла, изпъкнала. Осемлистна розета от радиално врязани линии с кръгче в средата. Опакоето вдлъбнато, с един нит за закрепване. Лята. IX–X в.
9. *Апликация* (Б-1006)
Диам.: 1,5 см; теж.: 1,27 г
Медна сплав. Кръгла, изпъкнала. Осемлистна розета от радиално врязани линии с кръгче в средата. Опакоето вдлъбнато, с един нит за закрепване. Лята. IX–X в.



Plate 210

1. *Mount* (Б-2252)
Diam.: 2 cm; Wt.: 2.14 g
Cast copper-alloy six-petalled rosette mount with a rivet in the centre on the reverse. 9th–10th c.

2. *Mount* (Б-2782)
L.: 1.7 cm; W.: 1.6 cm; Wt.: 2.11 g
Cast copper-alloy eight-petalled rosette mount with two secondary holes, now broken, for attachment by the edge. 10th c.

3. *Mount* (Б-1115)
L.: 1.5 cm; W.: 1.5 cm; Wt.: 1.93 g
Cast copper-alloy six-petalled rosette mount with pellets between the petals. There are two attachment spikes on the reverse. 9th–10th c.

4. *Mount* (Б-3945)
L.: 1.6 cm; W.: 1.4 cm; Wt.: 1.84 g
Cast copper-alloy eight-petalled rosette mount with a rivet in the centre on the reverse. 9th–10th c.

5. *Mount* (Б-974)
L.: 1.4 cm; W.: 1.2 cm; Wt.: 1.93 g
Cast copper-alloy six-petalled rosette mount on which the petals are separated by pointillé lines. There is an attachment spike in the centre on the reverse. The edge is chipped. 9th–10th c.

6. *Mount* (Б-1139)
L.: 1.4 cm; W.: 1.2 cm; Wt.: 1.36 g
Cast copper-alloy six-petalled rosette mount on which the petals are separated by pointillé lines. There is an attachment spike in the centre on the reverse. 9th–10th c.

7. *Mount* (Б-1021)
L.: 1.4 cm; W.: 1.2 cm; Wt.: 1.42 g
Cast copper-alloy six-petalled rosette mount on which the petals are separated by pointillé lines. There is an attachment spike in the centre on the reverse. 9th–10th c.

8. *Mount* (Б-1152)
L.: 1.5 cm; W.: 1.2 cm; Wt.: 1.64 g
Cast copper-alloy six-petalled rosette mount on which the petals are separated by pointillé lines. There is an attachment spike in the centre on the reverse. 9th–10th c.

Табло 210

1. *Апликация* (Б-2252)
Диам.: 2 см; теж.: 2,14 г
Медна сплав. Кръгла, изпъкнала. Релефна шестлистна розета с кръгче в средата. Опакоето плоско, с един нит за закрепване. Лята. IX–X в.

2. *Украшение* (Б-2782)
Д.: 1,7 см; ш.: 1,6 см; теж.: 2,11 г
Олово. Кръгла плочка с релефна осемлистна розета върху лицето. В средата – релефно кръгче. Върху опакото релефни концентрични окръжности. Лято. X в.

3. *Апликация* (Б-1115)
Д.: 1,5 см; ш.: 1,5 см; теж.: 1,93 г
Медна сплав. Шестлистна розета с релефни елипсоидни листа и изпъкнало кръгче в средата. Бордю от тясна релефна линия. Шест малки издатъка между листата. Закрепване с два шипа. Лята. IX–X в.

4. *Апликация* (Б-3945)
Д.: 1,6 см; ш.: 1,4 см; теж.: 1,84 г
Медна сплав. Осемлистна розета от радиални релефни линии с полусферична главичка на нита в средата, изпъкнала. Върху листенца. Опакоето плоско, с един нит за закрепване. Лята. IX–X в.

5. *Апликация* (Б-974)
Д.: 1,4 см; ш.: 1,2 см; теж.: 1,93 г
Мед. Шестлистна розета от радиални релефни пресечени линии с полусферична главичка на нита в средата, изпъкнала. Върху листенцата – малки полусфери. Опакоето вдлъбнато, с един нит за закрепване. Лята. IX–X в.

6. *Апликация* (Б-1139)
Д.: 1,4 см; ш.: 1,2 см; теж.: 1,36 г
Мед. Шестлистна розета от радиални релефни пресечени линии с полусфера в средата, изпъкнала. Върху всяко листенце – малка полусфера. Опакоето плоско, с един нит за закрепване. Лята. IX–X в.

7. *Апликация* (Б-1021)
Д.: 1,4 см; ш.: 1,2 см; теж.: 1,42 г
Мед. Шестлистна розета от радиални релефни пресечени линии с полусфера в средата, изпъкнала. Върху всяко листенце – малка полусфера. Опакоето плоско, с един нит за закрепване. Лята. IX–X в.

8. *Апликация* (Б-1152)
Д.: 1,5 см; ш.: 1,2 см; теж.: 1,64 г
Мед. Шестлистна розета от радиални релефни пресечени линии с полусфера в средата, изпъкнала. Върху всяко листенце – малка полусфера. Опакоето плоско, с един нит за закрепване. Лята. IX–X в.



Plate 211

Табло 211

1. Mount (Б-3408)

L.: 1.7 cm; W.: 1.3 cm; Wt.: 1.79 g

Cast copper-alloy six-petalled rosette mount on which the petals are separated by pointillé lines. There are two attachment spikes on the reverse. 9th–10th c.

2. Mount (Б-1062)

L.: 1.3 cm; W.: 1.1 cm; Wt.: 1.97 g

Cast copper-alloy six-petalled rosette mount on which the petals are separated by pointillé lines. There is an attachment spike in the centre on the reverse. 9th–10th c.

3. Mount (Б-1063)

L.: 1.3 cm; W.: 1.2 cm; Wt.: 2.13 g

Cast copper-alloy six-petalled rosette mount on which the petals are separated by pointillé lines. There is an attachment spike in the centre on the reverse. 9th–10th c.

4. Mount (Б-1066)

L.: 1.4 cm; W.: 1.2 cm; Wt.: 2.34 g

Cast copper-alloy six-petalled rosette mount on which the petals are separated by pointillé lines. There is an attachment spike in the centre on the reverse. 9th–10th c.

5. Mount (Б-1155)

L.: 1.4 cm; W.: 1.2 cm; Wt.: 1.37 g

Cast copper-alloy six-petalled rosette mount on which the petals are separated by pointillé lines. There is an attachment spike in the centre on the reverse. 9th–10th c.

6. Mount (Б-1162)

L.: 1.7 cm; W.: 1.4 cm; Wt.: 1.93 g

Cast copper-alloy six-petalled rosette, the upper part of a pendent mount, with an integral hinge lug set perpendicular to the central axis. There is an attachment spike in the centre on the reverse. 9th–10th c.

7. Mount (Б-3876)

Diam.: 1.5 cm; H.: 0.3 cm; Wt.: 1.51 g

Cast copper-alloy round mount decorated with a bead-row border enclosing seven spoke-like rods and pellets in the fields thus created on the obverse. There is an attachment spike in the centre on the obverse. 9th–10th c.

8. Mount (Б-2315)

L.: 1.8 cm; W.: 1.6 cm; Wt.: 1.59 g

Cast copper-alloy eight-petalled rosette mount on which the petals are separated by pointillé lines. There is an attachment spike in the centre on the reverse. 9th–10th c.

1. Апликация (Б-3408)

Д.: 1,7 см; ш.: 1,3 см; теж.: 1,79 г

Мед. Шестлистна розета от радиални релефни линии с полусфера в средата, изпъкнала. Върху всяко листенце – полусфера. В долния край припоено „ухо“ за окачване. Закрепване с един нит в средата. Лята. IX–X в.

2. Апликация (Б-1062)

Д.: 1,3 см; ш.: 1,1 см; теж.: 1,97 г

Медна сплав. Шестлистна розета от радиални релефни пресечени линии с полусфера в средата, изпъкнала. Върху всяко листенце – малка полусфера. Опакоето плоско, с един нит за закрепване. Лята. IX–X в.

3. Апликация (Б-1063)

Д.: 1,3 см; ш.: 1,2 см; теж.: 2,13 г

Мед. Шестлистна розета от радиални релефни пресечени линии с полусфера в средата, изпъкнала. Върху всяко листенце – малка полусфера. Опакоето плоско, с един нит за закрепване. Лята. IX–X в.

4. Апликация (Б-1066)

Д.: 1,4 см; ш.: 1,2 см; теж.: 2,34 г

Мед. Шестлистна розета от радиални релефни пресечени линии с полусфера в средата, изпъкнала. Върху всяко листенце – малка полусфера. Опакоето плоско, с един нит за закрепване. Лята. IX–X в.

5. Апликация (Б-1155)

Д.: 1,4 см; ш.: 1,2 см; теж.: 1,37 г

Мед. Шестлистна розета от радиални релефни пресечени линии с полусфера в средата, изпъкнала. Върху всяко листенце – малка полусфера. Опакоето плоско, с един нит за закрепване. Лята. IX–X в.

6. Апликация (Б-1162)

Д.: 1,7 см; ш.: 1,4 см; теж.: 1,93 г

Мед. Двусъставна. Запазена горната част във вид на шестлистна розета от радиални релефни пресечени линии с полусфера в средата, изпъкнала. Върху всяко листенце – малка полусфера. От едната страна голямо, плоско „ухо“ за окачване. Опакоето плоско, с един голям шип за закрепване. Лята. IX–X в.

7. Апликация (Б-3876)

Диам.: 1,5 см; вис.: 0,3 см; теж.: 1,51 г

Медна сплав. Кръгла, конвексна. От центъра излизат седем релефни радиални лъча. Между тях релефни кръгчета. По периферията бордюро от дребни „перли“. Закрепване с един нит в средата. Лята. IX–X в.

8. Апликация (Б-2315)

Д.: 1,8 см; ш.: 1,6 см; теж.: 1,59 г

Медна сплав. Осемлистна розета от радиални релефни пресечени линии с полусфера в средата, изпъкнала. Върху всяко листенце – малка полусфера. Опакоето плоско, с един нит за закрепване. Лята. IX–X в.



1

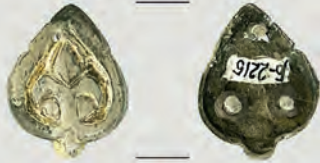

2



3



4



5



6



1. *Mount* (Б-2214)

L.: 2.1 cm; W.: 1.5 cm; Wt.: 2 g

Cast silver mount of slender heart shape with a knop at the base, decorated with a border following the mount's outline and a three-leaved palmette engraved after casting. There are two pellets on either side of the stem. The background and knop are gilded. There are three rivets on the reverse, on which the pattern on the obverse is outlined. 10th c.

2. *Mount* (Б-2215)

L.: 2 cm; W.: 1.5 cm; Wt.: 1.95 g

Cast silver mount of slender heart shape with a knop at the base, decorated with a border following the mount's outline and a three-leaved palmette engraved after casting. The background and knop are gilded. There are three rivets, the lower two with a round iron washer, on the reverse, on which the pattern on the obverse is outlined. The mount became perforated in one spot during casting. 10th c.

3. *Mount* (Б-2216)

L.: 1.8 cm; W.: 2.2 cm; Wt.: 2.05 g

Cast silver mount of slender heart shape with a knop at the base, decorated with border following the mount's outline and a three-leaved palmette engraved after casting. There are two pellets on either side of the stem. The background and knop are gilded. There are three rivets, one with a round washer, on the reverse, on which the pattern on the obverse is outlined. 10th c.

4. *Mount* (Б-2217)

L.: 1.8 cm; W.: 2.3 cm; Wt.: 1.96 g

Cast silver mount of wide heart shape with a knop at the base, decorated with border following the mount's outline and a three-leaved palmette engraved after casting. There are two pellets on either side of the stem. The background and knop are gilded. There are three rivets, two with an iron washer, on the reverse. 10th c.

5. *Mount* (Б-3022)

L.: 1.9 cm; W.: 2.8 cm; Wt.: 4.37 g

Cast copper-alloy mount of wide heart shape with a three-leaved palmette at the tip and a knop at the base, decorated with an involuting border furling into two three-leaved palmettes. The recessed background is lavishly gilded. Two of the three rivets remain on the reverse, which also retains traces of gilding. 9th–10th c.

6. *Mount* (Б-1600)

L.: 1.9 cm; W.: 2.8 cm; Wt.: 4.22 g

Cast copper-alloy mount of wide heart shape with a three-leaved palmette at the tip and a knop at the base, decorated with an involuting border furling into two three-leaved palmettes. There is an oval cut-out for the strap where the border curves inward. The recessed background is lavishly gilded. There are three rivets on the reverse. 9th–10th c.

1. *Апликация* (Б-2214)

Д.: 2,1; см ш.: 1,5 см; теж.: 2 г

Сребро. Листовидна, с две гънки на страните. В основата „пъпковиден“ издатък. Релефна петлистна палмета с малки кръгли крайни листа. Позлатена. Закрепване с три нита. Лята. X в.

2. *Апликация* (Б-2215)

Д.: 2 см; ш.: 1,5 см; теж.: 1,95 г

Сребро. Листовидна, с две гънки на страните. В основата „пъпковиден“ издатък. Релефна петлистна палмета с малки кръгли крайни листа. Позлатена. Закрепване с три нита с пластинки. Лята. X в.

3. *Апликация* (Б-2216)

Д.: 1,8 см; ш.: 2,2 см; теж.: 2,05 г

Сребро. Сърцевидна, с две гънки на страните. В основата „пъпковиден“ издатък. Релефна петлистна палмета с малки кръгли крайни листа. Позлатена. Закрепване с три нита с пластинка. Лята. X в.

4. *Апликация* (Б-2217)

Д.: 1,8 см; ш.: 2,3 см; теж.: 1,96 г

Сребро. Сърцевидна, с две гънки на страните. В основата „пъпковиден“ издатък. Релефна петлистна палмета с малки кръгли крайни листа. Позлатена. Закрепване с три нита с пластинки. Лята. X в.

5. *Апликация* (Б-3022)

Д.: 1,9 см; ш.: 2,8 см; теж.: 4,37 г

Медна сплав. Сърцевидна, с пъпковидни издатъци в основата и при върха. Две релефни палмети – три- и седемлистна насреца с общо малко издължено централно листо. Тесен гладък бордюру. Позлатена. Закрепване с три нита (единият отчупен). Лята. IX–X в.

6. *Апликация* (Б-1600)

Д.: 1,9 см; ш.: 2,8 см; теж.: 4,22 г

Медна сплав. Сърцевидна с пъпковидни издатъци в основата и при върха. При основата тесен правоъгълен прорез. Две релефни палмети – три- и седемлистна насреца с общо издължено централно листо. Тесен гладък бордюру. Позлатена. Закрепване с три нита. Лята. IX–X в.



1



2



3



4

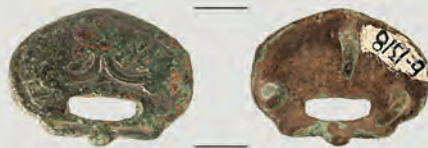

5

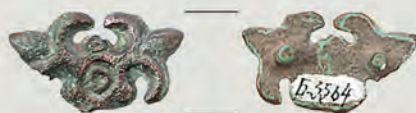

6

1. *Mount* (Б-1707)

L.: 1.7 cm; W.: 1.9 cm; Wt.: 1.91 g

Cast copper-alloy "tassel" mount decorated with three lozenge motifs symbolising palmettes. The upper edge is decorated with a row of arches and a row of squares underneath. The recessed background is lavishly gilded. There are five rivets, one in each corner and one in the centre of the base, on the reverse. 9th–10th c.

2. *Mount* (Б-1704)

L.: 2.2 cm; W.: 1.8 cm; Wt.: 3.99 g

Cast copper-alloy "tassel" mount decorated with three lozenge motifs, decorated with a bead-row along the upper edge and down the midline of the lozenges. There is a pair of rivets, one with a round washer, on each side on the reverse. 9th–10th c.

3. *Mount* (Б-3309)

L.: 1.8 cm; W.: 1.6 cm; Wt.: 2.31 g

Cast silver pentagonal mount with a knop at the tip and a pair on either side, decorated with a three-leaved palmette engraved after casting on the gilded obverse. There are three rivets, one with a triangular bronze washer, on the reverse. Strongly worn. 10th c.

4. *Mount* (Б-1435)

L.: 2.4 cm; W.: 2.6 cm; Wt.: 3.82 g

Cast copper-alloy mount of wide pentagonal shape, decorated with a gilded border interrupted at the corners enclosing a gilded three-leaved palmette in the centre on the obverse. There are three rivets, each with a round bronze washer, on the reverse. Strongly worn. 9th–10th c.

5. *Mount* (Б-1318)

L.: 1.7 cm; W.: 2.3 cm; Wt.: 2.39 g

Cast copper-alloy heart-shaped mount decorated with a spray of palmettes and a wide cut-out for the strap above the base. There are three attachment spikes in a triangular arrangement on the reverse. 9th–10th c.

6. *Mount* (Б-3364)

L.: 2.3 cm; W.: 1.3 cm; Wt.: 1.93 g

Fragment of a cast copper-alloy rectangular dress mount decorated with palmettes. There is a rivet in the centre of each palmette on the reverse. 9th–10th c.

1. *Апликация* (Б-1707)

Д.: 1,7 см; ш.: 1,9 см; теж.: 1,91 г

Медна сплав. Правоъгълна основа с три съединени лилии върху дългата страна. Върху основата редове дребни и едри „перли“. Позлатена. Закрепване с пет нита – три при върховете и два при основата. Лята. IX–X в.

2. *Апликация* (Б-1704)

Д.: 2,2 см; ш.: 1,8 см; теж.: 3,99 г

Мед. Тясна правоъгълна основа с три съединени издължени ромбовидни листа върху дългата страна. Върху основата и листата редове едри „перли“. Посребрена. Закрепване с четири нита с пластинка. Лята. IX–X в.

3. *Апликация* (Б-3309)

Д.: 1,8 см; ш.: 1,6 см; теж.: 2,31 г

Сребро. Щитовидна, корубеста. Пет издатъка във вид на свързани волути. В средата – силно изпъкнал сърцевиден „медальон“ с релефна палметка, оброчен с тесен кант. Тесен гладък бордюру. Позлатена. Закрепване с три нита с пластинка. Лята. X в.

4. *Апликация* (Б-1435)

Д.: 2,4 см; ш.: 2,6 см; теж.: 3,82 г

Медна сплав. Петоъгълна, корубеста. Четирите от ъглите заоблени. Равна основа. До нея врязана стилизирана трилистна палмета. Всички страни с широки врязани ивици с псевдогранули в тях. Орнаментът позлатен. Закрепване с три нита. Лята. IX–X в.

5. *Апликация* (Б-1318)

Д.: 1,7 см; ш.: 2,3 см; теж.: 2,39 г

Медна сплав. Листовидна, широка, с пъпковиден издатък и тесен правоъгълен прорез в основата. Релефна многолистна палмета. Тесен бордюру, очертан с врязана линия. Закрепване с три шипа. Лята. IX–X в.

6. *Апликация* (Б-3364)

Д.: 2,3 см; ш.: 1,3 см; теж.: 1,93 г

Медна сплав. Частично запазена. Кръгла средна част с две релефни концентрични окръжности и три полукръгли издатъка. От нея излизат две релефно оформени трилистни палмети (вероятно били три). Запазени два нита за закрепване. Лята. IX–X в.



1



2



3

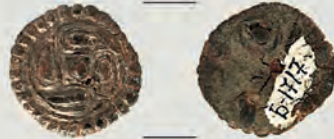

4

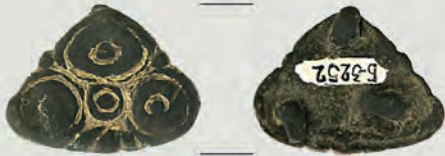

5

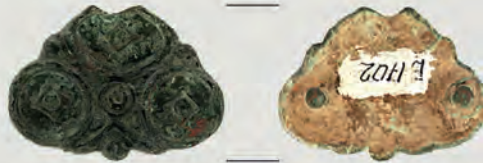

6



7



8

1. *Mount* (Б-3232)

L.: 1.9 cm; W.: 1.9 cm; Wt.: 2.92 g

Cast copper-alloy rectangular mount with a palmette in each corner and a round cut-out in the centre, decorated with two concentric grooves enclosing an obliquely hatched rib. There is a rivet in each corner, two with a round washer, on the reverse. 9th–10th c.

2. *Mount* (Б-3247)

L.: 2.2 cm; W.: 2.2 cm; Wt.: 2.91 g

Cast copper-alloy openwork quatrefoil mount with four rivets, two with a round washer, on the reverse. 10th–11th c.

3. *Mount* (Б-3343)

Diam.: 1.6 cm; Wt.: 1.93 g

Cast copper-alloy round mount with a round cut-out in the centre, decorated with transverse ribs between two shallow grooves. There are two rivets on the reverse. 10th c.

4. *Mount* (Б-1717)

Diam.: 1.7 cm; Wt.: 2.43 g

Cast gilt copper-alloy round mount decorated with a bead-row border and a four-petalled rosette engraved after casting on the obverse. There are two rivets, one with a round washer, on the reverse. 10th–11th c.

5. *Mount* (Б-3252)

L.: 1.9 cm; W.: 2.5 cm; Wt.: 4.45 g

Cast copper-alloy mount of wide heart shape, decorated with three concentric rings in a triangular arrangement enclosing a smaller ring in the centre. The recessed elements are lavishly gilded, as is the mount's edge. There are three attachment spikes, each bent in a different direction, on the reverse. The obverse is strongly worn. 9th–10th c.

6. *Mount* (Б-1702)

L.: 1.9 cm; W.: 2.7 cm; Wt.: 3.26 g

Cast silvered copper-alloy mount of wide heart shape, decorated with three rings in a triangular arrangement enclosing two smaller concentric rings in the centre on the obverse. One of the three rivets in a triangular arrangement on the reverse broke off together with the mount's tip. Strongly worn, the edge is chipped. 9th–10th c.

7. *Strap distributor* (Б-408)

L.: 2.7 cm; W.: 2.6 cm; Wt.: 4.54 g

Cast copper-alloy three-spoked strap distributor with a raised centre. Broken in two spots. 9th–11th c.

8. *Strap distributor* (Б-409)

L.: 3.5 cm; W.: 3.5 cm; Wt.: 14.64 g

Cast copper-alloy three-spoked strap distributor, decorated with a design of three heart-shaped leaves in the centre. Broken in two spots. 9th–11th c.

1. *Апликация* (Б-3232)

Д.: 1,9 см; ш.: 1,9 см; теж.: 2,92 г

Медна сплав. Ромбовидна. От всеки ъгъл излиза по един трилистник. В средата кръгъл отвор с пояс от едри „перли“ и гладък кант. Тесен бордюро, подчертан с врязана линия. Закрепване с четири нита с пластинка. Лята. IX–X в.

2. *Апликация* (Б-3247)

Д.: 2,2 см; ш.: 2,2 см; теж.: 2,91 г

Медна сплав. Четирилистна розета, ажурна. Листата капковидни, в средата кръгче. Между тях четири плътни трилистника със заоблени листа. Закрепване с четири нита с пластинки. Лята. X–XI в.

3. *Апликация* (Б-3343)

Диам.: 1,6 см; теж.: 1,93 г

Медна сплав. Кръгла. В средата голям кръгъл прорез с тесен кант. Между него и тесния гладък бордюро – релефни полукръгове. Закрепване с два нита. Лята. X в.

4. *Апликация* (Б-1717)

Диам.: 1,7 см; теж.: 2,43 г

Медна сплав. Кръгла. Четири релефни капковидни листа по часовникова стрелка с малка полусфера в средата. Тесен бордюро от псевдогранули. Следи от позлата. Закрепване с два нита с пластинка. Лята. X–XI в.

5. *Апликация* (Б-3252)

Д.: 1,9 см; ш.: 2,5 см; теж.: 4,45 г

Медна сплав. Форма на трилистна палмета. Два пъпковидни издатъка в гънките на страните и трилистен в основата. Средното листо голямо ромбовидно с вписани врязани кръгове. Крайните листа кръгли, със същата украса. Позлатена. Закрепване с три нита. Лята. IX–X в.

6. *Апликация* (Б-1702)

Д.: 1,9 см; ш.: 2,7 см; теж.: 3,26 г

Мед. Форма на трилистна палмета. Три пъпковидни издатъка в гънките на страните и в гънката на основата. Средното листо голямо, овално, крайните кръгли. Листата са с тесен кант и вписани врязани ромбове с кръгчета в средата. Позлатена. Закрепване с два нита с пластинка напречно. Лята. IX–X в.

7. *Разпределител на ремъци* (Б-408)

Д.: 2,7 см; ш.: 2,6 см; теж.: 4,54 г

Медна сплав. Кръгъл, ажурен. В средата изпъкнал триъгълник, свързан с три лъча с периферията. Върху него релефна многолистна палметка в триъгълна рамка. Върху широките „лъчи“ релефни V-образни фигури. Опакоото плоско. Лят. IX–XI в.

8. *Разпределител на ремъци* (Б-409)

Д.: 3,5 см; ш.: 3,5 см; теж.: 14,64 г

Медна сплав. Кръгъл, ажурен. В средата изпъкнал триъгълник, свързан с три лъча с периферията. Върху него релефна трилистна палмета. Върху широките „лъчи“ по две елипсовидни релефни листа. Лят. IX–XI в.

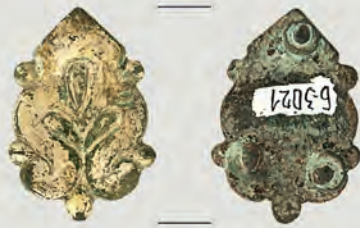

1



2



3



4



6



5



7



8



1. *Mount* (Б-3021)

L.: 2.8 cm; W.: 1.9 cm; Wt.: 3.42 g

Cast copper-alloy mount of slender shield shape with a pair of knobs on either side and one at the base, decorated with an engraved simple three-leaved palmette. There are three rivets, each with a round washer, on the reverse. 9th–10th c.

2. *Mount* (Б-1448)

L.: 1.9 cm; W.: 1.9 cm; Wt.: 2.63 g

Cast copper-alloy mount of small pentagonal shape with a knob at each corner, decorated with a bead-row border following the outline of the mount's edge enclosing a stylised three-leaved plant motif. There are three rivets on the reverse. 10th c.

3. *Mount* (Б-1637)

L.: 1.9 cm; W.: 1.3 cm; Wt.: 2.92 g

Cast copper-alloy mount of slender leaf shape, decorated with a spray of leaves engraved after casting. There are three rivets, each with a round washer, on the reverse. 9th–10th c.

4. *Mount* (Б-2014)

L.: 1.3 cm; W.: 2.1 cm; Wt.: 2.16 g

Cast copper-alloy mount of wide heart shape with four knobs accentuated with grooves around their base, decorated with a lozenge-shaped recessed motif. The recessed parts are gilded. There are two rivets on the reverse. 9th–10th c.

5. *Strap-end* (Б-4182)

L.: 3.3 cm; W.: 1.1 cm; Wt.: 3.83 g

Cast copper-alloy strap-end with scalloped upper edge and rounded terminal, decorated with a strongly stylised, gilded palmette design on the obverse. There are three rivets on the reverse. 9th–10th c.

6. *Hooked mount* (Б-4084)

L.: 7 cm; W.: 1.7 cm; Wt.: 12.69 g

Cast gilt copper-alloy mount of slender shield shape with a long hook stem, decorated with a palmette design on the obverse and a transverse rib at the junction of the mount and the hook terminating in a boss. There are three rivets on the reverse. 9th–10th c.

7. *Strap-end* (Б-3989)

L.: 3.6 cm; W.: 1.4 cm; Wt.: 3.58 g

Cast silver strap-end with incurving upper edge and slightly flaring rounded terminal, decorated with a double wavy gilded border. There are two rivets, one with a bronze washer preserving a scrap of leather underneath, set along the central axis on the reverse. 10th–11th c.

8. *Strap-end* (Б-4083)

L.: 1.6 cm; W.: 0.7 cm; Wt.: 1.07 g

Cast gilt copper-alloy strap-end with V-shaped attachment end and a knob in the centre, and a rounded terminal. There are two rivets, one with a washer, set along the central axis on the reverse. 9th–10th c.

1. *Апликация* (Б-3021)

Д.: 2,8 см; ш.: 1,9 см; теж.: 3,42 г

Медна сплав. Сърцевидна, дълга. Пет „пъпковидни“ издатъка – един в гънката в основата и две двойки в гънките на страните. Врязана трилистна палмета. Бордюрът при основата с две волути. Позлатена. Закрепване с три нита с пластинки. Лята. IX–X в.

2. *Апликация* (Б-1448)

Д.: 1,9 см; ш.: 1,9 см; теж.: 2,63 г

Медна сплав. Щитовидна. Осем пъпковидни издатъка – пет при основата и три при върха. В средата – изпъкнал щитовиден „медальон“ с врязана украса, оброчен с перлен ред. Гладък бордюрът. Следи от позлатата. Закрепване с три шипа. Лята. X в.

3. *Апликация* (Б-1637)

Д.: 1,9 см; ш.: 1,3 см; теж.: 2,92 г

Медна сплав. Трилистна превързана палмета с издатък в основата. Голямо ромбовидно средно листо с вписан врязан ромб. Крайните листа капковидни, с върховете нагоре, с вписани по-малки листа. Позлатена. Закрепване с три шипа. Лята. IX–X в.

4. *Апликация* (Б-2014)

Д.: 1,3 см; ш.: 2,1 см; теж.: 2,16 г

Позлатен медна сплав. Листовидна, широка. Две двойки срещуположни издатъци в гънките на страните. В средата врязано копиевидно листо. Закрепване с два нита напречно. Лята. IX–X в.

5. *Накрайник* (Б-4182)

Д.: 3,3 см; ш.: 1,1 см; теж.: 3,83 г

Позлатен медна сплав. Еднолицев. Езиковиден, тесен, с леко заострен връх. Вълнообразно оформена основа. Върху лицето релефна растителна украса със златна набивка във врязаните части. Закрепване с три нита с пластинка – един при върха и два при основата. Лята. IX–X в.

6. *Закопчалка* (Б-4084)

Д.: 7 см; ш.: 1,7 см; теж.: 12,69 г

Позлатен медна сплав. Езиковидна, широка, със заострен връх. При основата дебела дълга кука с топче на върха. Върху лицето релефна растителна украса от палмети и полупалмети. Закрепване с три нита – два при върха и един при основата. Лята. IX–X в.

7. *Накрайник* (Б-3989)

Д.: 3,6 см; ш.: 1,4 см; теж.: 3,58 г

Позлатен сребро. Еднолицев. Езиковиден, тесен, с леко заострен връх. Тесен бордюрът с вълнообразни врязани линии. Следи от позлатата. Закрепване с два нита с пластинка – по един при върха и основата. Лята. X–XI в.

8. *Накрайник* (Б-4083)

Д.: 1,6 см; ш.: 0,7 см; теж.: 1,07 г

Позлатен медна сплав. Еднолицев. Езиковиден, тесен, със заоблен връх. V-образно оформена основа с пъпковиден издатък. Лицето гладко, леко изпъкнало. Позлатен. Закрепване с два нита с пластинка – по един при върха и основата. Лята. IX–X в.



1. *Pendent mount* (Б-1701)

L.: 2.9 cm; W: 2.2 cm; Wt.: 1.84 g

Cast gilt copper-alloy pendent mount. The upper part is lozenge-shaped with a rounded upper tip, a hatched border and an integral hinge lug; the lower part is heart-shaped with knops and is decorated with engraving after casting. There are two lugs set along the horizontal axis on the reverse of the upper mount. Worn. 9th–10th c.

2. *Pendent mount* (Б-1705)

L.: 2.9 cm; W: 2.2 cm; Wt.: 2.21 g

Cast gilt copper-alloy pendent mount. The upper part is lozenge-shaped with two knops and a beaded border and a rearward bent suspension lug; the lower part is heart-shaped with two knops and is decorated with engraving after casting. The engraved design is gilt. There are two lugs on the reverse of the upper mount. The mount became perforated in two spots. 9th–10th c.

3. *Pendent mount* (Б-2797)

L.: 3.6 cm; W: 2.1 cm; Wt.: 4.32 g

Lower half of a cast copper-alloy pendent mount of longish heart shape with an integral suspension loop, decorated with palmettes in the central field and at the tip. 10th c.

4. *Pendent mount* (Б-4154)

L.: 2.7 cm; W: 1.6 cm; Wt.: 2.29 g

Lower half of a cast copper-alloy heart-shaped pendent mount with wire suspension loop embedded in a filling material, decorated with a palmette on the obverse. There is a crack at the base of the suspension loop. It is pierced by three round holes. 10th c.

5. *Pendent mount* (Б-2800)

L.: 2.7 cm; W: 1.7 cm; Wt.: 2.88 g

Lower half of a cast copper-alloy heart-shaped pendent mount with a terminal knop, decorated with a raised heart-shaped field enclosed within a bead-row frame on the obverse. 9th–10th c.

6. *Pendent mount* (Б-49)

L.: 2.8 cm; W: 1.5 cm; Wt.: 1.87 g

Lower half of a cast copper-alloy heart-shaped pendent mount with integral suspension loop, decorated with a double raised border. 9th–10th c.

7. *Pendent mount* (Б-2786)

L.: 3.6 cm; W: 2 cm; Wt.: 3.79 g

Lower half of a cast copper-alloy heart-shaped pendent mount with integral suspension loop, decorated with a double raised border. 9th–10th c.

1. *Апликация за дреха* (Б-1701)

Д.: 2,9 см; ш.: 2,2 см; теж.: 1,84 г

Позлатен медна сплав. Двусъставна. Горната част овална, с два издължени издатъка в краищата и бордюор от едри „перли“. Отдолу „ухо“ за висулка. Висулката с форма на петлистна палмета със завити във волути странични листа. На върха пъпковиден издатък, при основата отвор за окачване. Закрепване с два петлика напречно. Лята. IX–X в.

2. *Апликация за дреха* (Б-1705)

Д.: 2,9 см; ш.: 2,2 см; теж.: 2,21 г

Позлатен медна сплав. Двусъставна. Горната част овална, с два издължени издатъка в краищата и бордюор от едри „перли“. Отдолу „ухо“ за висулка. Висулката с форма на петлистна палмета със завити във волути странични листа. На върха пъпковиден издатък, при основата отвор за окачване. Закрепване с два петлика напречно. Лята. IX–X в.

3. *Висулка* (Б-2797)

Д.: 3,6 см; ш.: 2,1 см; теж.: 4,32 г

Медна сплав. Листовидна, корубеста, с голям издатък с форма на петлистна палметка на върха. Отгоре халка за окачване. Релефна многолистна палмета в листовидна рамка. Тесен гладък бордюор. Лята. X в.

4. *Апликация* (Б-4154)

Д.: 2,7 см; ш.: 1,6 см; теж.: 2,29 г

Медна сплав. Листовидна. В основата припоен петлик откъм опакоето. В средата релефна трилистна палмета със завити навън като волути странични листа. Тесен гладък бордюор. Три отвора за прикрепване. Лята. X в.

5. *Висулка* (Б-2800)

Д.: 2,7 см; ш.: 1,7 см; теж.: 2,88 г

Медна сплав. Листовидна. Отгоре халка за окачване. На върха голям полусферичен издатък. В средата изпъкнал капковиден „медальон“, окантен с псевдогранули. Тесен гладък бордюор. Средата позлатена. Лят. IX–X в.

6. *Висулка* (Б-49)

Д.: 2,8 см; ш.: 1,5 см; теж.: 1,87 г

Медна сплав. Листовидна. Отгоре халка за окачване. На върха издължен пъпковиден издатък. В средата изпъкнал капковиден „медальон“ с тесен кант. Тесен гладък бордюор. Средата позлатена. Лята. IX–X в.

7. *Висулка* (Б-2786)

Д.: 3,6 см; ш.: 2 см; теж.: 3,79 г

Мед. Листовидна. Отгоре халка за окачване. На върха издължен пъпковиден издатък. В средата изпъкнал капковиден „медальон“. Широк гладък бордюор. Посребрена. Лята. IX–X в.



1. *Pendent* (Б-4153)

L.: 2.7 cm; W.: 2.1 cm; Wt.: 2.44 g

Lower half of a cast silver heart-shaped pendent mount with an integral suspension loop, decorated with a lozenge-shaped field enclosed within a gilt double groove engraved after casting. The pointed tip broke off. 9th–10th c.

2. *Pendent* (Б-2792)

L.: 2.4 cm; W.: 1.9 cm; Wt.: 1.66 g

Lower half of a cast copper-alloy heart-shaped pendent mount with integral suspension loop and a border of two grooves, decorated with a central rosette enclosed by four openwork lobes. Deformed. 10th c.

3. *Pendent* (Б-3160)

L.: 2.1 cm; W.: 1.2 cm; Wt.: 1.38 g

Lower half of a cast copper-alloy heart-shaped pendent mount with integral suspension loop, decorated with a slender border enclosing symmetrically arranged raised semi-spheres. 9th–10th c.

4. *Mount* (Б-2128)

L.: 1.7 cm; W.: 1.4 cm; Wt.: 2.01 g

Cast copper-alloy mount of wide heart shape with three knobs on top, one at the base, and a slender border. It is pierced by a perforation in the centre. There are two attachment spikes set along the central axis on the reverse. Worn. 10th c.

5. *Pendant* (Б-210)

L.: 3.5 cm; W.: 2.5 cm; Wt.: 4.81 g

Cast copper-alloy pendant of inverted drop shape with a spray of three leaves at the tip, decorated with a double groove around the edge enclosing a slightly raised two-lobed field in the centre. The deeper parts are gilded. It is pierced by a perforation on top. 10th–11th c.

6. *Mount* (Б-192)

L.: 5 cm; W.: 3.5 cm; Wt.: 10.37 g

Cast silvered copper-alloy mount of inverted drop shape with a tip flaring into an oval element, decorated with a bead-row border enclosing a heart-shaped groove and a triangular field on top. It is pierced by two holes on top and at the base. Won and deformed. 10th–11th c.

1. *Висулка* (Б-4153)

Д.: 2,7 см; ш.: 2,1 см; теж.: 2,44 г

Сребра. Листовидна. Отгоре халка за окачване. В средата изпъкнала стилизирана трилистна палмета в тясна сърцевидна рамка. Широк гладък бордюр. Средата позлатена. Лята. IX–X в.

2. *Висулка* (Б-2792)

Д.: 2,4 см; ш.: 1,9 см; теж.: 1,66 г

Медна сплав. Сърцевидна, ажурна, с малка халка за окачване. В средата ажурен разцъфнал кръст. Централната му част с пет релефни кръгчета. Широк бордюр с четири вътрешни издатъка, подчертан с врязана линия. Лята. X в.

3. *Висулка* (Б-3160)

Д.: 2,1 см; ш.: 1,2 см; теж.: 1,38 г

Медна сплав. Листовидна. Отгоре плоска халка за окачване. Върху лицето релефна украса от кръг с пет малки „перли“. Лята. IX–X в.

4. *Апликация* (Б-2128)

Д.: 1,7 см; ш.: 1,4 см; теж.: 2,01 г

Медна сплав. Листовидна. В основата трилистен издатък, на върха пъпковиден. Релефна многолистна палмета в сърцевидна рамка. Тесен гладък бордюр. В средата кръгъл отвор. Закрепване с два нита надлъжно. Лята. X в.

5. *Висулка* (Б-210)

Д.: 3,5 см; ш.: 2,5 см; теж.: 4,81 г

Мед. Листовидна, корубеста, с трилистен издатък при върха. Средата силно изпъкнала с кант с насечки и врязана силно стилизирана палметка в центъра. Тесен гладък бордюр. Следи от позлата. Кръгъл отвор за прикрепване. Лята. X–XI в.

6. *Апликация* (Б-192)

Д.: 5 см; ш.: 3,5 см; теж.: 10,37 г

Сребрен медна сплав. Голяма, листовидна, корубеста, с овален издатък при върха. Стилизирана релефна трилистна палмета. Върху издатъка релефна многолистна палмета. Широк бордюр с насечки. Два отвора за прикрепване надлъжно. Лята. X–XI в.



1



2



3



4



5



6



7



8



9

Plate 218

Табло 218

1. *Mount* (Б-1656)
Diam.: 2.2 cm; Wt.: 2.04 g
Cast copper-alloy round mount, decorated with a groove around the edge enclosing a round central field and a four-branch design. Pierced by two perforations by the edge. 10th–11th c.

2. *Mount* (Б-2242)
Diam.: 2.2 cm; Wt.: 2.25 g
Cast silvered copper-alloy round mount, decorated with a groove around the edge enclosing a lozenge-shaped central field and a four-branch design. Pierced by two perforations by the edge. 10th–11th c.

3. *Mount* (Б-2442)
Diam.: 2.2 cm; Wt.: 4.03 g
Cast tin-lead-alloy round mount, decorated with a raised border enclosing a three-branched design in the centre. Pierced by two perforations, one now broken, by the edge. 10th–11th c.

4. *Mount* (Б-2205)
Diam.: 2.6 cm; Wt.: 4.84 g
Cast copper-alloy round mount with an obliquely hatched wide border flanked by a slender bead-row border, enclosing a raised plain central field. Pierced by two small perforations opposite each other by the edge. 11th c.

5. *Mount* (Б-2446)
Diam.: 1.4 cm; Wt.: 2.94 g
Cast copper-alloy round mount with a slender groove around the edge engraved after casting and a raised plain central field. Pierced by two small perforations opposite each other. 11th c.

6. *Mount* (Б-3904)
L.: 1.4 cm; W.: 1.3 cm; Wt.: 1.43 g
Cast copper-alloy quatrefoil rosette with a central perforation. There are two rivets, each with a square washer, on the reverse. The edge is damaged. 10th c.

7. *Mount* (Б-1011)
Diam.: 1.3 cm; Wt.: 1.24 g
Cast copper-alloy cinquefoil domed rosette. 9th–10th c.

8. *Mount* (Б-3966)
Diam.: 1.2 cm; Wt.: 1.31 g
Cast copper-alloy round domed mount decorated with a raised ring-and-dot motif in a recessed pentagonal field. 9th–10th c.

9. *Mount* (Б-3793)
Diam.: 1.7 cm; Wt.: 2.98 g
Cast, silvered, copper-alloy round mount decorated with a raised ring-and-dot motif in a recessed pentagonal field in the centre. There is a rivet with a round washer in the centre on the reverse. 9th–10th c.

1. *Апликация* (Б-1656)
Диам.: 2,2 см; теж.: 2,04 г
Медна сплав. Кръгла, изпъкнала. Врязана четитирилъча звезда с релефно кръгче в средата. Тесен бордюру с насечки. Посребрена. Опакоото вдлъбнато. Два малки срещуположни отвора за прикрепване по периферията. Лята. X–XI в.

2. *Апликация* (Б-2242)
Диам.: 2,2 см; теж.: 2,25 г
Сребрен медна сплав. Кръгла, изпъкнала. Врязана четитирилъча звезда с релефно ромбче в средата. Тесен гладък бордюру Опакоото вдлъбнато. Два малки срещуположни отвора за прикрепване по периферията. Лята. X–XI в.

3. *Апликация* (Б-2442)
Диам.: 2,2 см; теж.: 4,03 г
Калай-олово сплав. Кръгла, леко изпъкнала. В средата вдлъбнат кръг с три релефни елипсовидни листа, разделени от релефен трилистник. Широко гладък бордюру. Два срещуположни отвора за прикрепване по периферията. Лята. X–XI в.

4. *Апликация* (Б-2205)
Диам.: 2,6 см; теж.: 4,84 г
Медна сплав. Кръгла, изпъкнала. Средата гладка, силно изпъкнала. По широката периферия врязани коси насечки. Тесен гладък бордюру. Опакоото вдлъбнато. Два срещуположни отвора за нитове по периферията. Лята. XI в.

5. *Апликация* (Б-2446)
Диам.: 1,4 см; теж.: 2,94 г
Медна сплав. Кръгла. Средата гладка, изпъкнала. Тесен гладък бордюру, очертан с врязана линия. Опакоото вдлъбнато. По периферията два отвора за нитове. Лята. XI в.

6. *Апликация* (Б-3904)
Д.: 1,4 см; ш.: 1,3 см; теж.: 1,43 г
Медна сплав. Кръгла, конвексна. Врязана четитирилъча звезда с кръгъл отвор в средата. Опакоото вдлъбнато, с два нита с правоъгълни пластинки за закрепване. Лята. X в.

7. *Апликация* (Б-1011)
Диам.: 1,3 см; теж.: 1,24 г
Медна сплав. Кръгла, изпъкнала. Врязана петлъча звезда с кръгче в средата. Опакоото вдлъбнато, с един нит за закрепване. Лята. IX–X в.

8. *Апликация* (Б-3966)
Диам.: 1,2 см; теж.: 1,31 г
Медна сплав. Кръгла, конвексна. Врязана петлъча звезда с „птиче око“ в средата. Опакоото вдлъбнато, с два шипа за закрепване. Лята. IX–X в.

9. *Апликация* (Б-3793)
Диам.: 1,7 см; теж.: 2,98 г
Сребрен, медна сплав. Кръгла, изпъкнала. Врязана петлъча звезда с „птиче око“ в средата. Опакоото вдлъбнато, с един нит за закрепване. Лята. IX–X в.



1. *Mount* (Б-2272)

L.: 1 cm; W.: 2 cm; Wt.: 2.16 g

Cast copper-alloy mount of pentagonal shape with a knop on either side. There is a rivet in the centre on the reverse. 8th–10th c.

2. *Mount* (Б-2270)

L.: 1.1 cm; W.: 1.5 cm; Wt.: 1.55 g

Cast copper-alloy mount of double crescent shape with a pair of knops on either side, decorated with four stylised leaf motifs, each enclosed within a slender groove. There is a rivet in the centre on the reverse. 8th–10th c.

3. *Mount* (Б-3133)

L.: 1.5 cm; W.: 2.1 cm; Wt.: 2.88 g

Cast copper-alloy mount of double crescent shape with a pair of knops on either side, decorated with four stylised leaf motifs, each enclosed within a slender groove. There are two rivets on the reverse. 8th–10th c.

4. *Mount* (Б-1147)

L.: 1 cm; W.: 1.5 cm; Wt.: 1.01 g

Cast copper-alloy mount of double crescent shape with a pair of knops on either side, decorated with a rib dividing the obverse into four fields. There is a rivet in the centre on the reverse. 8th–10th c.

5. *Mount* (Б-1001)

L.: 1 cm; W.: 1.5 cm; Wt.: 1.46 g

Cast copper-alloy mount of double crescent shape with a pair of knops on either side, decorated with a rib dividing the obverse into four fields. There is a rivet in the centre on the reverse. 8th–10th c.

6. *Mount* (Б-1151)

L.: 1.2 cm; W.: 1.5 cm; Wt.: 1.31 g

Cast copper-alloy mount of double crescent shape with a pair of knops on either side, decorated with a transverse groove and rib along its midline. There are two rivets on the reverse. 8th–10th c.

7. *Mount* (Б-1251)

L.: 1.2 cm; W.: 1.3 cm; Wt.: 5.18 g

Cast copper-alloy mount of double crescent shape with a pair of knops on either side, decorated with a transverse groove and rib along its midline. There are two rivets on the reverse. 8th–10th c.

8. *Mount* (Б-2342)

L.: 1.4 cm; W.: 1.5 cm; Wt.: 1.43 g

Cast copper-alloy mount of triple crescent shape with three knops on either side, decorated with three pairs of recessed leaf motifs, each enclosed within a slender groove. There are two rivets, one now broken, on the reverse. 8th–10th c.

9. *Mount* (Б-2267)

L.: 1.4 cm; W.: 1.5 cm; Wt.: 2.38 g

Cast copper-alloy mount of triple crescent shape with three knops on either side, decorated with pairs of stylised leaf motifs in the three fields created by grooves. There are two rivets, each with a round washer, on the reverse. 8th–10th c.

1. *Апликация* (Б-2272)

Д.: 1 см; ш.: 2 см; теж.: 2,16 г

Медна сплав. Луновидна, единична. Два пъпковидни издатъка. В средата врязан трилистник. Закрепване с един нит в средата. Лята. VIII–X в.

2. *Апликация* (Б-2270)

Д.: 1,1 см; ш.: 1,5 см; теж.: 1,55 г

Медна сплав. Луновидна, двойна с врязана линия между луниците. Две двойки пъпковидни издатъци. В средата трилистник. Закрепване с един нит в средата. Лята. VIII–X в.

3. *Апликация* (Б-3133)

Д.: 1,5 см; ш.: 2,1 см; теж.: 2,88 г

Мед. Луновидна, двойна, с врязана линия между луниците. Две двойки пъпковидни издатъци. В средата трилистник. Закрепване с два петлика надлъжно. Лята. VIII–X в.

4. *Апликация* (Б-1147)

Д.: 1 см; ш.: 1,5 см; теж.: 1,01 г

Мед. Луновидна, двойна, с релефна линия между луниците. Две двойки пъпковидни издатъци. В средата надлъжен ръб. Закрепване с един петлик в средата. Лята. VIII–X в.

5. *Апликация* (Б-1001)

Д.: 1 см; ш.: 1,5 см; теж.: 1,46 г

Мед. Луновидна, двойна с врязана линия между луниците. Две двойки пъпковидни издатъци. В средата надлъжен ръб. Закрепване един петлик в средата. Лята. VIII–X в.

6. *Апликация* (Б-1151)

Д.: 1,2 см; ш.: 1,5 см; теж.: 1,31 г

Мед. Луновидна, двойна, с врязана линия между луниците. Две двойки пъпковидни издатъци. В средата надлъжен ръб. Закрепване с два нита надлъжно. Лята. VIII–X в.

7. *Апликация* (Б-1251)

Д.: 1,2 см; ш.: 1,3 см; теж.: 5,18 г

Мед. Луновидна, двойна. Две двойки пъпковидни издатъци. В средата надлъжен ръб. Закрепване с два нита с кръгли пластинки надлъжно. Лята. VIII–X в.

8. *Апликация* (Б-2342)

Д.: 1,4 см; ш.: 1,5 см; теж.: 1,43 г

Мед. Луновидна, тройна, с врязана линия между луниците. Три двойки пъпковидни издатъци. В средата двойки листа. Закрепване с два шипа надлъжно. Лята. VIII–X в.

9. *Апликация* (Б-2267)

Д.: 1,4 см; ш.: 1,5 см; теж.: 2,38 г

Медна сплав. Луновидна, тройна с врязана линия между луниците. Три двойки пъпковидни издатъци. В средата двойка релефни листа. Закрепване с два нита с пластинки надлъжно. Лята. VIII–X в.

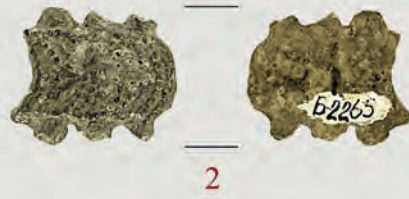

1. Mount (Б-976)

L.: 1.6 cm; W.: 1.5 cm; Wt.: 3.92 g

Cast copper-alloy mount of triple crescent shape with three knobs on either side, divided into the three fields by grooves. There are two rivets, one with a square washer, on the reverse. 8th–10th c.

2. Mount (Б-2265)

L.: 2.1 cm; W.: 1.8 cm; Wt.: 3.69 g

Cast silver mount of triple crescent shape with three knobs on either side, decorated with a slender groove around the edge and three fields created by grooves. There are two rivets on the reverse. Strongly worn with damaged edge. 8th–10th c.

3. Mount (Б-2268)

L.: 1.7 cm; W.: 1.6 cm; Wt.: 1.81 g

Cast copper-alloy mount of multiple crescentic shape with knobs on either side and an oval cut-out along the lower edge, decorated with three transverse slender grooves and a longer one along the midline. There is a rivet in each corner on the reverse. 8th–10th c.

4. Mount (Б-2271)

L.: 1.3 cm; W.: 1.2 cm; Wt.: 1.75 g

Cast copper-alloy mount of multiple crescentic shape with three knobs on either side, decorated with a transverse groove at either end and a pair of ribs along the midline. There are two rivets on the reverse. Worn. 8th–10th c.

5. Mount (Б-2385)

L.: 2 cm; W.: 1.5 cm; Wt.: 2.68 g

Cast copper-alloy mount of multiple crescentic shape with four knobs on either side, decorated with four pairs of stylised leaf motifs. There are two rivets set along the horizontal axis on the reverse. 8th–10th c.

6. Mount (Б-2266)

L.: 2 cm; W.: 1.5 cm; Wt.: 2.33 g

Cast copper-alloy mount of multiple crescentic shape with four knobs on either side, decorated with four pairs of stylised leaf motifs. There are two rivets set along the horizontal axis on the reverse. Worn. 8th–10th c.

7. Mount (Б-4125)

L.: 1.8 cm; W.: 1.4 cm; Wt.: 2.47 g

Cast copper-alloy mount of multiple crescentic shape with four knobs on either side, decorated with a rib along its midline. There are two rivets set along the horizontal axis on the reverse. Worn. 8th–10th c.

8. Mount (Б-2264)

L.: 2.2 cm; W.: 1.6 cm; Wt.: 3.55 g

Cast copper-alloy mount of multiple crescentic shape with four knobs on either side, divided into four fields on the obverse. There are two attachment spikes on the reverse. Strongly worn, poor-quality casting. 8th–10th c.

1. Апликация (Б-976)

Д.: 1,6 см; ш.: 1,5 см; теж.: 3,92 г

Медна сплав. Луновидна, тройна, с врязана линия между луниците. Три двойки пъпковидни издатъци. Закрепване с два нита надлъжно. Лята. VIII–X в.

2. Апликация (Б-2265)

Д.: 2,1 см; ш.: 1,8 см; теж.: 3,69 г

Олово. Луновидна, тройна с перлени редове между луниците. Три двойки пъпковидни издатъци. В средата на луниците – релефни трилистници. Закрепване с три нита надлъжно. Лята. VIII–X в.

3. Апликация (Б-2268)

Д.: 1,7 см; ш.: 1,6 см; теж.: 1,81 г

Медна сплав. Луновидна, тройна с врязана линия между луниците. Пет пъпковидни издатъка – три отгоре, два отдолу фланкират овален изрез. В средата надлъжен ръб. Закрепване с четири нита. Лята. VIII–X в.

4. Апликация (Б-2271)

Д.: 1,3 см; ш.: 1,2 см; теж.: 1,75 г

Медна сплав. Луновидна, тройна. Три двойки триъгълни издатъци. В средата надлъжни ръбове. Следи от посребряване. Закрепване с два шипа надлъжно. Лята. VIII–X в.

5. Апликация (Б-2385)

Д.: 2 см; ш.: 1,5 см; теж.: 2,68 г

Медна сплав. Луновидна, четворна, с врязани линии между луниците. Четири двойки пъпковидни издатъци. В средата на луниците – релефен трилистник. Закрепване с два нита надлъжно. Лята. VIII–X в.

6. Апликация (Б-2266)

Д.: 2 см; ш.: 1,5 см; теж.: 2,33 г

Медна сплав. Луновидна, четворна с перлени редове между луниците. Четири двойки пъпковидни издатъци. В средата на луниците – релефен трилистник. Закрепване с два нита надлъжно. Лята. VIII–X в.

7. Апликация (Б-4125)

Д.: 1,8 см; ш.: 1,4 см; теж.: 2,47 г

Мед. Луновидна, четворна. Четири двойки пъпковидни издатъци. В средата надлъжен ръб. Закрепване с два нита надлъжно. Лята. VIII–X в.

8. Апликация (Б-2264)

Д.: 2,2 см; ш.: 1,6 см; теж.: 3,55 г

Медна сплав. Луновидна, четворна, с врязана линия между луниците. В средата надлъжен ръб. Четири двойки пъпковидни издатъци. Закрепване с два петлика надлъжно Лята. VIII–X в.



1



2



3



4



5



6



7



8



9

Plate 221

1. *Strap-end* (Б-103)

L.: 4.2 cm; W.: 1.1 cm; Wt.: 5.69 g

Cast copper-alloy U-shaped strap-end with V-shaped attachment end. There are four rivets on the reverse, two sharing an oval washer at the attachment end. 9th–10th c.

2. *Strap-end* (Б-3002)

L.: 5.4 cm; W.: 1.1 cm; Wt.: 7.59 g

Cast copper-alloy U-shaped strap-end with incurving attachment end and pointed terminal. There is one rivet at the attachment end and the stub of another one in the centre on the reverse. 9th–10th c.

3. *Strap-end* (Б-51)

L.: 3.4 cm; W.: 1.1 cm; Wt.: 5.81 g

Cast copper-alloy U-shaped strap-end with a rivet at the attachment end. 8th–9th c.

4. *Strap-end* (Б-146)

L.: 3.3 cm; W.: 1.3 cm; Wt.: 6.25 g

Cast copper-alloy U-shaped strap-end, decorated with a row of hearts enclosed within a hatched frame on the obverse. There are two rivets, each with a washer, set along the central axis on the reverse. 9th–10th c.

5. *Strap-end* (Б-4094)

L.: 3.2 cm; W.: 1.1 cm; Wt.: 3.92 g

Cast copper-alloy U-shaped strap-end with V-shaped attachment end. There are two rivets, each with a washer, set along the central axis on the reverse. 9th–10th c.

6. *Strap-end* (Б-4053)

L.: 3 cm; W.: 1.3 cm; Wt.: 3.07 g

Cast copper-alloy U-shaped strap-end with incurving attachment end. There is a pair of rivets, each with a round washer, at either end on the reverse. 9th–10th c.

7. *Strap-end* (Б-4148)

L.: 2.4 cm; W.: 1 cm; Wt.: 1.21 g

Cast copper-alloy U-shaped strap-end with scalloped attachment end. There are two rivets, each with a washer, on the reverse. 9th–10th c.

8. *Strap-end* (Б-3055)

L.: 3.7 cm; W.: 1.1 cm; Wt.: 4.34 g

Cast copper-alloy U-shaped strap-end with V-shaped attachment end. There are three rivets on the reverse. 9th–10th c.

9. *Strap-end* (Б-48)

L.: 2.5 cm; W.: 0.8 cm; Wt.: 1.82 g

Cast copper-alloy U-shaped strap-end with V-shaped attachment end. There are two rivets, each with a washer, set along the central axis on the reverse. 9th–10th c.

Табло 221

1. *Накрайник* (Б-103)

Д.: 4,2 см; ш.: 1,1 см; теж.: 5,69 г

Медна сплав. Еднолицев. Езиковиден, тесен, със заоблен връх. V-образно оформена основа. Гладко, леко изпъкнало лице. Закрепване с четири нита – по един при върха и в средата и два при основата (с пластинка). Лят. IX–X в.

2. *Накрайник* (Б-3002)

Д.: 5,4 см; ш.: 1,1 см; теж.: 7,59 г

Медна сплав. Еднолицев. Езиковиден, тесен, със заострен връх. Равна основа. Лицето гладко, леко изпъкнало, с надлъжен ръб. Закрепване с три нита – по един при върха, в средата и при основата (двата отчупени). Лят. IX–X в.

3. *Накрайник* (Б-51)

Д.: 3,4 см; ш.: 1,1 см; теж.: 5,81 г

Медна сплав. Двулицев, гладък. Езиковиден, тесен, със заоблен връх. Равна основа от две споени пластини, отворени за поставяне на ремъка, с един нит в средата. VIII–IX в.

4. *Накрайник* (Б-146)

Д.: 3,3 см; ш.: 1,3 см; теж.: 6,25 г

Медна сплав. Еднолицев. Езиковиден, широк, със заоблен връх. Равна основа. Лицето гладко, леко изпъкнало. Закрепване с два нита – по един при върха и основата. Лят. IX–X в.

5. *Накрайник* (Б-4094)

Д.: 3,2 см; ш.: 1,1 см; теж.: 3,92 г

Медна сплав. Еднолицев. Езиковиден, тесен, с леко заострен връх. V-образно оформена основа. Лицето гладко, леко изпъкнало. Закрепване с един нит с пластинка при основата и един шип при върха. Лят. IX–X в.

6. *Накрайник* (Б-4053)

Д.: 3 см; ш.: 1,3 см; теж.: 3,07 г

Медна сплав. Еднолицев. Езиковиден, широк, със заоблен връх. Дъговидно оформена основа. Лицето гладко. Закрепване с четири нита с пластинки – по два при върха и основата. Лят. IX–X в.

7. *Накрайник* (Б-4148)

Д.: 2,4 см; ш.: 1 см; теж.: 1,21 г

Медна сплав. Еднолицев. Езиковиден, тесен, с леко заострен връх. Вълнообразно оформена основа. Лицето гладко. Закрепване с два нита с пластинка – по един при върха и основата. Лят. IX–X в.

8. *Накрайник* (Б-3055)

Д.: 3,7 см; ш.: 1,1 см; теж.: 4,34 г

Медна сплав. Еднолицев. Езиковиден, тесен, със заострен връх. V-образно оформена основа. Лицето гладко. Закрепване с три шипа – един при върха и два при основата. Лят. IX–X в.

9. *Накрайник* (Б-48)

Д.: 2,5 см; ш.: 0,8 см; теж.: 1,82 г

Медна сплав. Еднолицев. Езиковиден, тесен, със заострен връх. V-образно оформена основа. Лицето гладко, леко изпъкнало. Закрепване с два нита – по един при върха и основата. Лят. IX–X в.



1



2



3



4



5



6



7

1. *Strap-end* (Б-100)

L.: 3.6 cm; W.: 1.5 cm; Wt.: 6.19 g

Cast copper-alloy pentagonal strap-end with a knop at the attachment end. There are three rivets, one with a washer, on the reverse. 9th–10th c.

2. *Strap-end* (Б-4138)

L.: 4.5 cm; W.: 1 cm; Wt.: 5.95 g

Cast copper-alloy U-shaped strap-end with V-shaped attachment end. There are three rivets on the reverse. 9th–10th c.

3. *Strap-end* (Б-3051)

L.: 4.4 cm; W.: 1.3 cm; Wt.: 6.11 g

Cast copper-alloy U-shaped strap-end with a knop at the V-shaped attachment end. There are four rivets on the reverse. 9th–10th c.

4. *Strap-end* (Б-4197)

L.: 7.3 cm; W.: 2 cm; Wt.: 11.42 g

Cast copper-alloy U-shaped strap-end with a knop at the V-shaped attachment end, decorated with a raised border following the edge's outline. There are two rivets on the reverse. 9th–10th c.

5. *Strap-end* (Б-3081)

L.: 4 cm; W.: 1.8 cm; Wt.: 6.16 g

Fragment of a cast silver U-shaped strap-end with a knop at the V-shaped attachment end, decorated with a raised border and double groove following the edge's outline. The strap-end is pierced by a pair of perforations, one now broken. There are two rivets on the reverse. 9th–10th c.

6. *Strap-end* (Б-170)

L.: 5 cm; W.: 1.6 cm; Wt.: 7.72 g

Cast copper-alloy U-shaped strap-end with a knop at the V-shaped attachment end, decorated with two incised rings at the attachment end on the obverse. There are four rivets on the reverse. 9th–10th c.

7. *Strap-end* (Б-4114)

L.: 4.1 cm; W.: 1 cm; Wt.: 5.25 g

Cast copper-alloy U-shaped strap-end with V-shaped attachment end, decorated with two transverse ribs under the attachment end. There are four rivets, each with a washer, on the reverse. 9th–10th c.

1. *Накрайник* (Б-100)

Д.: 3,6 см; ш.: 1,5 см; теж.: 6,19 г

Медна сплав. Еднолицев. Езиковиден, широк, със заострен връх. V-образно оформена основа с пъпковиден издатък. Лицето гладко, леко изпъкнало. Закрепване с три нита с пластинки – един при върха и два при основата. Лят. IX–X в.

2. *Накрайник* (Б-4138)

Д.: 4,5 см; ш.: 1 см; теж.: 5,95 г

Медна сплав. Еднолицев. Езиковиден, тесен, с леко заострен връх. Равна основа с голям пъпковиден издатък. Лицето гладко, леко изпъкнало. Закрепване с три нита с пластинки – един при върха и два при основата. Лят. IX–X в.

3. *Накрайник* (Б-3051)

Д.: 4,4 см; ш.: 1,3 см; теж.: 6,11 г

Медна сплав. Еднолицев. Езиковиден, тесен, със заострен връх. V-образно оформена основа с пъпковиден издатък. Лицето гладко, леко изпъкнало. Закрепване с четири шипа – по един при върха и в средата и два при основата. Лят. IX–X в.

4. *Накрайник* (Б-4197)

Д.: 7,3 см; ш.: 2 см; теж.: 11,42 г

Медна сплав. Еднолицев. Езиковиден, широк, с леко заострен връх. V-образно оформена основа с пъпковиден издатък. Лицето гладко. Тесен бордюр, очертан с врязана линия. Следи от посребряване. Запазени два нита – по един при върха и основата. Лят. IX–X в.

5. *Накрайник* (Б-3081)

Д.: 4 см; ш.: 1,8 см; теж.: 6,16 г

Медна сплав. Еднолицев. Езиковиден, широк. Долната половина с върха отчупена. V-образно оформена основа с пъпковиден издатък. Върху лицето украса от врязани линии, повтарящи контурите на накрайника. Запазени три нита – един при основата и два в средата (под тях два отвора за нитове). Лят. IX–X в.

6. *Накрайник* (Б-170)

Д.: 5 см; ш.: 1,6 см; теж.: 7,72 г

Медна сплав. Еднолицев. Езиковиден, широк, със заострен връх. V-образно оформена основа. Лицето гладко. От гънката на основата излизат две врязани волути. Закрепване с четири нита – по един при върха и в средата и два при основата. Лят. IX–X в.

7. *Накрайник* (Б-4114)

Д.: 4,1 см; ш.: 1 см; теж.: 5,25 г

Медна сплав. Еднолицев. Езиковиден, тесен, с леко заострен връх. V-образно оформена основа с напречен бордюр. Лицето гладко. Закрепване с четири нита с пластинки – по един при върха и в средата и два при основата. Лят. IX–X в.



1. *Strap-end* (Б-151)

L.: 4.3 cm; W.: 1.2 cm; Wt.: 5.9 g

Cast copper-alloy U-shaped strap-end with V-shaped attachment end and terminal knob, decorated with a median rib on the obverse. There are three rivets, each with a washer, on the reverse. 9th–10th c.

2. *Strap-end* (Б-4051)

L.: 3 cm; W.: 1.5 cm; Wt.: 3.72 g

Cast gilt copper-alloy U-shaped strap-end with V-shaped attachment end and a pair of terminal knobs, decorated with a median rib on the obverse. There are three rivets, each with a washer, on the reverse. 9th–10th c.

3. *Strap-end* (Б-3004)

L.: 5 cm; W.: 1.6 cm; Wt.: 10.83 g

Cast copper-alloy U-shaped strap-end with V-shaped attachment end, decorated with a median rib on the obverse. There are four rivets on the reverse. 9th–10th c.

4. *Strap-end* (Б-88)

L.: 5 cm; W.: 1.3 cm; Wt.: 7.48 g

Cast copper-alloy U-shaped strap-end with V-shaped attachment end and pointed terminal, decorated with a median rib on the obverse. There are four rivets on the reverse. 9th–10th c.

5. *Strap-end* (Б-54)

L.: 4.1 cm; W.: 1.2 cm; Wt.: 4.43 g

Cast copper-alloy U-shaped strap-end with V-shaped attachment end and pointed terminal, decorated with a median rib on the obverse. There are three rivets on the reverse. 9th–10th c.

6. *Strap-end* (Б-3988)

L.: 2.9 cm; W.: 1.4 cm; Wt.: 3.11 g

Cast copper-alloy U-shaped strap-end with V-shaped attachment end, decorated with a median rib on the obverse. There are two attachment spikes on the reverse. 9th–10th c.

7. *Strap-end* (Б-145)

L.: 4.5 cm; W.: 1.2 cm; Wt.: 6.74 g

Cast copper-alloy U-shaped strap-end with a knob at the V-shaped attachment end and a pointed terminal, decorated with a median rib on the obverse. There are three rivets on the reverse. 9th–10th c.

8. *Strap-end* (Б-4198)

L.: 7 cm; W.: 1.5 cm; Wt.: 11.81 g

Fragment of a cast copper-alloy U-shaped strap-end with pointed terminal, decorated with a median rib on the obverse. There are three rivets on the reverse. 9th–10th c.

1. *Накрайник* (Б-151)

Д.: 4,3 см; ш.: 1,2 см; теж.: 5,9 г

Медна сплав. Еднолицев. Езиковиден, тесен, с триделен връх. V-образно оформена основа. Върху лицето украса от врязани надлъжни линии и трилистник при върха. Закрепване с три нита с пластинки – по един при върха, в средата и при основата. Лят. IX–X в.

2. *Накрайник* (Б-4051)

Д.: 3 см; ш.: 1,5 см; теж.: 3,72 г

Медна сплав. Еднолицев. Езиковиден, широк, със заоблен връх с два малки пъпковидни издатъка. Вълнообразно оформена основа. Върху лицето украса от широки врязани надлъжни ивици с позлатяване. Закрепване с три нита с пластинки – един при върха и два при основата. Лят. IX–X в.

3. *Накрайник* (Б-3004)

Д.: 5 см; ш.: 1,6 см; теж.: 10,83 г

Медна сплав. Еднолицев. Езиковиден, широк, със заоблен връх. V-образно оформена основа. Върху лицето украса от широки надлъжни врязани ивици. Закрепване с четири нита – по един при върха и в средата и два при основата. Лят. IX–X в.

4. *Накрайник* (Б-88)

Д.: 5 см; ш.: 1,3 см; теж.: 7,48 г

Медна сплав. Еднолицев. Езиковиден, тесен, със заострен връх. V-образно оформена основа. Върху лицето украса от две врязани надлъжни линии. Закрепване с четири нита с пластинки – по един при върха и в средата и два при основата. Лят. IX–X в.

5. *Накрайник* (Б-54)

Д.: 4,1 см; ш.: 1,2 см; теж.: 4,43 г

Мед. Еднолицев. Езиковиден, тесен, със заоблен връх. V-образно оформена основа. Върху лицето украса от врязани надлъжни линии. Закрепване с три нита – един при върха и два при основата. Лят с украсата. IX–X в.

6. *Накрайник* (Б-3988)

Д.: 2,9 см; ш.: 1,4 см; теж.: 3,11 г

Медна сплав. Еднолицев. Езиковиден, тесен, с леко заострен връх. V-образно оформена основа. Върху лицето украса от врязани надлъжни линии. Закрепване с два нита – по един при върха и основата. Лят. IX–X в.

7. *Накрайник* (Б-145)

Д.: 4,5 см; ш.: 1,2 см; теж.: 6,74 г

Мед. Еднолицев. Езиковиден, тесен, със заострен връх. V-образно оформена основа с пъпковиден издатък. Върху лицето украса от врязани надлъжни линии. Закрепване с три нита – по един при върха, в средата и при основата. Лят. IX–X в.

8. *Накрайник* (Б-4198)

Д.: 7 см; ш.: 1,5 см; теж.: 11,81 г

Медна сплав. Еднолицев. Езиковиден, широк, със заострен връх. V-образно оформена основа с пъпковиден издатък. Върху лицето украса от врязани надлъжни линии с тесен кант. Запазени три нита – по един при върха, в средата и при основата. Лят. IX–X в.



1. *Strap-end* (Б-3185)

L.: 5.3 cm; W.: 1.6 cm; Wt.: 9.79 g

Cast copper-alloy U-shaped strap-end with V-shaped attachment end, decorated with a bead-row border enclosing a U-shaped and a median rib on the obverse. There are four rivets on the reverse. 9th–10th c.

2. *Strap-end* (Б-198)

L.: 3.5 cm; W.: 1 cm; Wt.: 3.14 g

Cast copper-alloy U-shaped strap-end with V-shaped attachment end, decorated with a bead-row border enclosing a U-shaped and a median rib on the obverse. There are four rivets on the reverse. 9th–10th c.

3. *Strap-end* (Б-174)

L.: 4.4 cm; W.: 1.5 cm; Wt.: 4.83 g

Cast silver U-shaped strap-end with V-shaped attachment end, decorated with a bead-row border enclosing two grooves down the length of the strap-end on the obverse. There are two rivets on the reverse. 9th–10th c.

4. *Strap-end* (Б-4139)

L.: 3.8 cm; W.: 1.3 cm; Wt.: 4.92 g

Cast silver U-shaped strap-end with V-shaped attachment end, decorated with a bead-row border enclosing a hatched median rib on the obverse. There are four rivets, each with a washer, on the reverse. 9th–10th c.

5. *Strap-end* (Б-3005)

L.: 4.7 cm; W.: 1.7 cm; Wt.: 7.44 g

Cast copper-alloy U-shaped strap-end with V-shaped attachment end, decorated with a bead-row border enclosing a median rib on the obverse. There are four rivets, each with a washer, on the reverse. 9th–10th c.

6. *Strap-end* (Б-4199)

L.: 5.1 cm; W.: 1.3 cm; Wt.: 6.86 g

Cast copper-alloy U-shaped strap-end with V-shaped attachment end, decorated with a bead-row border on the obverse. There are four rivets on the reverse. 9th–10th c.

7. *Strap-end* (Б-111)

L.: 4.7 cm; W.: 1.3 cm; Wt.: 5.63 g

Cast copper-alloy U-shaped strap-end with V-shaped attachment end, decorated with a bead-row border on the obverse. There are four rivets on the reverse. 9th–10th c.

1. *Накрайник* (Б-3185)

Д.: 5,3 см; ш.: 1,6 см; теж.: 9,79 г

Медна сплав. Еднолицев. Езиковиден, тесен, със заоблен връх. V-образно оформена основа. Върху лицето украса от широки врязани надлъжни линии. По бордюра – „перли”. Закрепване с четири нита – по един при върха и в средата и два при основата. Лят. IX–X в.

2. *Накрайник* (Б-198)

Д.: 3,5 см; ш.: 1 см; теж.: 3,14 г

Медна сплав. Еднолицев. Езиковиден, тесен, със заоблен връх с три големи „перли”. Горната половина отчупена. Върху лицето широк надлъжен ръб. По бордюра – „перли”. Запазени три нита с пластинки надлъжно. Лят. IX–X в.

3. *Накрайник* (Б-174)

Д.: 4,4 см; ш.: 1,5 см; теж.: 4,83 г

Медна сплав. Еднолицев. Езиковиден, тесен, със заоблен връх. Вълнообразно оформена основа. Върху лицето украса от врязани линии. По бордюра – „перли”. Закрепване с два шипа – по един при върха (отчупен) и основата. Лят. IX–X в.

4. *Накрайник* (Б-4139)

Д.: 3,8 см; ш.: 1,3 см; теж.: 4,92 г

Медна сплав. Еднолицев. Езиковиден, тесен, със заострен връх. V-образно оформена основа. Върху лицето украса от врязана по средата надлъжна линия. По бордюра – „перли”. Закрепване с четири нита с пластинки – по един при върха и в средата и два при основата. Лят. IX–X в.

5. *Накрайник* (Б-3005)

Д.: 4,7 см; ш.: 1,7 см; теж.: 7,44 г

Медна сплав. Еднолицев. Езиковиден, широк, със заоблен връх. V-образно оформена основа. Върху лицето украса от врязани надлъжни линии. По бордюра – „перли”. Закрепване с три нита – по един при върха, в средата и при основата. Лят. IX–X в.

6. *Накрайник* (Б-4199)

Д.: 5,1 см; ш.: 1,3 см; теж.: 6,86 г

Медна сплав. Еднолицев. Езиковиден, тесен, със заоблен връх леко заострен връх. V-образно оформена основа с триъгълен издатък. Под него – вдлъбнато кръгче. Лицето гладко. По бордюра – „перли”. Закрепване с четири нита – по един при върха и в средата и два при основата. Лят. IX–X в.

7. *Накрайник* (Б-111)

Д.: 4,7 см; ш.: 1,3 см; теж.: 5,63 г

Мед. Еднолицев. Езиковиден, тесен, със заоблен връх. V-образно оформена основа. Лицето гладко, изпъкнало. Тесен бордюр с насечки. Следи от посребряване. Закрепване с четири нита – по един при върха и в средата и два при основата. Лят. IX–X в.



1



2



3



4



5



6



7



8

1. *Strap-end* (Б-4065)

L.: 3.1 cm; W.: 1.3 cm; Wt.: 2.86 g

Fragment of a cast copper-alloy strap-end decorated with a bead-row border on the obverse. There are two rivets on the reverse. 9th–10th c.

2. *Strap-end* (Б-3189)

L.: 3.8 cm; W.: 1.8 cm; Wt.: 6.49 g

Fragment of a cast copper-alloy U-shaped strap-end with V-shaped attachment end, decorated with a bead-row border on the obverse. There are three rivets on the reverse. 9th–10th c.

3. *Strap-end* (Б-3000)

L.: 6.4 cm; W.: 1.3 cm; Wt.: 9.74 g

Cast copper-alloy U-shaped strap-end with V-shaped attachment end, decorated with a bead-row border and a three-leaved palmette on the obverse. There are four rivets on the reverse. 9th–10th c.

4. *Strap-end* (Б-50)

L.: 3.5 cm; W.: 1.3 cm; Wt.: 4.94 g

Fragment of a cast copper-alloy U-shaped strap-end with V-shaped attachment end, decorated with a bead-row border and a three-leaved palmette on the obverse. There are three rivets on the reverse. 9th–10th c.

5. *Strap-end* (Б-3190)

L.: 4.6 cm; W.: 1.2 cm; Wt.: 4.96 g

Cast copper-alloy U-shaped strap-end with V-shaped attachment end, decorated with a stylised bead-row border on the obverse. There are two rivets, one with a washer, on the reverse. 9th–10th c.

6. *Strap-end* (Б-1798)

L.: 3.2 cm; W.: 1.4 cm; Wt.: 4.26 g

Cast copper-alloy U-shaped strap-end with V-shaped attachment end, decorated with a stylised bead-row border enclosing two vertical zig-zag lines on the obverse. There are two attachment spikes on the reverse. 9th–10th c.

7. *Strap-end* (Б-180)

L.: 3.2 cm; W.: 1.4 cm; Wt.: 4.92 g

Cast copper-alloy U-shaped strap-end with V-shaped attachment end, decorated with a stylised bead-row border on the obverse. There are three rivets on the reverse. 9th–10th c.

8. *Strap-end* (Б-160)

L.: 2.8 cm; W.: 1.5 cm; Wt.: 4.82 g

Cast copper-alloy U-shaped strap-end with incurved attachment end, decorated with a wavy line border combined with pointillé dots on the obverse. There are three rivets, one with a washer, on the reverse. 9th–10th c.

1. *Накрайник* (Б-4065)

Д.: 3,1 см; ш.: 1,3 см; теж.: 2,86 г

Медна сплав. Еднолицев. Езиковиден, тесен, с леко заострен връх. Горната половина отчупена. Средата гладка, леко изпъкнала. По бордюра – насечки. Запазени два нита – по един при върха и в средата. Лят. IX–X в.

2. *Накрайник* (Б-3189)

Д.: 3,8 см; ш.: 1,8 см; теж.: 6,49 г

Мед. Еднолицев. Езиковиден, широк. Долната половина с върха отчупена. V-образно оформена основа с голям триъгълен изрез. Средата гладка, изпъкнала. Бордюра с насечки. Следи от посребряване. Запазен един нит при основата и основите на още два нита. Лят. IX–X в.

3. *Накрайник* (Б-3000)

Д.: 6,4 см; ш.: 1,3 см; теж.: 9,74 г

Мед. Еднолицев. Езиковиден, тесен, със заострен връх. V-образно оформена основа. При основата връзана трилистна палмета. По бордюра – насечки. Закрепване с четири шипа – по един при върха и в средата и два при основата. Лят. IX–X в.

4. *Накрайник* (Б-50)

Д.: 3,5 см; ш.: 1,3 см; теж.: 4,94 г

Медна сплав. Еднолицев. Езиковиден, тесен. Върхът отчупен. V-образно оформена основа. При основата връзана трилистна палмета. По бордюра – насечки. Следи от посребряване. Запазени три нита – един в средата и два при основата. Лят. IX–X в.

5. *Накрайник* (Б-3190)

Д.: 4,6 см; ш.: 1,2 см; теж.: 4,96 г

Медна сплав. Еднолицев. Езиковиден, тесен, със заострен връх. V-образно оформена основа. Върху лицето релефна стилизирана растителна украса. Закрепване с два нита с пластинка – по един при върха и в средата. Лят с украсата. IX–X в.

6. *Накрайник* (Б-1798)

Д.: 3,2 см; ш.: 1,4 см; теж.: 4,26 г

Медна сплав. Еднолицев. Езиковиден, тесен, със заоблен връх. Горната половина отчупена. Върху лицето връзана геометрична украса. Запазени два шипа – по един при върха и в средата. Лят. IX–X в.

7. *Накрайник* (Б-180)

Д.: 3,2 см; ш.: 1,4 см; теж.: 4,92 г

Медна сплав. Еднолицев. Езиковиден, широк, със заоблен връх. V-образно оформена основа. Средата гладка, леко изпъкнала. Очертана с широк кант с насечки. Закрепване с три нита – един при върха и два при основата. Лят. IX–X в.

8. *Накрайник* (Б-160)

Д.: 2,8 см; ш.: 1,5 см; теж.: 4,82 г

Медна сплав. Еднолицев. Езиковиден, широк, със заострен връх. V-образно оформена основа. Лицето изпъкнало с връзана геометрична украса. Закрепване с три нита – един при върха и два при основата. Лят. IX–X в.



1. *Strap-end* (Б-4142)

L.: 3.2 cm; W.: 1 cm; Wt.: 2.84 g

Cast copper-alloy U-shaped strap-end decorated with a geometric design of lozenges on the obverse. There are two rivets, one with a washer, on the reverse. 9th–10th c.

2. *Strap-end* (Б-188)

L.: 2.2 cm; W.: 1.7 cm; Wt.: 2.13 g

Cast copper-alloy shield-shaped strap-end with wavy attachment end, decorated with a median rib on the obverse. There is a rivet on the reverse. 9th–10th c.

3. *Strap-end* (Б-3072)

L.: 2.4 cm; W.: 0.8 cm; Wt.: 1.8 g

Cast copper-alloy U-shaped strap-end with V-shaped attachment end, decorated with a stylised wheat spike motif. There are three rivets, one with a washer, on the reverse. 9th–10th c.

4. *Strap-end* (Б-3077)

L.: 3 cm; W.: 1.1 cm; Wt.: 2.33 g

Cast copper-alloy U-shaped strap-end decorated with a geometric design of semicircles. There are two rivets, each with a washer, on the reverse. 9th–10th c.

5. *Strap-end* (Б-794)

L.: 3.7 cm; W.: 1.3 cm; Wt.: 2.93 g

Cast copper-alloy hexagonal strap-end with incurved attachment end, decorated with a median rib flanked by symmetrical plant motifs on the obverse. There is a perforation under the attachment end. 9th c.

6. *Strap-end* (Б-150)

L.: 4.7 cm; W.: 1.3 cm; Wt.: 5.08 g

Cast copper-alloy U-shaped strap-end with V-shaped attachment end, decorated with a median rib and cereal spike motifs on the obverse. There are four rivets on the reverse. 9th–10th c.

7. *Strap-end* (Б-206)

L.: 3.1 cm; W.: 0.8 cm; Wt.: 2.16 g

Cast copper-alloy U-shaped strap-end with incurved attachment end, decorated with a bead-row border enclosing a geometric design on the obverse. There are two rivets on the reverse. 9th–10th c.

8. *Strap-end* (Б-3092)

L.: 2.9 cm; W.: 1.2 cm; Wt.: 2.74 g

Fragment of a cast copper-alloy U-shaped strap-end with pointed terminal, decorated with a median rib flanked by a garland pattern on the obverse. It is pierced by a pair of perforations above the terminal. 9th–10th c.

1. *Накрайник* (Б-4142)

Д.: 3,2 см; ш.: 1 см; теж.: 2,84 г

Медна сплав. Еднолицев. Езиковиден, тесен, със заоблен връх. Дъговидно оформена основа. Върху лицето релефна геометрична украса. По бордюра – „перли”. Закрепване с два нита с пластинка – по един при върха и основата. При върха над нита отвор. Лят с украсата. IX–X в.

2. *Накрайник* (Б-188)

Д.: 2,2 см; ш.: 1,7 см; теж.: 2,13 г

Медна сплав. Еднолицев. Езиковиден, широк, със силно заострен връх. Вълнообразно оформена основа. Лицето гладко, с широк изпъкнал надлъжен ръб в средата. Тесен бордюр с насечки. Закрепване с два нита надлъжно (единият отчупен). Лят. IX–X в.

3. *Накрайник* (Б-3072)

Д.: 2,4 см; ш.: 0,8 см; теж.: 1,8 г

Медна сплав. Еднолицев. Езиковиден, тесен, със заоблен връх. V-образно оформена основа. Върху лицето вертикално разположени пет двойки врязани листа. Закрепване с три нита – по един при върха, в средата и при основата. Лят. IX–X в.

4. *Накрайник* (Б-3077)

Д.: 3 см; ш.: 1,1 см; теж.: 2,33 г

Медна сплав. Еднолицев. Езиковиден, тесен, с леко заострен връх. Равна основа. Върху лицето релефна стилизирана растителна украса. Закрепване с два нита – по един при върха и основата. Лят с украсата. IX–X в.

5. *Накрайник* (Б-794)

Д.: 3,7 см; ш.: 1,3 см; теж.: 2,93 г

Медна сплав. Двусъставен. Запазена лицевата част с П-образен профил. Езиковиден, тесен, стеснен към върха, с две фестонирани страни. Вълнообразно оформена основа с голям полукръгъл изрез в средата и отвор за нит. Върху лицето релефна растителна украса с надлъжен ръб в средата. Следи от посребряване. Лят. IX в.

6. *Накрайник* (Б-150)

Д.: 4,7 см; ш.: 1,3 см; теж.: 5,08 г

Медна сплав. Еднолицев. Езиковиден, тесен, с леко заострен връх. V-образно оформена основа. Върху лицето релефна стилизирана растителна украса. Закрепване с четири шипа – по един при върха и в средата и два при основата. Лят с украсата. IX–X в.

7. *Накрайник* (Б-206)

Д.: 3,1 см; ш.: 0,8 см; теж.: 2,16 г

Медна сплав. Еднолицев. Езиковиден, тесен, със заоблен връх. V-образно оформена основа. Върху лицето релефна геометрична украса. По бордюра – „перли”. Закрепване с два нита – по един при върха и основата. Лят с украсата. IX–X в.

8. *Накрайник* (Б-3092)

Д.: 2,9 см; ш.: 1,2 см; теж.: 2,74 г

Медна сплав. Еднолицев. Езиковиден, тесен, със силно заострен връх. Горната половина отчупена. Върху лицето релефна геометрична украса. Запазен един нит и два отвора за нитове при върха. Лят с украсата. IX–X в.



1. *Strap-end* (Б-148)

L.: 3 cm; W.: 1.1 cm; Wt.: 3 g

Cast copper-alloy U-shaped strap-end with V-shaped attachment end, decorated with a median rib on the obverse. There are two rivets set along the central axis on the reverse. 9th–10th c.

2. *Strap-end* (Б-2578)

L.: 4.1 cm; W.: 1.1 cm; Wt.: 4.39 g

Cast copper-alloy U-shaped strap-end with a knop at the V-shaped attachment end, decorated with a raised rib following the outline of the edge on the obverse. There are three rivets on the reverse. 9th–10th c.

3. *Strap-end* (Б-3214)

L.: 3.6 cm; W.: 1.2 cm; Wt.: 3.25 g

Cast copper-alloy U-shaped strap-end decorated with a median rib on the obverse. There are three rivets on the reverse. 9th–10th c.

4. *Strap-end* (Б-68)

L.: 2.7 cm; W.: 1.3 cm; Wt.: 2.69 g

Cast copper-alloy U-shaped strap-end with a pointed knop at the V-shaped attachment end, decorated with a stylised arrow motif in the centre on the obverse. There are three rivets on the reverse. 9th–10th c.

5. *Strap-end* (Б-56)

L.: 3.8 cm; W.: 1.4 cm; Wt.: 7.78 g

Cast copper-alloy U-shaped strap-end with V-shaped attachment end, decorated with a row of chevrons on the obverse. There are two rivet holes at either end. 9th–10th c.

6. *Strap-end* (Б-70)

L.: 2.3 cm; W.: 1.5 cm; Wt.: 3.84 g

Fragment of a cast copper-alloy strap-end decorated with a geometric design of lozenges and triangles on the obverse. The reverse is plain. 9th–10th c.

7. *Strap-end* (Б-4144)

L.: 2.9 cm; W.: 0.9 cm; Wt.: 1.99 g

Cast copper-alloy strap-end, decorated with an openwork lozenge and triangle motif on the obverse. There are two rivets, each with a washer, on the reverse. 9th–10th c.

8. *Strap-end* (Б-3204)

L.: 3.6 cm; W.: 1.6 cm; Wt.: 3.34 g

Cast copper-alloy strap-end with scalloped attachment end, decorated with openwork semicircle motifs on the obverse. There are three rivets on the reverse. 9th–10th c.

1. *Накрайник* (Б-148)

Д.: 3 см; ш.: 1,1 см; теж.: 3 г

Медна сплав. Еднолицев. Езиковиден, тесен, със заоблен връх. V-образно оформена основа. Върху лицето релефна геометрична украса. Посребрен. Закрепване с два нита – по един при върха и основата. Лят с украсата. IX–X в.

2. *Накрайник* (Б-2578)

Д.: 4,1 см; ш.: 1,1 см; теж.: 4,39 г

Медна сплав. Еднолицев. Езиковиден, тесен, със заострен връх. V-образно оформена основа с пъпковиден издатък. Лицето гладко. Тесен бордюро, подчертан с врязана линия. Следи от посребряване. Закрепване с три шипа – един при върха и два при основата. Лят. IX–X в.

3. *Накрайник* (Б-3214)

Д.: 3,6 см; ш.: 1,2 см; теж.: 3,25 г

Медна сплав. Двусъставен. Запазена едната пластина, тънка, с П-образен профил. Езиковиден, с леко заострен връх. При равната основата два напречни бордюра и отвор за нит. Релефна украса от надлъжни линии. Запазени основи на нитове при върха и в средата. Лят. IX–X в.

4. *Накрайник* (Б-68)

Д.: 2,7 см; ш.: 1,3 см; теж.: 2,69 г

Мед. Еднолицев. Езиковиден, широк, със заострен връх. V-образно оформена основа с триъгълен издатък. Върху лицето релефна геометрична украса. Закрепване с три шипа – един при върха и два при основата. Лят с украсата. IX–X в.

5. *Накрайник* (Б-56)

Д.: 3,8 см; ш.: 1,4 см; теж.: 7,78 г

Мед. Еднолицев. Езиковиден, със заоблен връх. V-образно оформена основа. Върху лицето релефна геометрична украса с прорези. При върха и основата отвори за нитове. Лят с украсата. IX–X в.

6. *Накрайник* (Б-70)

Д.: 2,3 см; ш.: 1,5 см; теж.: 3,84 г

Медна сплав. Еднолицев. Езиковиден, широк. Запазена средната част. Върху лицето релефна геометрична украса. Нитовете не са запазени. Лят с украсата. IX–X в.

7. *Накрайник* (Б-4144)

Д.: 2,9 см; ш.: 0,9 см; теж.: 1,99 г

Медна сплав. Еднолицев. Езиковиден, тесен, със заоблен връх. Равна основа. Върху лицето врязана стилизирана растителна украса с два прореза. Закрепване с два нита с пластинки – един при върха и основата. Лят. IX–X в.

8. *Накрайник* (Б-3204)

Д.: 3,6 см; ш.: 1,6 см; теж.: 3,34 г

Медна сплав. Еднолицев. Езиковиден, широк, със заострен връх. Вълнообразно оформена основа. Ажурна геометрична украса. Закрепване с три нита – един при върха и два при основата. Лят. IX–X в.



1



2

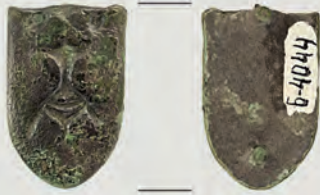

3



4



5



6



7



8

1. *Strap-end* (Б-3197)

L.: 3.6 cm; W.: 1.8 cm; Wt.: 7.91 g

Fragment of a cast copper-alloy U-shaped strap-end decorated with a symmetrical plant design on the obverse. There is a rivet with a washer on the reverse. 9th–10th c.

2. *Strap-end* (Б-133)

L.: 2.4 cm; W.: 1.2 cm; Wt.: 2.72 g

Cast copper-alloy U-shaped strap-end decorated with a stylised vegetal design on the obverse. There are three rivets, each with a washer, on the reverse. 9th–10th c.

3. *Strap-end* (Б-4044)

L.: 2.4 cm; W.: 1.5 cm; Wt.: 3.6 g

Cast copper-alloy U-shaped strap-end decorated with a symmetrical plant design on the obverse. There are two rivets set along the central axis on the reverse. 9th–10th c.

4. *Strap-end* (Б-161)

L.: 2.9 cm; W.: 1.3 cm; Wt.: 6.61 g

Cast copper-alloy U-shaped strap-end with a knop at the V-shaped attachment end, decorated with a pair of wavy lines down its length on the obverse. There are two rivets sharing a washer on the reverse. 9th–10th c.

5. *Strap-end* (Б-130)

L.: 2.5 cm; W.: 1.5 cm; Wt.: 3.42 g

Fragment of a copper-alloy U-shaped strap-end decorated with an engraved symmetrical plant design on the obverse. There are two rivets set along the central axis on the reverse. 9th–10th c.

6. *Strap-end* (Б-3201)

L.: 3.4 cm; W.: 1.6 cm; Wt.: 3.13 g

Fragment of a cast copper-alloy U-shaped strap-end with V-shaped attachment end, decorated with an engraved symmetrical geometric design on the obverse. There are three rivets on the reverse. 9th–10th c.

7. *Strap-end* (Б-2994)

L.: 3.3 cm; W.: 1.5 cm; Wt.: 7.64 g

Cast copper-alloy U-shaped strap-end with incurved attachment end, decorated with an engraved symmetrical geometric design on the obverse. There are two rivets set along the central axis on the reverse. 9th–10th c.

8. *Strap-end* (Б-3192)

L.: 4.6 cm; W.: 1.2 cm; Wt.: 4.85 g

Cast copper-alloy hexagonal strap-end with V-shaped attachment end, decorated with an engraved geometric design on the obverse. There are three rivets set along the central axis on the reverse. 9th–10th c.

1. *Накрайник* (Б-3197)

Д.: 3,6 см; ш.: 1,8 см; теж.: 7,91 г

Медна сплав. Еднолицев. Езиковиден, широк, с леко заострен връх. Запазена долната половина с върха. Върху лицето врязана растителна украса. Запазен един нит с пластинка при върха. Лят. IX–X в.

2. *Накрайник* (Б-133)

Д.: 2,4 см; ш.: 1,2 см; теж.: 2,72 г

Медна сплав. Еднолицев. Езиковиден, тесен, със заострен връх. V-образно оформена основа с триъгълен издатък. Върху лицето врязана геометрична украса. Закрепване с три нита с пластинки – по един при върха, в средата и при основата. Лят. IX–X в.

3. *Накрайник* (Б-4044)

Д.: 2,4 см; ш.: 1,5 см; теж.: 3,6 г

Медна сплав. Еднолицев. Езиковиден, широк, с леко заострен връх. Горната половина отчупена. Върху лицето врязана стилизирана палмета. Запазени два нита – по един в средата и при върха. Лят. IX–X в.

4. *Накрайник* (Б-161)

Д.: 2,9 см; ш.: 1,3 см; теж.: 6,61 г

Мед. Еднолицев. Езиковиден, широк, със заоблен връх. V-образно оформена основа с пълковиден издатък. Върху лицето врязана геометрична украса. Закрепване с два нита с пластинка при основата. Лят. IX–X в.

5. *Накрайник* (Б-130)

Д.: 2,5 см; ш.: 1,5 см; теж.: 3,42 г

Медна сплав. Еднолицев. Езиковиден, широк, със заострен връх. Основата отчупена. Две врязани „вейки“ с четири клонки. Запазени два – по един при върха и в средата. Лят. IX–X в.

6. *Накрайник* (Б-3201)

Д.: 3,4 см; ш.: 1,6 см; теж.: 3,13 г

Медна сплав. Еднолицев. Езиковиден, широк, със заострен връх. V-образно оформена основа. Върху лицето врязана геометрична украса. Закрепване с три нита с пластинки – един при върха и два при основата. Лят. IX–X в.

7. *Накрайник* (Б-2994)

Д.: 3,3 см; ш.: 1,5 см; теж.: 7,64 г

Медна сплав. Еднолицев. Езиковиден, широк, с леко заострен връх. V-образно оформена основа. Върху лицето врязана геометризирана многолистна палмета. Закрепване с два нита – по един при върха и основата. Лят с украсата. IX–X в.

8. *Накрайник* (Б-3192)

Д.: 4,6 см; ш.: 1,2 см; теж.: 4,85 г

Медна сплав. Еднолицев. Езиковиден, тесен, със заострен връх. V-образно оформена основа. Върху лицето врязана геометрична украса. Закрепване с четири нита с пластинки – по един при върха и в средата и два при основата. Лят. IX–X в.



1



2

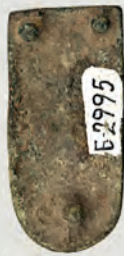

E-2995



3



E-3044



4



E-3100



5



E-3220



6



E-215

1. *Strap-end* (Б-3049)

L.: 2.5 cm; W.: 1.2 cm; Wt.: 3.85 g

Cast copper-alloy U-shaped strap-end decorated with an engraved geometric design on the obverse. There are two rivets, each with a washer, set along the central axis on the reverse. 9th–10th c.

2. *Strap-end* (Б-2995)

L.: 3.2 cm; W.: 1.5 cm; Wt.: 6.72 g

Fragment of a cast copper-alloy U-shaped strap-end decorated with an engraved geometric design of chevrons on the obverse. There are three rivets on the reverse. 9th–10th c.

3. *Strap-end* (Б-4189)

L.: 3.8 cm; W.: 1.4 cm; Wt.: 11.03 g

Cast copper-alloy U-shaped strap-end decorated with an engraved geometric design on the obverse. There are two rivets set along the central axis on the reverse. 9th–10th c.

4. *Strap-end* (Б-3100)

L.: 2 cm; W.: 1.1 cm; Wt.: 2.49 g

Cast copper-alloy U-shaped strap-end decorated with an engraved geometric design on the obverse. The reverse is plain. 9th–10th c.

5. *Strap-end* (Б-3220)

L.: 3.1 cm; W.: 1.5 cm; Wt.: 4.39 g

Cast copper-alloy mask-shaped strap-end with two round cut-outs symbolising the eyes and geometric motifs on the obverse. There are three rivets on the reverse. 9th–10th c.

6. *Strap-end* (Б-215)

L.: 2.6 cm; W.: 1.3 cm; Wt.: 5.47 g

Cast copper-alloy U-shaped strap-end with a knop at the attachment end, decorated with an openwork circle and geometric motifs on the obverse. There are three rivets on the reverse. 9th–10th c.

1. *Накрайник* (Б-3049)

Д.: 2,5 см; ш.: 1,2 см; теж.: 3,85 г

Мед. Еднолицев. Езиковиден, тесен, със заоблен връх. V-образно оформена основа. Върху лицето врязана геометрична украса. Закрепване с два нита с пластинки – по един при върха и основата. Лят. IX–X в.

2. *Накрайник* (Б-2995)

Д.: 3,2 см; ш.: 1,5 см; теж.: 6,72 г

Медна сплав. Еднолицев. Езиковиден, широк, със заоблен връх. Равна основа. Върху лицето релефна геометрична украса в тясна релефна рамка. Закрепване с три нита – един при върха и два при основата. Лят с украсата. IX–X в.

3. *Накрайник* (Б-4189)

Д.: 3,8 см; ш.: 1,4 см; теж.: 11,03 г

Медна сплав. Еднолицев. Езиковиден, тесен, с леко заострен връх. Равна основа, горната част изтънена. В средата надлъжен бордюро, очертан с врязани линии. Под основата, от двете страни на бордюра, две врязани окръжности. Закрепване с два нита с пластинки – по един при върха и основата. Лят. IX–X в.

4. *Накрайник* (Б-3100)

Д.: 2 см; ш.: 1,1 см; теж.: 2,49 г

Медна сплав. Еднолицев. Езиковиден, тесен, връхът отчупен. Горната половина липсва. Върху лицето врязана геометрична украса. Запазена основа на един нит в средата. Лят. IX–X в.

5. *Накрайник* (Б-3220)

Д.: 3,1 см; ш.: 1,5 см; теж.: 4,39 г

Медна сплав. Еднолицев. Езиковиден, широк, със заоблен връх. V-образно оформена основа с две двойки пъпковидни издатъци на страните и релефна геометрична украса. Върху лицето под основата две полусфери с малки отвори. Под тях релефна геометрична украса. Закрепване с три нита – по един при върха, в средата и при основата. Лят. IX–X в.

6. *Накрайник* (Б-215)

Д.: 2,6 см; ш.: 1,3 см; теж.: 5,47 г

Медна сплав. Еднолицев. Езиковиден, тесен, със заоблен връх. Равна основа с пъпковиден издатък. Върху лицето релефна геометрична украса с овален прорез при основата. Закрепване с три нита – по един при върха, в средата и при основата. Лят с украсата. IX–X в.



1



2



3



4



5



6



7

1. *Strap-end* (Б-4192)

L.: 3.2 cm; W.: 1.3 cm; Wt.: 5.24 g

Cast copper-alloy U-shaped strap-end with V-shaped attachment end, decorated with an engraved vegetal design on the obverse. There are three rivets on the reverse. 9th–10th c.

2. *Strap-end* (Б-117)

L.: 6.8 cm; W.: 1.8 cm; Wt.: 16.73 g

Cast copper-alloy U-shaped strap-end with pointed terminal, decorated with a V-shaped cut-out under the attachment end and an engraved vegetal design on the obverse. There are five rivets on the reverse. 9th–10th c.

3. *Strap-end* (Б-3199)

L.: 3.7 cm; W.: 1.2 cm; Wt.: 4.97 g

Cast copper-alloy U-shaped strap-end decorated with an engraved vegetal design on the obverse. There are three rivets on the reverse. 9th–10th c.

4. *Strap-end* (Б-4202)

L.: 3.7 cm; W.: 2 cm; Wt.: 7.52 g

Cast copper-alloy U-shaped strap-end decorated with an engraved vegetal design on the obverse. There are four rivets on the reverse. 9th–10th c.

5. *Strap-end* (Б-3239)

L.: 2.1 cm; W.: 1.7 cm; Wt.: 2.5 g

Cast copper-alloy shield-shaped strap-end, decorated with a vegetal design on the obverse. There are three rivets on the reverse. 10th c.

6. *Strap-end* (Б-2509)

L.: 2.2 cm; W.: 1.4 cm; Wt.: 3.04 g

Cast copper-alloy U-shaped strap-end decorated with a hatched border and an engraved amphora motif on the obverse. There are three attachment spikes on the reverse. 9th–10th c.

7. *Strap-end* (Б-119)

L.: 3.7 cm; W.: 1.5 cm; Wt.: 7.44 g

Cast copper-alloy strap-end with knops on either side of the incurved attachment end and a rounded terminal, decorated with a stylised animal figure possibly representing a lion. There are three rivets on the reverse. The transverse break was repaired by soldering in antiquity. 9th–10th c.

1. *Накрайник* (Б-4192)

Д.: 3,2 см; ш.: 1,3 см; теж.: 5,24 г

Медна сплав. Еднолицев. Езиковиден, с леко заострен връх. V-образно оформена основа. Върху лицето врязана растителна украса. Закрепване с три нита – един при върха и два при основата. Лят. IX–X в.

2. *Накрайник* (Б-117)

Д.: 6,8 см; ш.: 1,8 см; теж.: 16,73 г

Медна сплав. Еднолицев. Езиковиден, тесен, със заострен връх. Вълнообразно оформена основа със сърцевиден изрез. Върху лицето релефна растителна украса. Широк фестониран бордюру. Следи от посребряване. Закрепване с пет нита – по два в средата и при основата и един при върха. Лят. IX–X в.

3. *Накрайник* (Б-3199)

Д.: 3,7 см; ш.: 1,2 см; теж.: 4,97 г

Медна сплав. Еднолицев. Езиковиден, тесен, със заострен връх. Равна основа. Върху лицето врязана стилизирана растителна украса. Закрепване с три шипа – един при върха и два при основата. Лят. IX–X в.

4. *Накрайник* (Б-4202)

Д.: 3,7 см; ш.: 2 см; теж.: 7,52 г

Мед. Еднолицев. Езиковиден, широк, със заоблен връх. Равна основа. В средата релефна многолистна палмета, оградена с тесен кант. Закрепване с четири нита – по два при върха и основата (единият отчупен с част от лицето). Лят с украсата. IX–X в.

5. *Апликация* (Б-3239)

Д.: 2,1 см; ш.: 1,7 см; теж.: 2,5 г

Мед. Щитовидна. Пет издатъка. В основата два тригълни с волутки в края и един пъпковиден в средата. Другите два пъпковидни в гънките на страните. Релефна композиция от трилистна и петлистна палмети, оброчени с широк кант. При върха бордюру с насечки. Закрепване с три шипа. Лята. X в.

6. *Накрайник* (Б-2509)

Д.: 2,2 см; ш.: 1,4 см; теж.: 3,04 г

Медна сплав. Еднолицев. Езиковиден, широк, със заоблен връх. Равна основа. Върху лицето врязана геометрична украса. Тесен бордюру с насечки. Закрепване с три шипа – един при върха и два при основата. Лят. IX–X в.

7. *Накрайник* (Б-119)

Д.: 3,7 см; ш.: 1,5 см; теж.: 7,44 г

Мед. Еднолицев. Езиковиден, широк, с леко заострен връх. V-образно оформена основа. Върху лицето релефно изображение на животно, полегнало наляво. Опашката извита над гърба към главата. Закрепване с три нита – един при върха и два при основата. Лят с украсата. IX–X в.



1



2



3



4



5



6



7

1. *Strap-end* (Б-87)

L.: 4.9 cm; W.: 1.3 cm; Wt.: 9.63 g

Cast copper-alloy U-shaped strap-end with two perforations at the attachment end, decorated with an engraved vegetal design on the obverse. There are four rivets on the reverse. 9th–10th c.

2. *Strap-end* (Б-177)

L.: 4 cm; W.: 1.4 cm; Wt.: 10.81 g

Cast copper-alloy U-shaped strap-end with incurving attachment end, decorated with an engraved vegetal design on the obverse. There are four rivets on the reverse. 9th–10th c.

3. *Strap-end* (Б-2159)

L.: 4 cm; W.: 1 cm; Wt.: 4.86 g

Cast copper-alloy strap-end with pointed terminal, decorated with an engraved vegetal design on the obverse. There are two rivets on the reverse and a rivet hole above the tip. 9th–10th c.

4. *Strap-end* (Б-4187)

L.: 4.1 cm; W.: 1.3 cm; Wt.: 7.33 g

Cast copper-alloy U-shaped strap-end with a knob at the attachment end, decorated with an engraved vegetal design on the obverse. There are four rivets on the reverse. 9th–10th c.

5. *Strap-end* (Б-2997)

L.: 4 cm; W.: 1.5 cm; Wt.: 6.21 g

Fragment of a cast copper-alloy U-shaped strap-end, decorated with an engraved vegetal design on the obverse. There are two rivets set along the central axis on the reverse, on which the negative of the design on the obverse is visible. 9th–10th c.

6. *Strap-end* (Б-3095)

L.: 2.4 cm; W.: 1.5 cm; Wt.: 3.25 g

Fragment of a cast copper-alloy U-shaped strap-end with a knob at the attachment end, decorated with an engraved vegetal design on the obverse. There are two rivets on the reverse. 9th–10th c.

7. *Strap-end* (Б-85)

L.: 2.3 cm; W.: 1.6 cm; Wt.: 4.68 g

Fragment of a cast copper-alloy strap-end with pointed terminal, decorated with an engraved vegetal design on the obverse. There is a rivet on the reverse. 9th–10th c.

1. *Накрайник* (Б-87)

Д.: 4,9 см; ш.: 1,3 см; теж.: 9,63 г

Медна сплав. Еднолицев. Езиковиден, тесен, със заоблен връх. V-образно оформена основа със сърцевиден изрез. В средата вертикално разположени врязани палмети, оградени перлен бордюр. Закрепване с четири нита с пластинки – по един при върха и в средата и два при основата. Лят. IX–X в.

2. *Накрайник* (Б-177)

Д.: 4 см; ш.: 1,4 см; теж.: 10,81 г

Медна сплав. Еднолицев. Езиковиден, широк, със заоблен връх. V-образно оформена основа. Върху лицето вертикално разположени две схематични врязани петлистни палмети. Закрепване с четири нита – по един при върха и в средата и два при основата. Лят. IX–X в.

3. *Накрайник* (Б-2159)

Д.: 4 см; ш.: 1 см; теж.: 4,86 г

Мед. Еднолицев. Езиковиден, тесен, със силно заострен връх. Лицето силно изпъкнало, опакото вдлъбнато. Равна основа. Върху лицето врязана стилизирана растителна украса. Закрепване с два шипа при основата и отвор за нит при върха. Лят. IX–X в.

4. *Накрайник* (Б-4187)

Д.: 4,1 см; ш.: 1,3 см; теж.: 7,33 г

Медна сплав. Еднолицев. Езиковиден, тесен, със заострен връх. Равна основа с пъпковиден издатък. Върху лицето вертикално разположени врязани палмети. Закрепване с четири шипа – по един при върха и в средата и два при основата. Лят. IX–X в.

5. *Накрайник* (Б-2997)

Д.: 4 см; ш.: 1,5 см; теж.: 6,21 г

Медна сплав. Еднолицев. Езиковиден, широк, със заоблен връх. Горната част с основата отчупена. Върху лицето вертикално разположени врязани стилизирани петлистни палмети. Запазени два нита – по един при върха и в средата. Лят. IX–X в.

6. *Накрайник* (Б-3095)

Д.: 2,4 см; ш.: 1,5 см; теж.: 3,25 г

Медна сплав. Еднолицев. Езиковиден, широк. Долната половина с върха отчупена. V-образно оформена основа с пъпковиден издатък. Върху лицето вертикално разположени релефни сърцевидни фигури, очертани с врязана линия. Посребрен. Запазен един нит при основата. Лят. IX–X в.

7. *Накрайник* (Б-85)

Д.: 2,3 см; ш.: 1,6 см; теж.: 4,68 г

Медна сплав. Еднолицев. Езиковиден, широк, със заострен връх. Горната половина отчупена. Врязана многолистна палмета. Запазен един нит при върха. Лят. IX–X в.



1



2



3



4



5



6

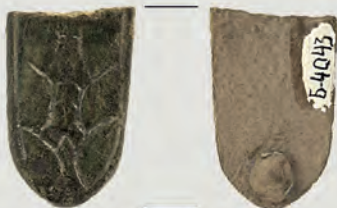

7



8

1. *Strap-end* (Б-2999)

L.: 7 cm; W.: 1.5 cm; Wt.: 13.33 g

Cast copper-alloy U-shaped strap-end with an openwork heart motif at the attachment end, decorated with an engraved vegetal design on the obverse. There are three rivets on the reverse. 9th–10th c.

2. *Strap-end* (Б-3215)

L.: 3.3 cm; W.: 1.2 cm; Wt.: 4.02 g

Fragment of a cast copper-alloy U-shaped strap-end decorated with an engraved vegetal design on the obverse. There are three rivets on the reverse. 9th–10th c.

3. *Strap-end* (Б-4008)

L.: 2.9 cm; W.: 0.9 cm; Wt.: 3.92 g

Cast copper-alloy U-shaped strap-end decorated with an engraved vegetal design on the obverse. There are two rivets on the reverse. 9th–10th c.

4. *Strap-end* (Б-4188)

L.: 4.5 cm; W.: 1.5 cm; Wt.: 3.88 g

Cast copper-alloy U-shaped strap-end decorated with an engraved vegetal design on the obverse. There are two rivets on the reverse. 9th–10th c.

5. *Strap-end* (Б-3990)

L.: 2.6 cm; W.: 1.3 cm; Wt.: 4.27 g

Fragment of a cast copper-alloy U-shaped strap-end decorated with an engraved vegetal design on the obverse. There are three rivets on the reverse. 9th–10th c.

6. *Strap-end* (Б-3091)

L.: 2.8 cm; W.: 1.4 cm; Wt.: 4.18 g

Fragment of a cast copper-alloy strap-end decorated with an engraved vegetal design on the obverse. There are two rivets, one of iron, on the reverse. 9th–10th c.

7. *Strap-end* (Б-4043)

L.: 2.5 cm; W.: 1.6 cm; Wt.: 4.93 g

Fragment of a cast copper-alloy U-shaped strap-end decorated with an engraved vegetal design on the obverse. There is a rivet with a washer on the reverse. 9th c.

8. *Strap-end* (Б-3230)

L.: 1.9 cm; W.: 1 cm; Wt.: 2.54 g

Cast copper-alloy U-shaped strap-end, decorated with an engraved vegetal design on the obverse. There are three rivets on the reverse. 9th–10th c.

1. *Накрайник* (Б-2999)

Д.: 7 см; ш.: 1,5 см; теж.: 13,33 г

Медна сплав. Еднолицев. Езиковиден, със заострен връх. V-образно оформена основа със сърцевиден прорез. Върху лицето вертикално разположени четири врязани петлистни палмети. Закрепване с три нита – по един при върха, в средата и при основата. Лят. IX–X в.

2. *Накрайник* (Б-3215)

Д.: 3,3 см; ш.: 1,2 см; теж.: 4,02 г

Медна сплав. Еднолицев. Езиковиден, тесен, с леко заострен връх. Горната част на основата отчупена. Върху лицето вертикално разположени три врязани петлистни палмети. Запазени три нита – един при върха и два при основата. Лят. IX–X в.

3. *Накрайник* (Б-4008)

Д.: 2,9 см; ш.: 0,9 см; теж.: 3,92 г

Медна сплав. Еднолицев. Езиковиден, тесен, със заострен връх. V-образно оформена основа. Върху лицето вертикално разположени две врязани многолистни палмети. Закрепване с два нита – по един при върха и основата. Лят. IX–X в.

4. *Накрайник* (Б-4188)

Д.: 4,5 см; ш.: 1,5 см; теж.: 3,88 г

Медна сплав. Еднолицев. Езиковиден, широк, силно изпъкнал, със заоблен връх. Основата отчупена. Лицето с вертикално разположени три врязани трилистни палмети. Запазени два нита – по един при върха и в средата. Лят. IX–X в.

5. *Накрайник* (Б-3990)

Д.: 2,6 см; ш.: 1,3 см; теж.: 4,27 г

Медна сплав. Еднолицев. Езиковиден, тесен. Върхът отчупен. V-образно оформена основа. Върху лицето вертикално разположени врязани трилистни палмети. Запазени три нита – един в средата и два при основата. Лят. IX–X в.

6. *Накрайник* (Б-3091)

Д.: 2,8 см; ш.: 1,4 см; теж.: 4,18 г

Медна сплав. Еднолицев. Езиковиден, тесен. Долната половина с върха отчупена. V-образно оформена основа. Върху лицето две врязани трилистни палмети. Запазен един нит при основата. Лят. IX–X в.

7. *Накрайник* (Б-4043)

Д.: 2,5 см; ш.: 1,6 см; теж.: 4,93 г

Медна сплав. Еднолицев. Езиковиден, широк, с леко заострен връх. Горната половина отчупена. Върху лицето врязана стилизирана растителна украса. Бордюрът подчертан с рязана линия. Запазен един нит с пластинка при върха. Лят. IX в.

8. *Накрайник* (Б-3230)

Д.: 1,9 см; ш.: 1 см; теж.: 2,54 г

Медна сплав. Еднолицев. Езиковиден, тесен, със заострен връх. Равна основа. Врязана украса – силно стилизирана петлистна палмета. Закрепване с три нита – един при върха и два при основата. Лят. IX–X в.



1



2



3



4



5



6



7



8

1. *Strap-end* (Б-158)

L.: 2.9 cm; W.: 1.1 cm; Wt.: 3.11 g

Cast copper-alloy U-shaped strap-end decorated with an engraved vegetal design on the obverse. There are two rivets on the reverse. 9th–10th c.

2. *Strap-end* (Б-4165)

L.: 4.3 cm; W.: 0.9 cm; Wt.: 6.36 g

Fragment of a cast copper-alloy strap-end with pointed terminal, decorated with an engraved vegetal design on the obverse. There is a rivet hole at the terminal. The reverse is plain. 9th–10th c.

3. *Strap-end* (Б-3976)

L.: 3.2 cm; W.: 1.8 cm; Wt.: 7.66 g

Cast copper-alloy U-shaped strap-end with a knop at the attachment end, decorated with an engraved vegetal design retaining traces of gilding on the obverse. There are three rivets on the reverse. 9th–10th c.

4. *Strap-end* (Б-4046)

L.: 5 cm; W.: 1.2 cm; Wt.: 6.88 g

Cast copper-alloy U-shaped strap-end with V-shaped attachment end, decorated with an engraved vegetal design on the obverse. There are three rivets on the reverse. 9th–10th c.

5. *Strap-end* (Б-3058)

L.: 3.2 cm; W.: 1 cm; Wt.: 2.45 g

Cast copper-alloy U-shaped strap-end with V-shaped attachment end, decorated with an engraved vegetal design on the obverse. There are two rivets on the reverse. 9th–10th c.

6. *Strap-end* (Б-3090)

L.: 2.6 cm; W.: 1.6 cm; Wt.: 4.18 g

Fragment of a cast copper-alloy strap-end with a pointed knop at the attachment end, decorated with an engraved vegetal design on the obverse. There are two rivets on the reverse. 9th–10th c.

7. *Strap-end* (Б-2508)

L.: 2 cm; W.: 1.6 cm; Wt.: 2.72 g

Fragment of a cast copper-alloy pentagonal strap-end with V-shaped attachment end, decorated with an engraved vegetal design on the obverse. There are two rivets and a hole for a third one on the reverse. 9th–10th c.

8. *Strap-end* (Б-3999)

L.: 1.7 cm; W.: 1.3 cm; Wt.: 1.13 g

Cast silver small pentagonal strap-end decorated with an engraved vegetal design on the obverse. There are two rivets on the reverse. 9th–10th c.

1. *Накрайник* (Б-158)

Д.: 2,9 см; ш.: 1,1 см; теж.: 3,11 г

Медна сплав. Еднолицев. Езиковиден, тесен, със заострен връх. Горната половина отчупена. Върху лицето врязана растителна украса. Запазени два нита – по един при върха и в средата. Лят. IX–X в.

2. *Накрайник* (Б-4165)

Д.: 4,3 см; ш.: 0,9 см; теж.: 6,36 г

Сребро. Еднолицев. Езиковиден, тесен, със силно заострен връх. Горната част с основата отчупена. Върху лицето врязана стилизирана растителна украса. При върха отвор за нит. Лят. IX–X в.

3. *Накрайник* (Б-3976)

Д.: 3,2 см; ш.: 1,8 см; теж.: 7,66 г

Медна сплав. Еднолицев. Езиковиден, широк, със заоблен връх. V-образно оформена основа с пъпковиден издатък. При основата врязана петлистна палмета. Закрепване с три нита – един при върха и два при основата. Лят. IX–X в.

4. *Накрайник* (Б-4046)

Д.: 5 см; ш.: 1,2 см; теж.: 6,88 г

Медна сплав. Еднолицев. Езиковиден, тесен, със заоблен връх. V-образно оформена основа. Върху лицето релефна стилизирана растителна украса. Закрепване с три нита – един при върха (отчупен) и два при основата. Лят. IX–X в.

5. *Накрайник* (Б-3058)

Д.: 3,2 см; ш.: 1 см; теж.: 2,45 г

Медна сплав. Еднолицев. Езиковиден, тесен, със заоблен връх. V-образно оформена основа. При основата врязано издължено листо на дълга дръжка. Закрепване с два нита – по един при върха и основата. Лят. IX–X в.

6. *Накрайник* (Б-3090)

Д.: 2,6 см; ш.: 1,6 см; теж.: 4,18 г

Медна сплав. Еднолицев. Езиковиден, широк. Долната половина отчупена. V-образно оформена основа с триъгълен издатък. Върху лицето релефна геометрична украса. Запазени два нита при основата. Лят с украсата. IX–X в.

7. *Накрайник* (2508)

Д.: 2 см; ш.: 1,6 см; теж.: 2,72 г

Мед. Еднолицев. Езиковиден, широк. Долната половина с върха отчупена. V-образно оформена основа. При основата врязана трилистна палмета. Запазени два нита с пластинка при основата и един отвор за нит в средата. Лят. IX–X в.

8. *Накрайник* (Б-3999)

Д.: 1,7 см; ш.: 1,3 см; теж.: 1,13 г

Медна сплав. Еднолицев. Езиковиден, със заострен връх. V-образно оформена основа. При основата врязана петлистна палмета. Закрепване с два шипа – по един при върха и основата. Лят. IX–X в.



1



2



3



4



5



6



7



8

1. *Strap-end* (Б-3006)

L.: 4.4 cm; W.: 1.4 cm; Wt.: 9.74 g

Cast copper-alloy U-shaped strap-end with V-shaped attachment end, decorated with raised vegetal motifs on the obverse. There are four rivets on the reverse. 9th–10th c.

2. *Strap-end* (Б-131)

L.: 2.6 cm; W.: 1.4 cm; Wt.: 4.21 g

Fragment of a cast copper-alloy U-shaped strap-end with V-shaped attachment end, decorated with raised vegetal motifs on the obverse. There are two rivets on the reverse. 9th–10th c.

3. *Strap-end* (Б-172)

L.: 3.9 cm; W.: 1.5 cm; Wt.: 6.84 g

Fragment of a cast copper-alloy U-shaped strap-end with a knop at the V-shaped attachment end, decorated with raised vegetal motifs on the obverse. There are three rivets on the reverse. 9th–10th c.

4. *Strap-end* (Б-3074)

L.: 2.3 cm; W.: 0.9 cm; Wt.: 1.55 g

Cast copper-alloy U-shaped strap-end with a knop at the V-shaped attachment end, decorated with raised vegetal motifs on the obverse. There are two rivets on the reverse. 9th–10th c.

5. *Strap-end* (Б-4048)

L.: 4.4 cm; W.: 1.3 cm; Wt.: 4.33 g

Cast copper-alloy U-shaped strap-end with a knop at the V-shaped attachment end, decorated with raised vegetal motifs on the obverse. There are two perforations, one now broken, at the attachment end and a rivet on the reverse. 9th–10th c.

6. *Strap-end* (Б-4141)

L.: 3.7 cm; W.: 1.3 cm; Wt.: 5.58 g

Fragment of a cast copper-alloy U-shaped strap-end with a knop at the V-shaped attachment end, decorated with raised vegetal motifs on the obverse. There are three rivets on the reverse. 9th–10th c.

7. *Strap-end* (Б-3086)

L.: 2.9 cm; W.: 1.6 cm; Wt.: 3.25 g

Fragment of a cast copper-alloy U-shaped strap-end decorated with raised vegetal motifs on the obverse. There is a rivet on the reverse. 9th–10th c.

8. *Strap-end* (Б-182)

L.: 2.9 cm; W.: 1.2 cm; Wt.: 4.06 g

Fragment of a cast copper-alloy U-shaped strap-end decorated with heart motifs on the obverse. There are two rivets on the reverse. 10th c.

1. *Накрайник* (Б-3006)

Д.: 4,4 см; ш.: 1,4 см; теж.: 9,74 г

Медна сплав. Еднолицев. Езиковиден, тесен, със заострен връх. V-образно оформена основа. Върху лицето вертикално разположени релефни капковидни „медальони“ с палметки. Закрепване с четири нита с пластинки – по един при върха и в средата и два при основата. Лят с украсата. IX–X в.

2. *Накрайник* (Б-131)

Д.: 2,6 см; ш.: 1,4 см; теж.: 4,21 г

Мед. Еднолицев. Езиковиден. Върхът отчупен. V-образно оформена основа. Върху лицето релефна растителна украса. Запазени два нита при основата. Лят с украсата. IX–X в.

3. *Накрайник* (Б-172)

Д.: 3,9 см; ш.: 1,5 см; теж.: 6,84 г

Мед. Еднолицев. Езиковиден. Долната част с върха отчупена. V-образно оформена основа с пъпковиден издатък. Върху лицето релефна стилизирана растителна украса. Запазени три нита – един в средата и два при основата. Лят с украсата. IX–X в.

4. *Накрайник* (Б-3074)

Д.: 2,3 см; ш.: 0,9 см; теж.: 1,55 г

Медна сплав. Еднолицев. Езиковиден, тесен, с леко заострен връх. V-образно оформена основа с пъпковиден издатък. Върху лицето релефна стилизирана растителна украса. Закрепване с два нита – по един при върха и основата. Лят с украсата. IX–X в.

5. *Накрайник* (Б-4048)

Д.: 4,4 см; ш.: 1,3 см; теж.: 4,33 г

Мед. Еднолицев. Езиковиден, тесен, със заоблен връх. V-образно оформена основа (единият ъгъл отчупен). Върху лицето релефна стилизирана растителна украса. Запазени два нита – по един при върха и основата (до него малък отвор). Лят с украсата. IX–X в.

6. *Накрайник* (Б-4141)

Д.: 3,7 см; ш.: 1,3 см; теж.: 5,58 г

Медна сплав. Еднолицев. Езиковиден, тесен. Върхът отчупен. V-образно оформена основа с пъпковиден издатък. Върху лицето релефна стилизирана растителна украса. Запазени три шипа – един в средата и два при основата. Лят с украсата. IX–X в.

7. *Накрайник* (Б-3086)

Д.: 2,9 см; ш.: 1,6 см; теж.: 3,25 г

Мед. Еднолицев. Езиковиден, широк, със заострен връх. Горната половина отчупена. Врязана геометрична украса. Запазен един нит при върха. Лят. IX–X в.

8. *Накрайник* (Б-182)

Д.: 2,9 см; ш.: 1,2 см; теж.: 4,06 г

Медна сплав. Еднолицев. Езиковиден, тесен, с леко заострен връх. Горната половина липсва. Върху лицето вертикално разположени три капковидни „медальона“ с тесен кант. Широк, гладък бордюру. Запазени два нита – по един при върха и в средата. Лят с украсата. X в.



1



2



3



4



5



6



7

1. *Strap-end* (Б-63)

L.: 3 cm; W.: 1.4 cm; Wt.: 3.09 g

Fragment of a cast copper-alloy U-shaped strap-end decorated with a raised vegetal motif on the obverse. There are two rivets on the reverse. 9th–10th c.

2. *Strap-end* (Б-149)

L.: 4.7 cm; W.: 1.4 cm; Wt.: 8.52 g

Cast copper-alloy U-shaped strap-end decorated with heart motifs enclosed within a hatched border on the obverse. There are three rivets on the reverse. 9th–10th c.

3. *Strap-end* (Б-165)

L.: 2.5 cm; W.: 1.3 cm; Wt.: 3.85 g

Fragment of a cast copper-alloy U-shaped strap-end decorated with heart motifs enclosed within a raised border on the obverse. There are two rivets on the reverse. 9th–10th c.

4. *Strap-end* (Б-4196)

L.: 3.1 cm; W.: 1.2 cm; Wt.: 2.93 g

Cast copper-alloy U-shaped strap-end decorated with heart motifs enclosed within a raised border on the obverse. There are three rivets on the reverse. 9th–10th c.

5. *Strap-end* (Б-178)

L.: 3.6 cm; W.: 1.3 cm; Wt.: 4.49 g

Fragment of a cast silver strap-end decorated with two three-leaved palmettes enclosed within a raised border on the obverse. There are three rivets on the reverse. 9th–10th c.

6. *Strap-end* (Б-4210)

L.: 4.8 cm; W.: 1.9 cm; Wt.: 6.42 g

Cast copper-alloy strap-end with V-shaped attachment end, decorated with palmettes enclosed within a raised border on the obverse. There are four rivets on the reverse. 9th–10th c.

7. *Strap-end* (Б-4201)

L.: 4.9 cm; W.: 1.1 cm; Wt.: 6.54 g

Cast copper-alloy strap-end with pointed terminal, decorated with palmettes enclosed within a raised border on the obverse. There are two rivets on the reverse. 9th–10th c.

1. *Накрайник* (Б-63)

Д.: 3 см; ш.: 1,4 см; теж.: 3,09 г

Мед. Еднолицев. Езиковиден, широк, със заострен връх. Равна основа с пъпковиден издатък. В средата издължено врязано листо. Закрепване с два нита – по един при върха и основата. Лят. IX–X в.

2. *Накрайник* (Б-149)

Д.: 4,7 см; ш.: 1,4 см; теж.: 8,52 г

Медна сплав. Еднолицев. Езиковиден, тесен, с леко заострен връх. Равна основа с пъпковиден издатък. Върху лицето релефна растителна украса. Тесен бордюр с насечки. Закрепване с три нита – един при върха и два при основата. Лят с украсата. IX–X в.

3. *Накрайник* (Б-165)

Д.: 2,5 см; ш.: 1,3 см; теж.: 3,85 г

Медна сплав. Еднолицев. Езиковиден, тесен, с леко заострен връх. Горната половина отчупена. Върху лицето релефна растителна украса. Частично запазени два нита – по един при върха и в средата. Лят с украсата. IX–X в.

4. *Накрайник* (Б-4196)

Д.: 3,1 см; ш.: 1,2 см; теж.: 2,93 г

Медна сплав. Еднолицев. Езиковиден, тесен, със заоблен връх. Равна основа с пъпковиден издатък. В средата вертикално разположени релефни сърцевидни фигури. Закрепване с три шипа – един в средата и два при основата. Лят с украсата. IX–X в.

5. *Накрайник* (Б-178)

Д.: 3,6 см; ш.: 1,3 см; теж.: 4,49 г

Медна сплав. Еднолицев. Езиковиден, тесен. Върхът отчупен. V-образно оформена основа. Върху лицето вертикално разположени две релефни петлистни палмети. Запазени три нита – един в средата и два при основата. Лят. IX–X в.

6. *Накрайник* (Б-4210)

Д.: 4,8 см; ш.: 1,9 см; теж.: 6,42 г

Медна сплав. Еднолицев. Езиковиден, широк, със заострен връх. V-образно оформена основа. Върху лицето релефна растителна украса – многолистна палмета. Закрепване с четири нита – по един при върха и в средата и два при основата. Лят. IX–X в.

7. *Накрайник* (Б-4201)

Д.: 4,9 см; ш.: 1,1 см; теж.: 6,54 г

Медна сплав. Еднолицев. Езиковиден, тесен, със заострен връх. V-образно оформена основа с голям пъпковиден издатък. Върху лицето вертикално разположени две релефни многолистни палмети. Закрепване с два плоски штифта – по един при върха и основата. Лят. IX–X в.



1. *Strap-end* (Б-3184)

L.: 7.4 cm; W.: 2.2 cm; Wt.: 29.57 g

Cast copper-alloy double-sided U-shaped strap-end decorated with palmettes enclosed within a bead-row border on the front plate. There are seven rivets on the reverse. 9th–10th c.

2. *Strap-end* (Б-124)

L.: 5.1 cm; W.: 1.4 cm; Wt.: 9.86 g

Cast gilt copper-alloy U-shaped strap-end decorated with palmettes enclosed within a raised border on the obverse. There are three rivets on the reverse. 9th–10th c.

3. *Strap-end* (Б-169)

L.: 6.2 cm; W.: 1.3 cm; Wt.: 10.93 g

Cast copper-alloy U-shaped strap-end with V-shaped attachment end, decorated with palmettes enclosed within a bead-row border on the obverse. There are four attachment spikes on the reverse. 9th–10th c.

4. *Strap-end* (Б-123)

L.: 2.6 cm; W.: 1.6 cm; Wt.: 3.42 g

Fragment of a cast copper-alloy strap-end decorated with palmettes set against a gilt background enclosed within a raised border on the obverse. It is pierced by a hole. 9th–10th c.

5. *Strap-end* (Б-3984)

L.: 2.6 cm; W.: 2.1 cm; Wt.: 5.84 g

Fragment of a cast copper-alloy strap-end decorated with palmettes on the obverse. There are three rivets on the reverse. 9th–10th c.

6. *Strap-end* (Б-84)

L.: 3.8 cm; W.: 1.3 cm; Wt.: 4.53 g

Cast copper-alloy U-shaped strap-end with V-shaped attachment end, decorated with palmettes enclosed within a raised border on the obverse. There are three attachment spikes on the reverse. 9th–10th c.

7. *Strap-end* (Б-175)

L.: 4.1 cm; W.: 1.1 cm; Wt.: 4.86 g

Cast copper-alloy U-shaped strap-end with a knop at the V-shaped attachment end, decorated with lyre palmettes enclosed within a raised border on the obverse. There are three rivets set along the central axis on the reverse. 9th–10th c.

1. *Накрайник* (Б-3184)

Д.: 7,4 см; ш.: 2,2 см; теж.: 29,57 г

Медна сплав. Двусъставен. Езиковиден, широк, с леко заострен връх. Вълнообразно оформена основа. Върху нея – сърцевиден прорез. Върху лицето вертикално разположени четири релефни многолистни палмети. По бордюра – „перли”. Закрепване с тънка пластина откъм опакоето със седем нитчета. Лят. IX–X в.

2. *Накрайник* (Б-124)

Д.: 5,1 см; ш.: 1,4 см; теж.: 9,86 г

Позлатен медна сплав. Еднолицев. Езиковиден, тесен, със заоблен връх. V-образно оформена основа. Върху лицето релефна растителна украса. Закрепване с три нита – един при върха и два при основата. Лят. IX–X в.

3. *Накрайник* (Б-169)

Д.: 6,2 см; ш.: 1,3 см; теж.: 10,93 г

Медна сплав. Еднолицев. Езиковиден, тесен, с леко заострен връх. V-образно оформена основа. Върху лицето вертикално разположени пет релефни петлистни палмети. По бордюра – „перли”. Закрепване с четири шипа – по един при върха и в средата и два при основата. Лят. IX–X в.

4. *Накрайник* (Б-123)

Д.: 2,5 см; ш.: 1,6 см; теж.: 3,42 г

Медна сплав. Еднолицев. Езиковиден, широк. Запазена горната половина (преупотребена като висулка). Вълнообразно оформена основа. Върху лицето релефна многолистна палмета. Тесен гладък бордюр, очертан с врязана линия. Позлатена. Нитовете отчупени, местата им загладени, в основата пробит малък отвор. Лят. IX–X в.

5. *Накрайник* (Б-3984)

Д.: 2,6 см; ш.: 2,1 см; теж.: 5,84 г

Медна сплав. Еднолицев. Правоъгълен, широк. Зигзаговидно оформен връх. V-образно оформена основа с малък триъгълен издатък. Върху лицето голяма релефна многолистна палмета. Закрепване с три нита – един при върха и два при основата. Лят. IX–X в.

6. *Накрайник* (Б-84)

Д.: 3,8 см; ш.: 1,3 см; теж.: 4,53 г

Мед. Еднолицев. Езиковиден, тесен, с леко заострен връх. V-образно оформена основа. Върху лицето вертикално разположени три релефни трилистни палмети. Закрепване с три шипа – един при върха и два при основата. Лят. IX–X в.

7. *Накрайник* (Б-175)

Д.: 4,1 см; ш.: 1,1 см; теж.: 4,86 г

Медна сплав. Еднолицев. Езиковиден, тесен, с леко заострен връх. V-образно оформена основа с пълковиден издатък. Върху лицето вертикално разположени три релефни петлистни палмети. Закрепване с три нита – по един при върха, в средата и при основата. Лят. IX–X в.



1. *Strap-end* (Б-3205)

L.: 3.5 cm; W.: 1.4 cm; Wt.: 7.74 g

Cast copper-alloy U-shaped strap-end with scalloped attachment end, decorated with palmettes on the obverse. There are two rivets on the reverse. 9th–10th c.

2. *Strap-end* (Б-154)

L.: 3.5 cm; W.: 1.3 cm; Wt.: 5.84 g

Cast copper-alloy U-shaped strap-end decorated with palmettes on the obverse. There is a rivets on the reverse. 9th–10th c.

3. *Strap-end* (Б-3216)

L.: 3.1 cm; W.: 1.2 cm; Wt.: 3 g

Cast copper-alloy strap-end with V-shaped attachment end and pointed terminal, decorated with palmettes on the obverse. There are three attachment spikes on the reverse. 9th–10th c.

4. *Strap-end* (Б-3973)

L.: 3.6 cm; W.: 1.7 cm; Wt.: 4.64 g

Cast copper-alloy strap-end with V-shaped attachment end and pointed terminal, decorated with lily-like palmettes enclosed within a bead-row border on the obverse. There are two rivets on the reverse. 9th–10th c.

5. *Strap-end* (Б-109)

L.: 3.4 cm; W.: 1.3 cm; Wt.: 4.03 g

Cast copper-alloy strap-end with V-shaped attachment end and pointed terminal, decorated with lily-like palmettes enclosed within a stylised bead-row border on the obverse. There are two rivets on the reverse. 9th–10th c.

6. *Strap-end* (Б-171)

L.: 3.8 cm; W.: 1.2 cm; Wt.: 6.77 g

Cast copper-alloy U-shaped strap-end with V-shaped attachment end, decorated with palmettes on the obverse. The stubs of four rivets remain on the reverse. 9th–10th c.

1. *Накрайник* (Б-3205)

Д.: 3,5 см; ш.: 1,4 см; теж.: 7,74 г

Мед. Еднолицев. Езиковиден, със заоблен връх. V-образно оформена основа с триъгълен издатък. Върху лицето релефна многолистна палмета. Закрепване с два нита – по един при върха и основата. Лят с украсата. IX–X в.

2. *Накрайник* (Б-154)

Д.: 3,5 см; ш.: 1,3 см; теж.: 5,84 г

Мед. Еднолицев. Езиковиден, широк, със заострен връх. V-образно оформена основа. Върху лицето релефна превързана многолистна палмета. Върху основата три напречни бордюра. Запазен един нит при върха. Лят с украсата. IX–X в.

3. *Накрайник* (Б-3216)

Д.: 3,1 см; ш.: 1,2 см; теж.: 3 г

Медна сплав. Еднолицев. Езиковиден, тесен, със заострен връх. V-образно оформена основа. Върху лицето вертикално разположени трилистна и многолистна релефни палмети. Закрепване с три шипа – един при върха и два при основата. Лят с украсата. IX–X в.

4. *Накрайник* (Б-3973)

Д.: 3,6 см; ш.: 1,7 см; теж.: 4,64 г

Медна сплав. Еднолицев. Езиковиден, широк, със заострен връх. Горната половина отчупена. Върху лицето вертикално разположени две релефни многолистни палмети. Вътрешно фестониран бордюра. Запазен два шипа – при върха и в средата. Лят с украсата. IX–X в.

5. *Накрайник* (Б-109)

Д.: 3,4 см; ш.: 1,3 см; теж.: 4,03 г

Медна сплав. Еднолицев. Езиковиден, широк, с леко заострен връх. Основата отчупена. Върху лицето вертикално разположени две релефни палмети. По бордюра – „перли”. Запазени два нита – по един при върха и в средата. Лят с украсата. IX–X в.

6. *Накрайник* (Б-171)

Д.: 3,8 см; ш.: 1,2 см; теж.: 6,77 г

Медна сплав. Еднолицев. Езиковиден, тесен, с леко заострен връх. V-образно оформена основа. Върху лицето вертикално разположени релефни многолистни палмети. Закрепване с четири нита – по два при върха (единият отчупен) и при основата. Лят с украсата. IX–X в.



1



2



3



4



5



6

1. *Strap-end* (Б-3088)

L.: 3 cm; W.: 1.5 cm; Wt.: 4.65 g

Fragment of a cast copper-alloy U-shaped strap-end decorated with palmettes enclosed within a raised border on the obverse. There is a rivet on the reverse. 10th c.

2. *Strap-end* (Б-167)

L.: 2.9 cm; W.: 1.7 cm; Wt.: 5.57 g

Cast copper-alloy strap-end with pointed terminal, decorated with palmettes enclosed within a raised border on the obverse. There are five attachment spikes on the reverse. 10th c.

3. *Strap-end* (Б-233)

L.: 2.8 cm; W.: 1.4 cm; Wt.: 3.71 g

Cast copper-alloy U-shaped strap-end with a V-shaped attachment end, decorated with palmettes enclosed within a raised border on the obverse. It is pierced by a perforation near the upper edge and there are three rivets, one with a washer, on the reverse. 9th–10th c.

4. *Strap-end* (Б-159)

L.: 2.4 cm; W.: 1.6 cm; Wt.: 5.83 g

Cast copper-alloy U-shaped strap-end decorated with palmettes enclosed within a raised border on the obverse. It is pierced by three holes. 9th–10th c.

5. *Die* (Б-83)

L.: 3.6 cm; W.: 2 cm; Wt.: 9.8 g

Cast lead die for a U-shaped strap-end, decorated with palmettes enclosed within a raised border on the obverse. 9th–10th c.

6. *Strap-end* (Б-3083)

L.: 2.6 cm; W.: 1.5 cm; Wt.: 4.24 g

Fragment of a cast copper-alloy strap-end with V-shaped attachment end, decorated with palmettes enclosed within a stylised bead-row border on the obverse. There are two attachment spikes on the reverse. 9th–10th c.

1. *Накрайник* (Б-3088)

Д.: 3 см; ш.: 1,5 см; теж.: 4,65 г

Медна сплав. Еднолицев. Езиковиден, широк, със заострен връх. Горната половина отчупена. Върху лицето релефна многолистна палмета. Запазен един нит при върха. Лят. Х в.

2. *Накрайник* (Б-167)

Д.: 2,9 см; ш.: 1,7 см; теж.: 5,57 г

Медна сплав. Еднолицев. Езиковиден, със заострен връх. Горната половина с основата отчупена. Върху лицето вертикално разположена релефна многолистна палмета. Глджък бордюру. Запазени четири шипа и един нит при върха. Лят. Х в.

3. *Накрайник* (Б-233)

Д.: 2,8 см; ш.: 1,4 см; теж.: 3,71 г

Мед. Еднолицев. Езиковиден, широк, с леко заострен връх. V-образно оформена основа. Върху лицето две релефни превързани палмети. Закрепване с три нита – един при върха (с пластинка) и два при основата с малък отвор под тях. Лят с украсата. IX–X в.

4. *Накрайник* (Б-159)

Д.: 2,4 см; ш.: 1,6 см; теж.: 5,83 г

Медна сплав. Еднолицев. Езиковиден, широк, с леко заострен връх. Горната половина отчупена. Върху лицето релефна многолистна палмета. При върха и в средата отвори за нитове. Запазен един нит при върха. Лят с украсата. IX–X в.

5. *Матрица* (Б-83)

Д.: 3,6 см; ш.: 2 см; теж.: 9,8 г

Олово. Еднолицев. Езиковиден, широк, със заострен връх. Основата отчупена. Върху лицето релефна многолистна палмета. Няма приспособления за закрепване. Лят с украсата. IX–X в.

6. *Накрайник* (Б-3083)

Д.: 2,6 см; ш.: 1,5 см; теж.: 4,24 г

Медна сплав. Еднолицев. Езиковиден, широк. Върхът отчупен. V-образно оформена основа. Върху лицето вертикално разположена релефна многолистна палмета. Запазени два шипа при основата. Лят с украсата. IX–X в.



1



2



3



4



5



6



7



8

1. *Strap-end* (Б-3979)

L.: 4.8 cm; W.: 1.2 cm; Wt.: 5.58 g

Cast copper-alloy U-shaped strap-end decorated with lilies on the obverse. There are two rivets, each with a washer, on the reverse. 9th–10th c.

2. *Strap-end* (Б-4066)

L.: 6.3 cm; W.: 1.4 cm; Wt.: 12.61 g

Cast copper-alloy U-shaped strap-end decorated with lilies on the obverse. There are seven rivets on the reverse. 9th–10th c.

3. *Strap-end* (Б-55)

L.: 3.3 cm; W.: 1.2 cm; Wt.: 5.03 g

Fragment of a cast copper-alloy U-shaped strap-end decorated with lilies on the obverse. There are two rivets on the reverse. 9th–10th c.

4. *Strap-end* (Б-3082)

L.: 3.3 cm; W.: 1.3 cm; Wt.: 5.57 g

Fragment of a cast copper-alloy strap-end with V-shaped attachment end, decorated with lilies enclosed within a bead-row border on the obverse. There are three rivets on the reverse. 9th–10th c.

5. *Strap-end* (Б-3001)

L.: 5.8 cm; W.: 1.3 cm; Wt.: 8.97 g

Cast copper-alloy U-shaped strap-end with V-shaped attachment end, decorated with an openwork heart motif on top and lilies enclosed within a bead-row border on the obverse. There are four attachment spikes on the reverse. 9th–10th c.

6. *Strap-end* (Б-4042)

L.: 3.4 cm; W.: 1.3 cm; Wt.: 5.09 g

Fragment of a cast copper-alloy strap-end with V-shaped attachment end, decorated with an openwork heart motif on top and lilies enclosed within a bead-row border on the obverse. There are three rivets on the reverse. 9th–10th c.

7. *Strap-end* (Б-4140)

L.: 3.4 cm; W.: 1 cm; Wt.: 4.71 g

Cast copper-alloy U-shaped strap-end with V-shaped attachment end, decorated with lilies on the obverse. There are four rivets on the reverse. 9th–10th c.

8. *Strap-end* (Б-3079)

L.: 3.4 cm; W.: 1.2 cm; Wt.: 5.57 g

Cast copper-alloy U-shaped strap-end decorated with lilies enclosed within a bead-row border on the obverse. There are two rivets on the reverse; the hole is the result of a casting flaw. 9th–10th c.

1. *Накрайник* (Б-3979)

Д.: 4,8 см; ш.: 1,2 см; теж.: 5,58 г

Медна сплав. Еднолицев. Езиковиден, тесен, със заоблен връх. V-образно оформена основа. Върху лицето вертикално разположени релефни петлистни палмети. Закрепване с два нита с пластинки – по един при върха и основата. Лят. IX–X в.

2. *Накрайник* (Б-4066)

Д.: 6,3 см; ш.: 1,4 см; теж.: 12,61 г

Медна сплав. Еднолицев. Езиковиден, тесен, със заоблен връх. Равна основа. В средата вертикално разположени релефни палмети, оградени с тесен кант. Закрепване със седем нита. Лят. IX–X в.

3. *Накрайник* (Б-55)

Д.: 3,3 см; ш.: 1,2 см; теж.: 5,03 г

Медна сплав. Еднолицев. Езиковиден, широк, със заоблен връх. Основата отчупена. Върху лицето вертикално разположени четири релефни петлистни палмети. По бордюра – „перли”. Запазени два нита надлъжно. Лят. IX–X в.

4. *Накрайник* (Б-3082)

Д.: 3,3 см; ш.: 1,3 см; теж.: 5,57 г

Медна сплав. Еднолицев. Езиковиден, тесен. Върхът отчупен. V-образно оформена основа. Върху лицето вертикално разположени релефни петлистни превързани палмети. По бордюра – „перли”. Запазени три шипа – два при основата и един при върха. Лят. IX–X в.

5. *Накрайник* (Б-3001)

Д.: 5,8 см; ш.: 1,3 см; теж.: 8,97 г

Медна сплав. Еднолицев. Езиковиден, тесен, със заоблен връх. V-образно оформена основа със сърцевиден прорез. Върху лицето вертикално разположени релефни петлистни палмети. По бордюра – „перли”. Закрепване с четири шипа – по един при върха и в средата и два при основата. Лят. IX–X в.

6. *Накрайник* (Б-4042)

Д.: 3,3 см; ш.: 1,3 см; теж.: 5,09 г

Медна сплав. Еднолицев. Езиковиден, тесен. Върхът отчупен. V-образно оформена основа със сърцевиден прорез. Върху лицето вертикално разположени релефни петлистни палмети. По бордюра – „перли”. Запазени три нита – един в средата и два при основата. Лят. IX–X в.

7. *Накрайник* (Б-4140)

Д.: 3,4 см; ш.: 1 см; теж.: 4,71 г

Мед. Еднолицев. Езиковиден, тесен, с леко заострен връх. V-образно оформена основа. Върху лицето вертикално разположени четири релефни петлистни палмети. Закрепване с четири нита – по един при върха и в средата и два при основата. Лят. IX–X в.

8. *Накрайник* (Б-3079)

Д.: 3,4 см; ш.: 1,2 см; теж.: 5,57 г

Медна сплав. Еднолицев. Езиковиден, тесен, със заоблен връх. Горната част отчупена. Върху лицето вертикално разположени релефни петлистни палмети. По бордюра – „перли”. Запазени два нита – по един при върха и в средата. Лят. IX–X в.



1. *Strap-end* (Б-102)

L.: 3.7 cm; W.: 1.5 cm; Wt.: 7.36 g

Fragment of a cast copper-alloy strap-end decorated with palmette sprays enclosed within a bead-row border on the obverse. There are three rivets, one with a washer, on the reverse. 9th–10th c.

2. *Strap-end* (Б-4208)

L.: 6.9 cm; W.: 2 cm; Wt.: 19.92 g

Cast copper-alloy U-shaped strap-end decorated with palmette sprays enclosed within a raised border on the obverse. There are three attachment lugs on the reverse. 9th–10th c.

3. *Strap-end* (Б-122)

L.: 4.4 cm; W.: 0.9 cm; Wt.: 4 g

Cast gilt copper-alloy U-shaped strap-end with a knop at the attachment end, decorated with palmette sprays enclosed within a bead-row border on the obverse. There are three attachment spikes set along the central axis on the reverse. 9th–10th c.

4. *Strap-end* (Б-4117)

L.: 6 cm; W.: 1.4 cm; Wt.: 9.56 g

Cast copper-alloy U-shaped strap-end with a knop at the attachment end, decorated with palmette sprays enclosed within a raised border on the obverse. There are three rivets, each with a washer, set along the central axis on the reverse. 9th–10th c.

5. *Strap-end* (Б-2753)

L.: 4.5 cm; W.: 2 cm; Wt.: 14.23 g

Fragment of a cast copper-alloy strap-end with pointed terminal, decorated with a raised border enclosing palmette sprays on the obverse. There are three rivets on the reverse. 9th–10th c.

6. *Strap-end* (Б-4185)

L.: 4.8 cm; W.: 1.2 cm; Wt.: 4.74 g

Cast copper-alloy U-shaped strap-end, decorated with an openwork heart motif on top and palmette sprays on the obverse. There are four rivets on the reverse. 9th–10th c.

7. *Strap-end* (Б-3209)

L.: 3.5 cm; W.: 1.1 cm; Wt.: 4.06 g

Cast copper-alloy U-shaped strap-end decorated with palmette sprays enclosed within a raised border on the obverse. It is pierced by a hole at the terminal. The reverse is plain. 9th–10th c.

1. *Накрайник* (Б-102)

Д.: 3,7 см; ш.: 1,5 см; теж.: 7,36 г

Мед. Еднолицев. Езиковиден, широк. Върхът отчупен. V-образно оформена основа. Върху лицето вертикално разположени две релефни седемлистни палмети. По бордюра – „перли”. Запазени три нита – един в средата и два при основата. Лят. IX–X в.

2. *Накрайник* (Б-4208)

Д.: 6,9 см; ш.: 2 см; теж.: 19,92 г

Медна сплав. Еднолицев. Езиковиден, широк, със заоблен връх. V-образно оформена основа. Върху лицето вертикално разположени три релефни седемлистни палмети. Закрепване с три петлика – по един при върха, в средата и при основата. Лят. IX–X в.

3. *Накрайник* (Б-122)

Д.: 4,4 см; ш.: 0,9 см; теж.: 4 г

Медна сплав. Езиковиден, тесен, с леко заострен връх. V-образно оформена основа с триъгълен издатък. Върху лицето вертикално разположени релефни палмети. По бордюра – „перли”. Позлатен. Закрепване с три шипа – по един при върха, в средата и при основата. Лят. IX–X в.

4. *Накрайник* (Б-4117)

Д.: 6 см; ш.: 1,4 см; теж.: 9,56 г

Медна сплав. Еднолицев. Езиковиден, широк, с леко заострен връх. V-образно оформена основа с пъпковиден издатък. Върху лицето вертикално разположени четири релефни петлистни превързани палмети. Закрепване с три нита – по един при върха, в средата и при основата. Лят. IX–X в.

5. *Накрайник* (Б-2753)

Д.: 4,5 см; ш.: 2 см; теж.: 14,23 г

Медна сплав. Еднолицев. Езиковиден, широк, със заострен връх. Горната половина отчупена. Върху лицето вертикално разположени релефни многолистни палмети. Запазени три нита – един при върха и два при основата. Лят. IX–X в.

6. *Накрайник* (Б-4185)

Д.: 4,8 см; ш.: 1,2 см; теж.: 4,74 г

Медна сплав. Еднолицев. Езиковиден, тесен, с леко заострен връх. V-образно оформена основа със сърцевиден прорез. Върху лицето вертикално разположени релефни многолистни палмети. Закрепване с четири нита – по един при върха и в средата и два при основата. Лят. IX–X в.

7. *Накрайник* (Б-3209)

Д.: 3,5 см; ш.: 1,1 см; теж.: 4,06 г

Медна сплав. Еднолицев. Езиковиден, тесен, със заострен връх. Горната половина отчупена. Върху лицето вертикално разположени релефни многолистни палмети. Запазен един отвор за нит при върха. Лят. IX–X в.



1



2



3



4



5



6



7



8

1. *Strap-end* (Б-4200)

L.: 4.9 cm; W.: 1.7 cm; Wt.: 7.66 g

Cast copper-alloy U-shaped strap-end with two triangular projections at the attachment end, decorated with palmette sprays enclosed within a bead-row border on the obverse. There are four rivets on the reverse. 9th–10th c.

2. *Strap-end* (Б-3085)

L.: 2.7 cm; W.: 1.5 cm; Wt.: 3.48 g

Fragment of a cast copper-alloy strap-end with a knop at the V-shaped attachment end, decorated with palmette sprays enclosed within a bead-row border on the obverse. There are three rivets on the reverse. 10th c.

3. *Strap-end* (Б-4095)

L.: 2.9 cm; W.: 0.9 cm; Wt.: 2.88 g

Cast copper-alloy U-shaped strap-end with V-shaped attachment end, decorated with palmette sprays enclosed within a raised border on the obverse. There are three attachment spikes set along the central axis on the reverse. 9th–10th c.

4. *Strap-end* (Б-3078)

L.: 3.3 cm; W.: 1.4 cm; Wt.: 3.81 g

Fragment of a cast copper-alloy strap-end decorated with palmette sprays enclosed within a raised border on the obverse. There are three attachment spikes on the reverse. 9th–10th c.

5. *Strap-end* (Б-4055)

L.: 2.2 cm; W.: 1.2 cm; Wt.: 3.28 g

Fragment of a cast copper-alloy strap-end decorated with lilies enclosed within a raised border on the obverse. It is pierced by a small hole and there are two rivets on the reverse. 9th–10th c.

6. *Strap-end* (Б-3202)

L.: 3.9 cm; W.: 1.1 cm; Wt.: 4.33 g

Cast copper-alloy U-shaped strap-end with V-shaped attachment end, decorated with lilies on the obverse. There are three rivets on the concave reverse. 9th–10th c.

7. *Strap-end* (Б-3977)

L.: 3 cm; W.: 1.2 cm; Wt.: 4.06 g

Cast copper-alloy U-shaped strap-end with a knop at the V-shaped attachment end, decorated with lyre palmette sprays. There are three rivets, each with a washer, on the reverse. 9th–10th c.

8. *Strap-end* (Б-4089)

L.: 3.1 cm; W.: 1.6 cm; Wt.: 3.96 g

Fragment of a cast copper-alloy U-shaped strap-end decorated with a vegetal design. It is pierced by three holes, one broken. 9th–10th c.

1. *Накрайник* (Б-4200)

Д.: 4,9 см; ш.: 1,7 см; теж.: 7,66 г

Медна сплав. Еднолицев. Езиковиден, широк, с леко заострен връх. Равна основа с два триъгълни издатъка. Върху лицето вертикално разположени релефни превързани палмети. По бордюра – „перли”. Закрепване с четири нита – по два при върха и основата. Лят. IX–X в.

2. *Накрайник* (Б-3085)

Д.: 2,7 см; ш.: 1,5 см; теж.: 3,48 г

Медна сплав. Еднолицев. Езиковиден, широк. Долната половина с върха отчупена. V-образно оформена основа с пъпковиден издатък. В средата вертикално разположени релефни палмети, оградени от бордюра с „перли”. Запазени три нита – един в средата и два при основата. Лят. X в.

3. *Накрайник* (Б-4095)

Д.: 2,9 см; ш.: 0,9 см; теж.: 2,88 г

Медна сплав. Еднолицев. Езиковиден, тесен, с леко заострен връх. V-образно оформена основа. Върху лицето вертикално разположени релефни петлистни палмети. Закрепване с три шипа – по един при върха, в средата и основата. Лят. IX–X в.

4. *Накрайник* (Б-3078)

Д.: 3,3 см; ш.: 1,4 см; теж.: 3,81 г

Медна сплав. Еднолицев. Езиковиден, тесен. Върхът отчупен. V-образно оформена основа. Върху лицето вертикално разположени релефни палмети. Запазени два шипа при основата и един в средата. Лят. IX–X в.

5. *Накрайник* (Б-4055)

Д.: 2,2 см; ш.: 1,2 см; теж.: 3,28 г

Медна сплав. Еднолицев. Езиковиден, тесен. Върхът отчупен. V-образно оформена основа. Върху лицето вертикално разположени три релефни петлистни палмети. Запазени два нита при основата и отвор за нит в средата. Лят. IX–X в.

6. *Накрайник* (Б-3202)

Д.: 3,9 см; ш.: 1,1 см; теж.: 4,33 г

Медна сплав. Еднолицев. Езиковиден, тесен, със заоблен връх. V-образно оформена основа. Върху лицето вертикално разположени пет релефни петлистни палмети. Закрепване с три нита – по един при върха, в средата и при основата. Лят. IX–X в.

7. *Накрайник* (Б-3977)

Д.: 3 см; ш.: 1,2 см; теж.: 4,06 г

Медна сплав. Еднолицев. Езиковиден, тесен, с леко заострен връх. V-образно оформена основа с пъпковиден издатък. Върху лицето вертикално разположени три релефни петлистни палмети. Закрепване с три нита с пластинки – един при върха и два при основата. Лят. IX–X в.

8. *Накрайник* (Б-4089)

Д.: 3,1 см; ш.: 1,6 см; теж.: 3,96 г

Медна сплав. Еднолицев. Езиковиден, широк, със заоблен връх. Основата отчупена. Върху лицето релефна растителна украса. Отвори за нитове – два при върха и един в средата. Лят. IX–X в.



1



2



3



4



5



6



7

1. *Strap-end* (Б-4205)

L.: 4.6 cm; W.: 1.3 cm; Wt.: 5.24 g

Cast copper-alloy U-shaped strap-end decorated with palmettes enclosed within a bead-row border on the obverse. There are three rivets on the reverse. 9th–10th c.

2. *Strap-end* (Б-2580)

L.: 3.7 cm; W.: 1.2 cm; Wt.: 5.43 g

Cast copper-alloy strap-end with pointed terminal, decorated with palmettes enclosed within a raised border on the obverse. There are two rivets on the reverse. 9th–10th c.

3. *Strap-end* (Б-4203)

L.: 4.3 cm; W.: 1.1 cm; Wt.: 4.28 g

Cast copper-alloy strap-end with pointed terminal, decorated with palmettes enclosed within a bead-row border on the obverse. There are three attachment spikes on the reverse. 9th–10th c.

4. *Strap-end* (Б-203)

L.: 2.9 cm; W.: 1.4 cm; Wt.: 3.26 g

Cast copper-alloy U-shaped strap-end decorated with volutes enclosed within a raised border on the obverse. There are three rivets, each with a washer, on the reverse. 9th–10th c.

5. *Strap-end* (Б-4092)

L.: 3.5 cm; W.: 1.3 cm; Wt.: 2.49 g

Cast copper-alloy strap-end with pointed terminal, decorated with volutes on the obverse. There are two rivets set along the central axis on the reverse. 9th–10th c.

6. *Strap-end* (Б-4204)

L.: 4.8 cm; W.: 1.5 cm; Wt.: 7.72 g

Cast copper-alloy U-shaped strap-end decorated with a tendril border on the obverse. There are five attachment spikes on the reverse. 9th–10th c.

7. *Strap-end* (Б-3060)

L.: 2.7 cm; W.: 1.4 cm; Wt.: 4.09 g

Cast copper-alloy strap-end decorated with a tendril border on the obverse. There are three rivets on the reverse. 9th–10th c.

1. *Накрайник* (Б-4205)

Д.: 4,6 см; ш.: 1,3 см; теж.: 5,24 г

Медна сплав. Еднолицев. Езиковиден, тесен, със заострен връх. Лицето изпъкнало, с надлъжен ръб. Равна основа. Върху лицето вертикално разположени релефни петлистни палмети. По бордюра – „перли”. Закрепване с три шипа – един при върха и два при основата. Лят. IX–X в.

2. *Накрайник* (Б-2580)

Д.: 3,7 см; ш.: 1,2 см; теж.: 5,43 г

Медна сплав. Еднолицев. Езиковиден, тесен, със заострен връх. Вълнообразно оформена основа с релефно сърце. Върху лицето вертикално разположени релефни палмети. Закрепване с два нита – по един при върха основата. Лят. IX–X в.

3. *Накрайник* (Б-4203)

Д.: 4,3 см; ш.: 1,1 см; теж.: 4,28 г

Медна сплав. Еднолицев. Езиковиден, тесен, със силно заострен връх. Лицето изпъкнало, с надлъжен ръб. Равна основа. Върху лицето вертикално разположени релефни петлистни палмети. По бордюра – „перли”. Закрепване с три шипа – един при върха и два при основата. Лят. IX–X в.

4. *Накрайник* (Б-203)

Д.: 2,9 см; ш.: 1,4 см; теж.: 3,26 г

Мед. Еднолицев. Езиковиден, тесен, с леко заострен връх. Равна основа. Върху лицето композиция от вертикално разположени релефни трилистни палмети. Закрепване с три нита с пластинки – един при върха и два при основата. Лят. IX–X в.

5. *Накрайник* (Б-4092)

Д.: 3,5 см; ш.: 1,3 см; теж.: 2,49 г

Мед. Еднолицев. Езиковиден, тесен, със силно заострен връх. Равна основа. Върху лицето вертикално разположени врязани палмети. Закрепване с два шипа – по един при върха и основата. Лят. IX–X в.

6. *Накрайник* (Б-4204)

Д.: 4,8 см; ш.: 1,5 см; теж.: 7,72 г

Мед. Еднолицев. Езиковиден, широк, с леко заострен връх. V-образна основа с пъпковиден издатък. Средата гладка, с форма на самия накрайник, очертана с врязана линия. Около нея бордюра от растителен повлек с малки листа. Закрепване с пет шипа – по два при основата и в средата и един при върха. Лят. IX–X в.

7. *Накрайник* (Б-3060)

Д.: 2,7 см; ш.: 1,4 см; теж.: 4,09 г

Мед. Еднолицев. Езиковиден, широк, със заоблен връх. Равна основа. Средата гладка, правоъгълна, със заострен връх. Оградена с широк релефен бордюра от растителен повлек с малки листенца. Закрепване с три нита – един при върха и два при основата. Лят. IX–X в.



1



2



3



4



5



6

Plate 243

1. *Strap-end* (Б-4093)

L.: 3.2 cm; W.: 1.2 cm; Wt.: 4.61 g

Cast copper-alloy U-shaped strap-end decorated with a geometric design enclosed within a raised border on the obverse. There are two rivets on the reverse. 9th–10th c.

2. *Strap-end* (Б-181)

L.: 3.3 cm; W.: 1.2 cm; Wt.: 4 g

Cast copper-alloy U-shaped strap-end decorated with a geometric design enclosed within a raised border on the obverse. There are two rivets on the reverse. 9th–10th c.

3. *Strap-end* (Б-140)

L.: 2.1 cm; W.: 0.9 cm; Wt.: 2.58 g

Cast copper-alloy U-shaped strap-end decorated with a geometric design enclosed within a raised border on the obverse. There are three rivets, one with a washer, on the reverse. 9th–10th c.

4. *Strap-end* (Б-153)

L.: 3.6 cm; W.: 1.8 cm; Wt.: 7.37 g

Cast copper-alloy U-shaped strap-end decorated with a geometric design enclosed within a raised border on the obverse. There are two rivets on the reverse. 9th–10th c.

5. *Strap-end* (Б-2991)

L.: 3.1 cm; W.: 1.4 cm; Wt.: 6.37 g

Cast copper-alloy U-shaped strap-end decorated with a geometric design enclosed within a raised border on the obverse. There are three rivets, each with a washer, on the reverse. 9th c.

6. *Strap-end* (Б-110)

L.: 3 cm; W.: 1.4 cm; Wt.: 3.69 g

Cast copper-alloy U-shaped strap-end decorated with a geometric design enclosed within a raised border on the obverse. There are three rivets, each with a washer, on the reverse. 9th–10th c.

Табло 243

1. *Накрайник* (Б-4093)

Д.: 3,2 см; ш.: 1,2 см; теж.: 4,61 г

Мед. Еднолицев. Езиковиден, тесен, със заоблен връх. Равна основа. Врязана украса, наподобяваща човешко лице с брада. Под нея врязана геометрична украса. Бордюрът очертан с врязана линия. Закрепване с два нита – по един при върха и основата. Лят. IX–X в.

2. *Накрайник* (Б-181)

Д.: 3,3 см; ш.: 1,2 см; теж.: 4 г

Мед. Еднолицев. Езиковиден, тесен, със заоблен връх. Равна основа. Върху основата врязана украса, наподобяваща човешко лице с брада. Бордюрът очертан с врязана линия. Закрепване с два нита – по един при върха и основата. Лят. IX–X в.

3. *Накрайник* (Б-140)

Д.: 2,1 см; ш.: 0,9 см; теж.: 2,58 г

Мед. Еднолицев. Езиковиден, тесен, със заоблен връх. Вълнообразно оформена основа. Върху лицето релефна геометрична украса. Закрепване с три нита – един при върха и два при основата. Лят. IX–X в.

4. *Накрайник* (Б-153)

Д.: 3,6 см; ш.: 1,8 см; теж.: 7,37 г

Мед. Еднолицев. Езиковиден, широк, със заоблен връх. Запазена долната половина с върха. Върху лицето релефна геометрична украса. Запазени два нита – по един при върха и в средата. Лят. IX–X в.

5. *Накрайник* (Б-2991)

Д.: 3,1 см; ш.: 1,4 см; теж.: 6,37 г

Мед. Еднолицев. Езиковиден, със леко заострен връх. Равна основа с напречни бордюри. Върху лицето релефна стилизирана растителна украса. Закрепване с три нита – два с правоъгълна пластина при основата и един с кръгла пластинка при върха. Лят. IX в.

6. *Накрайник* (Б-110)

Д.: 3 см; ш.: 1,4 см; теж.: 3,69 г

Мед. Еднолицев. Езиковиден, широк, с леко заострен връх. V-образно оформена основа. Лицето е с релефен растителен орнамент. Закрепване с три нита с пластинки – един при върха и два при основата. Лят. IX–X в.



1



2

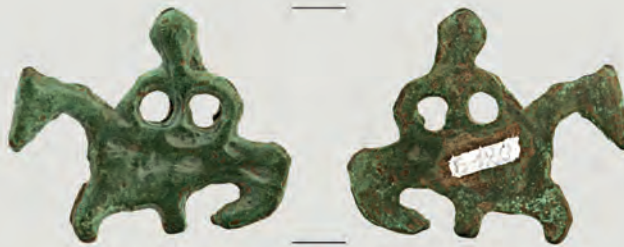

3



4

5



6

1. *Amulet* (Б-4021)

L.: 3.1 cm; H.: 2.1 cm; Wt.: 4.4 g

Cast copper-alloy figure of a horseman riding his horse in profile, with the rider holding the reins with one hand and leaning against the horse's rump with the other. There is a flattish attachment lug on the reverse. The surface is corroded. 10th–11th c.

2. *Amulet* (Б-4027)

L.: 3 cm; H.: 2.3 cm; Wt.: 1.9 g

Cast copper-alloy figure of a horseman riding his horse to the left. The horse is shown in profile, the rider in face view. There is a round perforation through the horse's chest. An untrimmed casting flash remains on the reverse. The obverse is worn and patinated. 10th–11th c.

3. *Amulet* (Б-120)

L.: 3.7 cm; H.: 3.3 cm; Wt.: 5.9 g

Cast copper-alloy figure of a horseman riding his horse to the left. The horse is shown in profile, the rider in face view. The rider rests one arm on the horse's neck, the other on its rump. There are patches of iron corrosion on the reverse. 10th–11th c.

4. *Amulet* (Б-121)

L.: 2.7 cm; H.: 3 cm; Wt.: 5.2 g

Cast copper-alloy figure of a horseman riding his horse to the left. The horse is shown in profile, the rider in face view. The rider rests one arm on the horse's neck, the other on its rump. There is a round perforation through the horse's chest. Untrimmed casting flashes remain along the edge. There are patches of corrosion on the reverse. A part of the figure broke off. 10th–11th c.

5. *Amulet* (Б-4022)

L.: 2.7 cm; H.: 4 cm; Wt.: 3.1 g

Cast copper-alloy figure of a horseman riding his horse to the left. Both figures are shown in profile, with the horseman's upper body in front view, his arms resting on his hips. There are patches of corrosion on the obverse and the reverse. A part of the figure broke off. 10th–11th c.

6. *Amulet* (Б-267)

L.: 4.4 cm; H.: 2.7 cm; Wt.: 4.59 g

Cast copper-alloy figure of a horseman riding his horse to the left, both figures shown in profile. The horse's body is disproportionately long; its head broke off, its tail is rendered schematically. A raised rib extends along the edge. The small horseman sits on the horse's neck and only one arm is shown. There is a casting flash on the reverse. 9th c.

1. *Амулет* (Б-4021)

Д.: 3,1 см; вис.: 2,1 см; теж.: 4,4 г

Медна сплав. Конник в ход надясно. Ръцете сложени на гърба на коня от двете му страни. Оформени с два овални изреза. На opakото хоризонтално, плоско, заострено парче метал. Лята. X–XI в.

2. *Амулет* (Б-4027)

Д.: 3 см; вис.: 2,3 см; теж.: 1,9 г

Медна сплав. Конник в ход наляво. Ръцете сложени на гърба на коня от двете му страни. Оформени с два кръгли изреза. Още един изрез върху тялото на коня. Няма приспособления за закрепване. Лят. X–XI в.

3. *Амулет* (Б-120)

Д.: 3,7 см; вис.: 3,3 см; теж.: 5,9 г

Медна сплав. Конник в ход наляво. Ръцете сложени на гърба на коня от двете му страни. Оформени с два кръгли изреза. Няма приспособления за закрепване. Лят. X–XI в.

4. *Амулет* (Б-121)

Д.: 2,7 см; вис.: 3 см; теж.: 5,2 г

Медна сплав. Конник в ход наляво. Липсват задните крака на коня. Ръцете сложени на гърба на коня от двете му страни. Оформени с два кръгли изреза. Още един изрез върху тялото на коня. Няма приспособления за закрепване. Лят. X–XI в.

5. *Амулет* (Б-4022)

Д.: 2,7 см; вис.: 4 см; теж.: 3,1 г

Медна сплав. Конник в ход наляво. Запазена предната половина. Ръцете сложени на кръста. Оформени с два кръгли изреза. Няма приспособления за закрепване. Лят. X–XI в.

6. *Амулет* (Б-267)

Д.: 4,4 см; вис.: 2,7 см; теж.: 4,59 г

Медна сплав. Конник в ход наляво. Главата на коня отчупена. Конникът оформен като петлик за окачване с елипсовидна глава отгоре. Фигурата на коня очертана с издигнат бордюру. Лят. IX в.

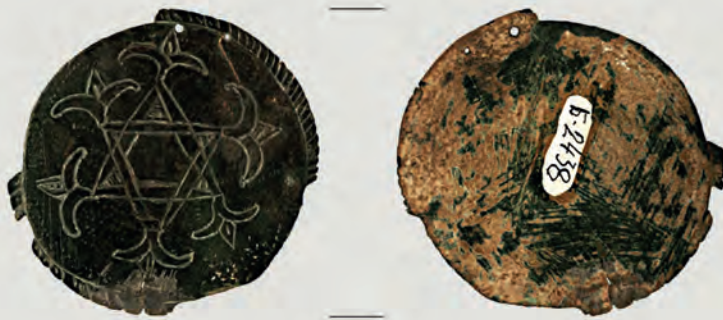

1



2



3



4



5

Plate 245

1. *Wrapping disc* (Б-2438)

L.: 4 cm; W.: 3.6 cm; Wt.: 3.2 g

Cast copper-alloy disc, decorated with an obliquely hatched border around the edge, enclosing two intertwined triangles of double lines drawn one over the other whose corners unfurl into three-branched lilies. The background is stippled in some spots. The obverse bears scratch marks. There are holes for attachment along the surviving sections of the edge. The disc is cracked in one spot and has patches of corrosion on the reverse. 10th c.

2. *Plate fragment* (Б-3152)

L.: 4.7 cm; W.: 3.5 cm; Wt.: 12.73 g

Fragment of a cast copper-alloy plate decorated with a row of punched arcs along the edge and a longish stylised lily-like motif in the centre on the obverse. The plate is torn along the shorter breakage and cracked along one side. There are patches of corrosion on the reverse. 10th c.

3. *Suspension mount* (Б-3011)

L.: 2.1 cm; W.: 4 cm; Wt.: 8.9 g

Cast copper-alloy suspension mount assembled from two plates with serrated upper edge and an oblong cut-out. The two plates are secured with three rivets. The teeth of the serration were originally enamelled. The mount is damaged: one of the rivet holes for suspension is broken. 9th c.

4. *Book clasp* (Б-342)

L.: 3.9 cm; W.: 0.8 cm; Wt.: 7.3 g

Cast copper-alloy tongue-shaped codex clasp with a perforation near the base. The domed top is miscast. 10th–11th c.

5. *Die* (Б-2141)

L.: 1.9 cm; W.: 1.5 cm; Wt.: 2.8 g

Fragment of a cast lead die for a mount. The lozenge shaped fragment is decorated with a lattice pattern. The reverse is pitted due to casting flaws. 9th–10th c.

Табло 245

1. *Диск-обковка* (Б-2438)

Д.: 4 см; ш.: 3,6 см; теж.: 3,2 г

Медна сплав. Кръгла. Тънка ламарина. Врязана композиция от шест преплетени петлистни палмети, образуващи в средата шестлъча звезда. Бордю с насечки (частично отчупен). Запазени два малки отвора до бордюра. Лята. Х в.

2. *Пластина* (Б-3152)

Д.: 4,7 см; ш.: 3,5 см; теж.: 12,73 г

Медна сплав. Запазена само средната част с успоредни дълги страни. Върху лицето врязана голяма петлистна палмета. Централното и средните листа завършват с „птиче око“, крайните заштриховани. Бордю от луновидни врязвания. Няма приспособления за закрепване. Лята. Х в.

3. *Апликация* (Б-3011)

Д.: 2,1 см; ш.: 4 см; теж.: 8,9 г

Медна сплав. С форма на силно стилизирана петлистна палмета. Централното и средните листа заострени, елипсовидни, с еднакви размери. Крайните извити навън. Направена от две пластини, съединени с три нита. Върху лицето листата покрити с жълтозелен емайл. Лята. IX в.

4. *Закопчалка за книга* (Б-342)

Д.: 3,9 см; ш.: 0,8 см; теж.: 7,3 г

Медна сплав. Езиковидна, тясна, със заоблен връх. Малък кръгъл отвор по-близо до върха. Пирамидална основа с голяма, леко сплесната сфера на върха. Лята. X–XI в.

5. *Модел на апликация* (Б-2141)

Д.: 1,9 см; ш.: 1,5 см; теж.: 2,8 г

Олово. Форма на трилистна палмета с хоризонтални, широко разтворени странични листа („крилата палмета“), украсени с едри „перли“. На върха трилистник. Украса от релефна мрежа. Няма приспособления за закрепване. Лята. IX–X в.

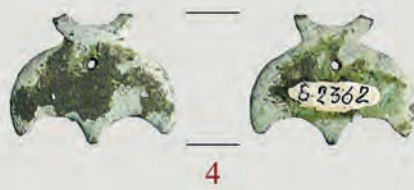

Plate 246

1. Die (Б-819)

L.: 2.7 cm; W.: 2.5 cm; Wt.: 5.35 g

Cast lead die for a crescentic lunula, decorated with a slender border following the mount's outline, enclosing three raised dots and an irregular herringbone-like pattern around them. The suspension loop was not perforated and the casting flashes along the edge and on the reverse were not removed. 9th–11th c.

2. Die (Б-2243)

L.: 2 cm; W.: 2.3 cm; Wt.: 2.86 g

Cast lead die for a crescentic lunula, decorated with a slender border following the mount's outline, which grades into a hatched band along the curved top. An asymmetric design covers the obverse. The suspension loop is damaged, a part broke off. There are casting flashes on the reverse. 9th–11th c.

3. Die (Б-3163)

L.: 1.9 cm; W.: 2.7 cm; Wt.: 3 g

Cast silver die for a crescentic lunula, decorated with a barely visible design of chevrons on the obverse. The suspension loop was created by bending an integral projection rearwards. There are casting flashes on the reverse. 9th–11th c.

4. Lunula (Б-2362)

L.: 1.7 cm; W.: 2.2 cm; Wt.: 2.76 g

Cast copper-alloy crescentic lunula with a curved projection on top, now broken, and doubly curved lower edge. It is pierced by a small hole in the centre. The obverse and the reverse are strongly corroded. 9th–11th c.

Табло 246

1. Модел на лунула (Б-819)

Д.: 2,7 см; ш.: 2,5 см; теж.: 5,35 г

Олово. Полумесец с два рога. Отгоре в средата широко неразпробито «ухо» за окачване. Върху лицето релефна геометрична украса и три «пъпки». Лята. IX–XI в.

2. Модел за калъп на лунница (Б-2243)

Д.: 2 см; ш.: 2,3 см; теж.: 2,86 г

Олово. Сърповидна. Отгоре парче метал от литъка. Върху лицето релефна геометрична украса. Бордюс с релефни радиални черти. Лята. IX–XI в.

3. Модел за калъп на лунница (Б-3163)

Д.: 1,9 см; ш.: 2,7 см; теж.: 3 г

Сребро. Полумесец с два рога. Отгоре в средата широко «ухо» за окачване. Върху лицето врязана геометрична украса. Лята. IX–XI в.

4. Луница (Б-2362)

Д.: 1,7 см; ш.: 2,2 см; теж.: 2,76 г

Медна сплав. Полумесец с три рога. Отгоре в средата широка халка за окачване (частично отчупена). Под нея малък отвор. Лята. IX–XI в.



1. *Pendant* (Б-4173)

L.: 2.7 cm; W.: 2 cm; Wt.: 5.4 g

Cast copper-alloy disc pendant with integral suspension loop, decorated with a double cross whose arms branch into two on one side and with an engraving reading "IYI" on the other. 9th c.

2. *Pendant* (Б-2794)

L.: 2.3 cm; W.: 1.92 cm; Wt.: 4.3 g

Cast copper-alloy disc pendant with suspension loop, decorated with a poorly-drawn winged angel on one side, the other side is plain. The integral suspension loop broke off. 10th c.

3. *Pendant* (Б-1044)

L.: 3.6 cm; W.: 2.5 cm; Wt.: 7.59 g

Cast copper-alloy disc pendant, decorated with a non-interpretable design on one side. The pendant is broken, missing its lower portion. It is pierced by a perforation in one spot. The integral suspension loop is set at 90 degrees to the disc. 10th c.

4. *Pendant* (Б-2571)

L.: 2 cm; W.: 1.2 cm; Wt.: 2.13 g

Cast copper-alloy leaf-shaped pendant expanding into a pointed triangle with vertical ribs at the base. The obverse is decorated with raised pellets in the domed centre. There are casting flashes on the reverse. 9th–11th c.

5. *Pendant* (Б-3158)

L.: 3 cm; W.: 1.5 cm; Wt.: 2.85 g

Cast copper-alloy drop-shaped pendant with suspension loop, decorated with an openwork design, on which untrimmed burrs remain in some spots. The suspension loop is set at 90 degrees to the pendant. 9th–10th c.

6. *Pendant* (Б-2787)

L.: 2.8 cm; W.: 2.3 cm; Wt.: 3.05 g

Cast copper-alloy five-lobed pendant with integral suspension loop, decorated with an openwork design with each round cut-out enclosed within a drop-shaped recessed border. There are casting flashes on the edge in some spots. 9th–10th c.

7. *Pendant* (Б-2210)

L.: 2.4 cm; W.: 1.4 cm; Wt.: 5.02 g

Cast white metal pendant of conical shape with a cross motif on the face and an integral suspension loop. There are untrimmed casting flashes on the inner and outer side of the suspension loop. 10th c.

1. *Висулка* (Б-4173)

Д.: 2,7 см; ш.: 2 см; теж.: 5,4 г

Медна сплав. Двумилицев. Кръгъл, стеснен в горната част към халката за окачване. На едната страна врязан ипсилон с две части IYI, от другата – „цъфнал“ андреевски кръст. Лят. IX в.

2. *Висулка* (Б-2794)

Д.: 2,3 см; ш.: 1,92 см; теж.: 4,3 г

Медна сплав. Елипсовидна, с малка халка за окачване. Върху лицето врязана украса със зрънчест кант. Лята. X в.

3. *Висулка* (Б-1044)

Д.: 3,6 см; ш.: 2,5 см; теж.: 7,59 г

Медна сплав. Листовидна, леко корубеста, върхът отчупен. Отгоре масивно „ухо“ за окачване с полусфера в основата. Релефен надлъжен бордюру от „перли“ в средата. Следи от посребряване. От едната страна пробит малък отвор. Лята. X в.

4. *Висулка* (Б-2571)

Д.: 2 см; ш.: 1,2 см; теж.: 2,13 г

Медна сплав. С форма на трилистна палмета. Отгоре плоско „ухо“ за окачване с малък отвор. Украса от релефни черти и пъпчици върху лицето. Лята. IX–XI в.

5. *Висулка* (Б-3158)

Д.: 3 см; ш.: 1,5 см; теж.: 2,85 г

Медна сплав. Капковидна, ажурна. Отгоре издължено, плоско „ухо“ за окачване с малък отвор. В средата стилизирана релефна трилистна палмета, оформена с прорези и релефни чертички. Лята. IX–X в.

6. *Висулка* (Б-2787)

Д.: 2,8 см; ш.: 2,3 см; теж.: 3,05 г

Медна сплав. С форма на петлистна розета, ажурна. Отгоре малко халка за окачване. Листата капковидни, очертани, както и кръглите прорези, с релефни линии. Следи от посребряване. Лята. IX–X в.

7. *Висулка* (Б-2210)

Д.: 2,4 см; ш.: 1,4 см; теж.: 5,02 г

Бял метал. Конична. Куха. Отгоре голяма халка за окачване. При основата широк напречен бордюру. Украса от релефни напречни линии. Лята. X в.

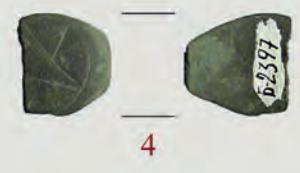

1. *Finger-ring* (Б-2403)

L.: 2.1 cm; W.: 1.3 cm; Wt.: 3.1 g

Fragment of a copper-alloy finger-ring. The hoop expands into a flat bezel decorated with the incised figure of a bird with spread wings. 9th–11th c.

2. *Finger-ring* (Б-2401)

L.: 2.2 cm; W.: 1.4 cm; Wt.: 2.95 g

Fragment of a copper-alloy finger-ring. The hoop expands into a flat oval bezel decorated with the incised figure of a bird with spread wings. 9th–11th c.

3. *Finger-ring* (Б-2856)

L.: 2.1 cm; W.: 1.6 cm; Wt.: 2.4 g

Fragment of a copper-alloy finger-ring. The hoop expands into a flat bezel decorated with the incised figure of a bird with spread wings enclosed by a groove following the outline of the bezel's edge. The bird's body and the background is stippled. There is an X motif on the hoop on either side of the bezel. 9th–11th c.

4. *Finger-ring* (Б-2397)

L.: 1.5 cm; W.: 1.3 cm; Wt.: 2.74 g

Fragment of a copper-alloy finger-ring. The hoop expands into a flat bezel decorated with a pentagram enclosed within a linear border following the outline of the bezel's edge. 9th–11th c.

5. *Finger-ring* (Б-2404)

L.: 2.1 cm; W.: 1.2 cm; Wt.: 2.74 g

Fragment of a copper-alloy finger-ring. The hoop expands into a flat oval bezel decorated with a pentagram. 9th–11th c.

6. *Finger-ring* (Б-2389)

L.: 1.3 cm; W.: 0.5 cm; Wt.: 2.81 g

Copper-alloy finger-ring. The hoop expands into a flat oval bezel decorated with a pentagram enclosed within a linear border following the outline of the bezel's edge. There is an X motif on either side of the bezel. Broken in two. 9th–11th c.

7. *Finger-ring* (Б-2857)

L.: 2.3 cm; W.: 1.6 cm; Wt.: 2.6 g

Fragment of a copper-alloy finger-ring. The hoop expands into a flat oval bezel decorated with a four-petalled rosette with lines in-between the petals set against a stippled background enclosed within a linear border following the bezel's outline. There is a star motif on either side of the bezel. 9th–11th c.

8. *Finger-ring* (Б-2390)

L.: 2.5 cm; W.: 1.3 cm; Wt.: 2.73 g

Fragment of a copper-alloy finger-ring. The hoop expands into a flat oval bezel decorated with an engraved four-petalled rosette enclosed within a linear border following the bezel's outline. There is an X motif on either side of the bezel. 9th–11th c.

1. *Пръстен* (Б-2403)

Д.: 2,1 см; ш.: 1,3 см; теж.: 3,1 г

Медна сплав. Запазена елипсовидна плочка с малки части от халката от двете страни. Врязано изображение на орел в хералдична поза с разперени крила и глава наляво. Врязана украса върху халката. Лят. IX–XI в.

2. *Пръстен* (Б-2401)

Д.: 2,2 см; ш.: 1,4 см; теж.: 2,95 г

Медна сплав. Запазена елипсовидна плочка с малки части от халката от двете страни. Врязано изображение на орел в хералдична поза с разперени крила и глава наляво. Врязана шестлъчева звезда върху халката. Лят. IX–XI в.

3. *Пръстен* (Б-2856)

Д.: 2 см; ш.: 1,6 см; теж.: 2,4 г

Медна сплав. Запазена елипсовидна плочка с малки части от халката от двете страни. Врязано изображение на орел в хералдична поза с разперени крила и глава наляво. Допълнителна украса от вдлъбнати точки. Врязани шестлъчеви звезди върху халката. Лят. IX–XI в.

4. *Пръстен* (Б-2397)

Д.: 1,5 см; ш.: 1,3 см; теж.: 2,74 г

Медна сплав. Запазена половината кръгла плочка, очертана с врязана линия с малка част от халката. Врязана пентаграма. Лят. IX–XI в.

5. *Пръстен* (Б-2404)

Д.: 2,1 см; ш.: 1,2 см; теж.: 2,74 г

Медна сплав. Запазена елипсовидна плочка с малки части от халката от двете страни. Врязана пентаграма. Лят. IX–XI в.

6. *Пръстен* (Б-2389)

Диам. пл.: 1,3 см; ш.: 0,5 см; теж.: 2,81 г

Медна сплав. Запазен на две части. Широка плоска халка. Отгоре разширена, плавно преминава в кръгла плочка с врязана пентаграма. От двете страни на плочката по халката по два врязани X-а. Лят. IX–XI в.

7. *Пръстен* (Б-2857)

Д.: 2,4 см; ш.: 1,6 см; теж.: 2,6 г

Медна сплав. Запазен на две части. Широка плоска халка. Отгоре разширена, плавно преминава в кръгла плочка с врязана пентаграма. От двете страни на плочката по халката по два врязани X-а. Лят. IX–XI в.

8. *Пръстен* (Б-2390)

Д.: 2,5 см; ш.: 1,3 см; теж.: 2,73 г

Медна сплав. Запазена елипсовидна плочка с малки части от халката от двете страни. Врязана четирилистна розета. Лят. IX–XI в.



1. *Finger-ring* (Б-2859)

L.: 1.9 cm; W.: 1.5 cm; Wt.: 1.8 g

Fragment of a copper-alloy finger-ring. The hoop expands into a flat round bezel decorated with ring-and-dot motifs arranged in a rosette shape. 9th–11th c.

2. *Finger-ring* (Б-2866)

L.: 1.9 cm; W.: 1.4 cm; Wt.: 2.5 g

Copper-alloy finger-ring. The hoop expands into a flat bezel decorated with a spoked wheel-like motif. The hoop is poorly preserved. Strongly worn. 10th–12th c.

3. *Finger-ring* (Б-2395)

L.: 1.6 cm; W.: 1.3 cm; Wt.: 2.43 g

Fragment of a copper-alloy finger-ring. The hoop expands into a flat oval bezel decorated with a Greek inscription enclosed within a linear border following the bezel's outline. The bezel wore thin and became perforated in one spot. 9th–11th c.

4. *Finger-ring* (Б-2393)

L.: 1.9 cm; W.: 1.4 cm; Wt.: 2.94 g

Fragment of a copper-alloy finger-ring. The hoop expands into a flat round bezel decorated with an illegible Greek inscription enclosed within a linear border following the bezel's outline. 9th–11th c.

5. *Finger-ring* (Б-2784)

L.: 2.2 cm; W.: 1.8 cm; Wt.: 2.14 g

Fragment of a copper-alloy finger-ring. The hoop expands into a flat round bezel decorated with a design in the form of a cross with curved arms and oval pellets on the arms. The hoop is transversely ribbed. 9th–10th c.

6. *Finger-ring* (Б-2860)

L.: 3 cm; W.: 1.8 cm; Wt.: 2.33 g

Copper-alloy finger-ring with a penannular hoop with tapering terminals that were soldered together. The oval bezel is decorated with an irregular lozenge created from pairs of parallel curved lines combined with raised beading in the centre and along the curves. 9th–11th c.

7. *Finger-ring* (Б-2855)

L.: 6.8 cm; W.: 1.9 cm; Wt.: 2.49 g

Copper-alloy finger-ring with round bezel. The hoop is straightened, damaged and corroded. The bezel is decorated with a symmetrical tendril design created with longish punch marks. 9th–11th c.

8. *Finger-ring* (Б-2858)

L.: 2.2 cm; W.: 2.1 cm; Wt.: 3.42 g

Copper-alloy finger-ring with oval bezel. The penannular hoop has rounded terminals. The bezel is decorated with an engraved tendril set against a stippled background. 9th–11th c.

9. *Finger-ring* (Б-2227)

Diam.: 1.8/1.7 cm; W.: 0.5 cm; Wt.: 1.9 g

Silver finger-ring with penannular hoop whose terminals were folded onto each other. The hoop is decorated with an incised linear pattern. 10th c.

1. *Пръстен* (Б-2859)

Д.: 1,9 см; ш.: 1,5 см; теж.: 1,8 г

Медна сплав. Запазена кръгла плочка с малки части от халката от двете страни. Врязана украса „птиче око“. Лят. IX–XI в.

2. *Пръстен* (Б-2866)

Д.: 1,9 см; ш.: 1,4 см; теж.: 2,5 г

Медна сплав. Отворена тясна, плоска халка, преминаваща в кръгла плочка. Врязана осемлъчева звезда. Лят. X–XII в.

3. *Пръстен* (Б-2395)

Д.: 1,6 см; ш.: 1,3 см; теж.: 2,43 г

Медна сплав. Запазена половината кръгла плочка, очертана със зрънчест кръг с малка част от халката. Врязан триредов гръцки надпис. Врязана украса върху халката до плочката. Лят. IX–XI в.

4. *Пръстен* (Б-2393)

Д.: 1,9 см; ш.: 1,4 см; теж.: 2,94 г

Медна сплав. Запазена кръгла плочка, очертана с врязана линия с малки части от халката от двете страни. Врязан двуредов гръцки надпис. Лят. IX–XI в.

5. *Пръстен* (Б-2784)

Д.: 2,2 см; ш.: 1,8 см; теж.: 2,14 г

Олово. Елипсовидна плочка с релефен „разцъфнал“ кръст с релефни точки и полусфера в средата. От едната страна запазена малка част от халката с релефни напречни линии. Лят. IX–X в.

6. *Пръстен* (Б-2860)

Д.: 3 см; ш.: 1,8 см; теж.: 2,33 г

Медна сплав. Отворена тясна, плоска халка, преминаваща в елипсовидна плочка, очертана с двойна врязана линия. Врязана украса от четири двойни дъги и пет малки изчукани отвътре полусфери. Изрязан от тънка ламарина. IX–XI в.

7. *Пръстен* (Б-2855)

Д.: 6,8 см; ш.: 1,9 см; теж.: 2,49 г

Медна сплав. Отворена тясна, плоска халка, преминаваща в елипсовидна плочка, очертана с линия от малки вдлъбнати точки. Със същите линии направени две двойки спирали. Позлатен. Изрязан от тънка ламарина. IX–XI в.

8. *Пръстен* (Б-2858)

Д.: 2,2 см; ш.: 2,1 см; теж.: 3,42 г

Медна сплав. Отворена тясна, плоска халка, преминаваща в елипсовидна плочка. Врязана украса спираловидни широки листа с малки вдлъбнати точки между тях. Изрязан от тънка ламарина. IX–XI в.

9. *Пръстен* (Б-2227)

Диам.: 1,8/1,7 см; ш.: 0,5 см; теж.: 1,9 г

Сребро. Широка плоска халка със застъпени краища. Отгоре леко разширена, образувайки правоъгълна плочка с врязана украса. От двете страни на плочката по халката врязана украса „рибя кост“. X в.



1



2



3



4



5



6



7

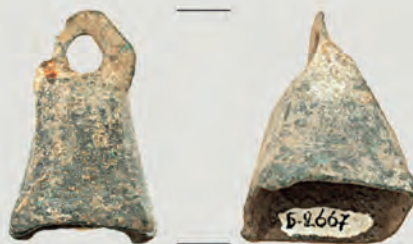

8



9

1. *Bell* (Б-2666)

L.: 1.5 cm; W.: 1.3 cm

Cast copper-alloy conical bell with an integral apex loop of irregular round form. The body is decorated with pairs of parallel lines. There are casting flashes in the interior. Damaged. 9th–11th c.

2. *Bell* (Б-2662)

L.: 1.7 cm; W.: 1.9 cm

Cast copper-alloy conical bell with an integral apex loop that broke off. The body is decorated with parallel slender lines. There are casting flashes in the interior. 9th–11th c.

3. *Bell* (Б-2658)

L.: 1.7 cm; W.: 1.5 cm

Cast copper-alloy conical bell with an integral apex loop. The body is decorated with irregular grooving. 9th–11th c.

4. *Bell* (Б-2657)

L.: 1.5 cm; W.: 1.2 cm

Cast copper-alloy conical bell with an integral apex loop that broke off. The rim is damaged and cracked. The body is decorated with parallel slender lines. 5th–3rd c. BC.

5. *Bell* (Б-2669)

L.: 2.2 cm; W.: 1.7 cm

Cast copper-alloy conical bell with an integral apex loop. The body is damaged and miscast. 5th–3rd c. BC.

6. *Bell* (Б-2671)

L.: 2.3 cm; W.: 1.8 cm

Cast copper-alloy conical bell with an integral apex loop. The body is perforated due to a casting flaw. 5th–3rd c. BC.

7. *Bell* (Б-2668)

L.: 3 cm; W.: 1.8 cm

Cast copper-alloy conical bell with an integral irregular apex loop. The body is pierced by a perforation near the base. There is a casting flash in the interior. 5th–3rd c. BC.

8. *Bell* (Б-2667)

L.: 2.8 cm; W.: 2.2 cm

Cast copper-alloy conical bell with an integral but miscast apex loop. There are untrimmed casting flashes on the exterior and interior of the body. 2nd–4th c.

9. *Bell* (Б-2670)

L.: 2.2 cm; W.: 1.7 cm

Cast copper-alloy conical bell with hexagonal body. The upper part broke off. There are untrimmed casting flashes on the interior and exterior. 6th–4th c. BC.

1. *Звънче* (Б-2666)

Д.: 1,5 см; ш.: 1,3 см

Медна сплав. Конична форма. Кух. Отгоре голямо многоъгълно „ухо“ за окачване с кръгъл отвор в средата. Пояси от напречни врязани линии. Липсва част от периферията. Лят. IX–XI в.

2. *Звънче* (Б-2662)

Д.: 1,7 см; ш.: 1,9 см

Медна сплав. Конична форма. Кух. Отгоре голямо многоъгълно „ухо“ за окачване с кръгъл отвор в средата (частично отчупено). Пояси от напречни врязани линии. Лят. IX–XI в.

3. *Звънче* (Б-2658)

Д.: 1,7 см; ш.: 1,5 см

Медна сплав. Конична форма. Кух. Отгоре голямо многоъгълно „ухо“ за окачване с кръгъл отвор в средата. Пояси от напречни врязани линии. Лят. IX–XI в.

4. *Звънче* (Б-2657)

Д.: 1,5 см; ш.: 1,2 см

Медна сплав. Конична форма. „Ухото“ за окачване отчупено. Кух. Пояси от напречни врязани линии. Лят. V–III в. пр. Хр.

5. *Звънче* (Б-2669)

Д.: 2,2 см; ш.: 1,7 см

Медна сплав. Конична форма. Кух. Отгоре голямо полукръгло „ухо“ за окачване с отвор в средата. Липсва част от стената. Лят. V–III в. пр. Хр.

6. *Звънче* (Б-2671)

Д.: 2,3 см; ш.: 1,8 см

Медна сплав. Конична форма. Кух. Отгоре голямо полукръгло „ухо“ за окачване с отвор в средата. Липсва малка част от стената. Лят. V–III в. пр. Хр.

7. *Звънче* (Б-2668)

Д.: 3 см; ш.: 1,8 см

Медна сплав. С форма на многостенна пирамида. Кух. „Ухото“ за окачване отчупено. При основата малък отвор. Липсва малка част от стената. Лят. V–III в. пр. Хр.

8. *Звънче* (Б-2667)

Д.: 2,8 см; ш.: 2,2 см

Медна сплав. С форма на четиристенна пирамида. Кух. Отгоре голямо многоъгълно „ухо“ за окачване с отвор в средата. Лят. II–IV в.

9. *Втулка* (Б-2670)

Д.: 2,2 см; ш.: 1,7 см

Медна сплав. С форма на многостенна пирамида. Кух. „Ухото“ за окачване отчупено. Липсва малка част от стената. Лят. VI–IV в. пр. Хр.



1



2



3



4



5

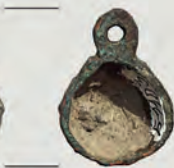

6



7



8

Plate 251

1. Rattle (Б-2609)

L.: 3 cm; W.: 2.3 cm; Wt.: 13.3 g

Cast copper-alloy drop-shaped rattle with integral rectangular suspension loop, soldered together from two halves, decorated with pairs of parallel lines. A rib runs the circumference where the two halves were joined. The lower half has a cross-shaped sound slit, where a part of the body broke off. 9th–11th c.

2. Rattle (Б-2663)

L.: 2.7 cm; W.: 2.1 cm; Wt.: 13.2 g

Cast copper-alloy rattle with integral round suspension loop, soldered together from two halves, decorated with two parallel grooves under the suspension loop and grooves down the length of the body. The lower half has a sound slit. 9th–11th c.

3. Rattle (Б-2698)

L.: 3.6 cm; W.: 2.6 cm; Wt.: 13.45 g

Cast copper-alloy spherical rattle with integral rectangular loop. There are two circular perforations, possibly sound holes, under the suspension loop, two parallel lines that run the circumference, and two perforation linked by a slot at the base. 9th–11th c.

4. Ball button (Б-2167)

L.: 2.6 cm; W.: 1.9 cm; Wt.: 3.8 g

Cast gilt silver-alloy ball button with integral loop soldered together from two hemispherical halves, the lower one with a collared knob at the base. 8th–9th c.

5. Ball button (Б-2417)

L.: 2.8 cm; W.: 1.3 cm; Wt.: 3.65 g

Cast copper-alloy longish ribbed ball button with oval loop. Poorly preserved fragmentary piece with several breaks. 9th–11th c.

6. Ball button (Б-1103)

L.: 2 cm; W.: 1.5 cm; Wt.: 2.06 g

One-half of a cast copper-alloy ball button with integral round loop. The body is decorated with a rib down the button's length. 9th–11th c.

7. Ball button (Б-2455)

L.: 2.3 cm; W.: 1.7 cm; Wt.: 2.33 g

One-half of a cast copper-alloy drop-shaped ball button with integral loop, now broken, and collar underneath the loop. The body is decorated with three hatched ribs down its length. The body is damaged, cracked and missing one part. 9th–11th c.

8. Ball button (Б-2456)

L.: 2.6 cm; W.: 1.6 cm; Wt.: 2.8 g

One-half of a cast copper-alloy drop-shaped ball button with integral loop. The body is decorated with a deep line down its length. Damaged. 9th–11th c.

Табло 251

1. Дрънкалка (Б-2609)

Д.: 3 см; ш.: 2,3 см; теж.: 13,3 г

Медна сплав. Биконичен, кух, липсва малка част. Отгоре масивно «ухо» за окачване. В средата напречен ръб. Горната половина украсена с надлъжни релефни линии. Отдолу кръстовиден прорез. Лят. IX–XI в.

2. Дрънкалка (Б-2663)

Д.: 2,7 см; ш.: 2,1 см; теж.: 13,2 г

Медна сплав. Сфероконична форма. Кух. При основата голям прорез. Отгоре голямо кръгло „ухо“ за окачване с отвор в средата. В горната част напречни, в долната – надлъжни канелюри от двете страни. Вътре – метално топче. Лят. IX–XI в.

3. Дрънкалка (Б-2698)

Д.: 3,6 см; ш.: 2,6 см; теж.: 13,45 г

Медна сплав. Леко издължена сферична форма. Кух. При основата голям прорез. Два кръгли прореза в горната част. Голямо правоъгълно със заоблени ъгли «ухо» за окачване с отвор в средата. Две врязани напречни линии в средната част. Вътре – метално топче. Лят. IX–XI в.

4. Конче (Б-2167)

Д.: 2,6 см; ш.: 1,9 см; теж.: 3,8 г

Сребърна сплав. Споена от две полусфери с издаден бордюр в средата. Отгоре голямо «ухо» за окачване. Отдолу сферичен издатък. Следи от позлата. Лята. VIII–IX в.

5. Конче (Б-2417)

Д.: 2,8 см; ш.: 1,3 см; теж.: 3,65 г

Медна сплав. Биконичен, кух, смачкан и разкъсан от едната страна. Украсен с надлъжни канелюри. Отгоре голяма халка за окачване, отделена от тялото с тесен релефен пръстен. Лят. IX–XI в.

6. Конче (Б-1103)

Д.: 2 см; ш.: 1,5 см; теж.: 2,06 г

Медна сплав. Запазена едната половина. Сфероконично, кухо, украсено с надлъжни врязани линии. Отгоре голяма халка за пришиване. Лято. X–XI в.

7. Конче (Б-2455)

Д.: 2,3 см; ш.: 1,7 см; теж.: 2,33 г

Медна сплав. Запазена едната надлъжна половина. Сферичен, кух, липсват части от периферията. Украсен с надлъжни канелюри и врязани линии. Отгоре голяма халка за окачване (запазена частично), отделена от тялото с релефен пръстен. Лят. IX–XI в.

8. Конче (Б-2456)

Д.: 2,6 см; ш.: 1,6 см; теж.: 2,8 г

Медна сплав. Запазена едната надлъжна половина. Крушовидна форма, кух. Украсен с надлъжни канелюри, подчертани с врязани линии. Отгоре голяма халка за окачване. Лят. IX–XI в.



1



2



3



4



5



6



7



8



9

Plate 252

- 1. Ball button-rattle (Б-2233)**
L.: 1.4 cm; W.: 0.9 cm; Wt.: 2.18 g
Cast copper-alloy spherical rattle with integral round loop soldered together from two halves. There are two symmetrically set round perforations on the body. Casting flashes remain on the suspension loop. 10th–11th c.
- 2. Ball button (Б-2459)**
L.: 1.1 cm; W.: 0.9 cm; Wt.: 2.07 g
Cast copper-alloy solid ball button of mushroom shape with integral round loop. 10th–12th c.
- 3. Ball button (Б-2462)**
L.: 1.5 cm; W.: 0.8 cm; Wt.: 2.19 g
Cast copper-alloy solid ball button of conical shape with integral round loop and a collar under the loop. 10th–12th c.
- 4. Ball button (Б-2235)**
L.: 1.4 cm; W.: 0.8 cm; Wt.: 2.11 g
Cast copper-alloy solid spherical ball button with integral round loop. Casting flashes remain on the exterior of the loop. 10th–11th c.
- 5. Ball button (Б-2478)**
L.: 1.2 cm; W.: 1 cm; Wt.: 2.22 g
Cast copper-alloy mushroom-shaped solid ball button with integral round loop and a collar under the loop. 10th–12th c.
- 6. Ball button (Б-2466)**
L.: 1.4 cm; W.: 1.1 cm; Wt.: 2.45 g
Cast copper-alloy solid ball button of flattened spherical shape with oval loop, which joins the body through a rectangular element. Miscast. 10th–12th c.
- 7. Ball button (Б-2453)**
L.: 2.1 cm; W.: 1.5 cm; Wt.: 5.94 g
Cast copper-alloy hollow spherical ball button with integral oval loop, soldered together from two halves. The button is damaged and squashed, the loop is bent to one side. 10th–12th c.
- 8. Ball button (Б-2460)**
L.: 1.5 cm; W.: 0.9 cm; Wt.: 2.61 g
Cast copper-alloy spherical ball button with integral oval loop. 10th–12th c.
- 9. Ball button (Б-2461)**
L.: 1.4 cm; W.: 1 cm; Wt.: 2.87 g
One half of a cast copper-alloy hollow spherical ball button with oval loop soldered together from two halves. Damaged and somewhat squashed. 10th–12th c.

Табло 252

- 1. Копче-дрънкалка (Б-2233)**
Д.: 1,4 см; ш.: 0,9 см; теж.: 2,18 г
Медна сплав. Сферично, кухо, гладко. Отгоре голяма халка за пришиване. От двете страни, близо до халката, по един кръгъл отвор. Лято. X–XI в.
- 2. Копче (Б-2459)**
Д.: 1,1 см; ш.: 0,9 см; теж.: 2,07 г
Медна сплав. Сферично, кухо, гладко. От две споени напречни половини. Отгоре голяма халка за пришиване. Лято. X–XII в.
- 3. Копче (Б-2462)**
Д.: 1,5 см; ш.: 0,8 см; теж.: 2,19 г
Медна сплав. Пирамидално, кухо. Отгоре голяма халка за пришиване, преминаваща в тялото чрез украсена с напречен бордюр шийка. Лято. X–XII в.
- 4. Копче (Б-2235)**
Д.: 1,4 см; ш.: 0,8 см; теж.: 2,11 г
Медна сплав. Сферично, кухо, гладко. Отгоре голяма халка за пришиване с капковиден отвор. Лято. X–XI в.
- 5. Копче (Б-2478)**
Д.: 1,2 см; ш.: 1 см; теж.: 2,22 г
Медна сплав. Биконично, кухо, гладко. Отгоре голяма халка за пришиване, преминаваща в тялото чрез украсена с напречен бордюр шийка. Лято. X–XII в.
- 6. Копче (Б-2466)**
Д.: 1,4 см; ш.: 1,1 см; теж.: 2,45 г
Медна сплав. С форма на сплесната сфера, кухо, гладко. От две споени половини. Отгоре издължена халка за пришиване с малък отвор в горната част. Лято. X–XII в.
- 7. Копче (Б-2453)**
Д.: 2,1 см; ш.: 1,5 см; теж.: 5,94 г
Медна сплав. Сферично, кухо, гладко. От две споени напречни половини. Отгоре голяма халка за пришиване от кръгла тел. Смачкано и пробито от едната страна. Лято. X–XII в.
- 8. Копче (Б-2460)**
Д.: 1,5 см; ш.: 0,9 см; теж.: 2,61 г
Медна сплав. Сферично, кухо, гладко. От две споени напречни половини. Отгоре голяма халка за пришиване от кръгла тел. Лято. X–XII в.
- 9. Копче (Б-2461)**
Д.: 1,4 см; ш.: 1 см; теж.: 2,87 г
Медна сплав. Сферично, кухо, гладко. От две споени половини. Смачкано. Отгоре голяма халка за пришиване от кръгла тел. Следи от позлата. Лято. X–XII в.



Plate 253

1. *Ball button* (Б-1114)

L.: 2.1 cm; W.: 1.1 cm; Wt.: 3.54 g

One half of a cast copper-alloy oval ball button with pointed base and integral round loop. There is collar between the loop and the button's gadrooned body. Damaged, the interior has casting flashes. 10th–12th c.

2. *Ball button* (Б-1107)

L.: 2 cm; W.: 1.1 cm; Wt.: 3.87 g

One half of a cast copper-alloy spherical ball button with integral round loop. There is collar between the loop and the button's gadrooned body. Damaged, the interior has casting flashes. 10th–12th c.

3. *Ball button* (Б-2464)

L.: 2.2 cm; W.: 1.2 cm; Wt.: 4.03 g

One half of a cast copper-alloy conical ball button with integral round loop. There is a collar between the loop and the button's gadrooned body. Damaged, there are untrimmed casting flashes on the loop. 10th–12th c.

4. *Ball button* (Б-2467)

L.: 1.4 cm; W.: 1 cm; Wt.: 2.68 g

Cast copper-alloy conical ball button with integral round loop. The lower half of the body is decorated with grooving. 10th–12th c.

5. *Ball button* (Б-2259)

L.: 2 cm; W.: 1.3 cm; Wt.: 3.24 g

One half of a cast copper-alloy biconical ball button with integral round loop and gadrooned body. 10th–12th c.

6. *Ball button* (Б-1106)

L.: 2.7 cm; W.: 1.3 cm; Wt.: 4.56 g

One half of a cast copper-alloy biconical ball button with integral loop. The body is decorated with a circumferential groove and vertical grooving underneath. 9th–11th c.

7. *Ball button* (Б-2463)

L.: 2.6 cm; W.: 1.4 cm; Wt.: 5.02 g

One half of a cast copper-alloy drop-shaped ball button with integral rectangular loop and a collar underneath. The button is decorated with grooves down the length of the body and a basal knob. There are casting flashes in the interior. 9th–11th c.

Табло 253

1. *Копче* (Б-1114)

Д.: 2,1 см; ш.: 1,1 см; теж.: 3,54 г

Медна сплав. Запазена едната половина. Биконично, кухо, украсено с надлъжни канелюри. Отгоре голяма халка за пришиване, преминаваща към тялото чрез подчертана с напречен бордюр шийка. Отдолу малка полусфера. Лято. X–XII в.

2. *Копче* (Б-1107)

Д.: 2 см; ш.: 1,1 см; теж.: 3,87 г

Медна сплав. Запазена едната половина. Сферично, кухо, украсено с надлъжни канелюри. Отгоре голяма халка за пришиване с асиметричен отвор. Лято. X–XII в.

3. *Копче* (Б-2464)

Д.: 2,2 см; ш.: 1,2 см; теж.: 4,03 г

Медна сплав. Запазена едната половина. Биконично, кухо, украсено с надлъжни канелюри. Отгоре голяма халка за пришиване. Лято. X–XII в.

4. *Копче* (Б-2467)

Д.: 1,4 см; ш.: 1 см; теж.: 2,68 г

Медна сплав. Запазена едната половина. Биконично, кухо, украсено с надлъжни канелюри. Отгоре Биконично, кухо, украсено с надлъжни канелюри в долната половина. Отгоре голяма халка за пришиване. Отдолу полусфера. Лято. X–XII в.

5. *Копче* (Б-2259)

Д.: 2 см; ш.: 1,3 см; теж.: 3,24 г

Медна сплав. Запазена едната половина. Биконично, кухо, украсено с надлъжни канелюри. Отгоре голяма халка за пришиване. Отдолу полусфера. Лято. X–XII в.

6. *Копче* (Б-1106)

Д.: 2,7 см; ш.: 1,3 см; теж.: 4,56 г

Медна сплав. Запазена едната надлъжна половина. Биконичен, с дълбок напречен жлеб между конусите. Отгоре голяма халка за окачване. Долната половина украсена с надлъжни канелюри. Лят. IX–XI в.

7. *Копче* (Б-2463)

Д.: 2,6 см; ш.: 1,4 см; теж.: 5,02 г

Медна сплав. Запазена едната надлъжна половина. Биконичен, кух, украсен с надлъжни канелюри. Отгоре голяма халка за окачване, отделена от тялото с релефен пръстен. Отдолу голяма полусфера. Лят. IX–XI в.



1



2



3



4



5



6



7



8

1. *Reliquary cross* (Б-2817)

L.: 3.9 cm; W.: 2.3 cm; Wt.: 10.6 g

Cast copper-alloy reliquary cross with gently flaring arms; the two side-arms are quite short. The front plate depicts a figure with upheld arms, the reverse a praying figure. Damaged, missing the lower part of both the front and the back plate. 10th–11th c.

2. *Pectoral cross* (Б-2819)

L.: 3.3 cm; W.: 2.7 cm; Wt.: 4.5 g

Fragment of a cast copper-alloy pectoral cross with gently flaring arms. Portrayed on the front plate is the figure of Christ wearing a perizoneum with the inscribed cross, and a depiction of the sun and moon on the two sides of the cross. Damaged, missing the lower part. 10th c.

3. *Reliquary cross* (Б-2816)

L.: 4.1 cm; W.: 3.7 cm; Wt.: 13.9 g

Front plate of a cast copper-alloy reliquary cross with arms of roughly equal length. Depicted on the plate is the Corpus Christi in a long garment, with the neckline and the arms accentuated with oblique grooving. Damaged, missing its lower part. The integral hinge broke off. 11th c.

4. *Pectoral cross* (Б-2818)

L.: 5 cm; W.: 2.6 cm; Wt.: 3.9 g

Cast copper-alloy pectoral cross with integral loop, gently curved, flaring terminals, decorated with raised ribs following the outline of the edges. The reverse is flat. Damaged, the top and bottom arm are deformed and cracked. 9th c.

5. *Pectoral cross* (Б-2820)

L.: 2.7 cm; W.: 2 cm; Wt.: 3.4 g

Fragment of a cast copper-alloy pectoral cross with integral loop and gently flaring top arm and parallel-sided side-arms. Depicted on the obverse is a figure with upraised arms dressed in a long robe. Damaged and missing its lower part. 10th c.

6. *Pectoral cross* (Б-2823)

L.: 2.9 cm; W.: 2.7 cm; Wt.: 4.8 g

Fragment of a cast copper-alloy pectoral cross with gently flaring bottom arm and parallel-sided side-arms, portraying the figure of Christ wearing a perizoneum. Damaged and missing its top arm. 10th c.

7. *Pectoral cross* (Б-2821)

L.: 3.3 cm; W.: 2.7 cm; Wt.: 5.1 g

Fragment of a cast copper-alloy pectoral cross with gently flaring bottom arm and parallel-sided side-arms, portraying the figure of Christ wearing a colobium. The terminal of the top arm is missing and the fracture surface was filed to a curved edge. 10th c.

8. *Pectoral cross* (Б-2824)

L.: 2.1 cm; W.: 2 cm; Wt.: 3.3 g

Fragment of a cast copper-alloy pectoral cross with gently flaring bottom arm and parallel-sided side-arms, portraying a schematic figure with upraised arms dressed in a long robe. There are two faint busts on the side-arms. Damaged, missing the top arm. 10th c.

1. *Кръст-реликварий* (Б-2817)

Д.: 3,9 см; ш.: 2,3 см; теж.: 10,6 г

Медна сплав. Частично запазени и двете половини (отчупено долното рамо). Широки трапецвидни рамена (водоравните са по-къси). Върху лицето релефно изображение на Разпятие Христово, върху opakoto – Богородица Оранта. На горното рамо запазен шарнир и широко цилиндрично „ухо“ за окачване с напречни ръбове. Лят. X–XI в.

2. *Кръст* (Б-2819)

Д.: 3,3 см; ш.: 2,7 см; теж.: 4,5 г

Медна сплав. Долното рамо отчупено. Прави рамене, разширени към краищата. Отгоре голяма халка за окачване. Върху лицето релефно изображение на Разпятие Христово. Лят. X в.

3. *Кръст-реликварий* (Б-2816)

Д.: 4,1 см; ш.: 3,7 см; теж.: 13,9 г

Медна сплав. Частично запазена едната половина. Широки правоъгълни рамена (долното рамо отчупено). Релефно изображение на Разпятие Христово. На горното рамо запазена счупена халкичка на шарнира. Лят. XI в.

4. *Кръст* (Б-2818)

Д.: 5 см; ш.: 2,6 см; теж.: 3,9 г

Медна сплав. Прави рамене, разширени към краищата. Отвесното рамо по-дълго от водоравното. Отгоре голяма халка за окачване. Върху лицето силно стилизирано Разпятие Христово. Лят. IX в.

5. *Кръст* (Б-2820)

Д.: 2,7 см; ш.: 2 см; теж.: 3,4 г

Медна сплав. Долното рамо отчупено. Прави рамене, разширени към краищата (водоравните са по-къси). Отгоре голяма халка за окачване. Върху лицето релефно изображение на Богородица Оранта. Лят. X в.

6. *Кръст* (Б-2823)

Д.: 2,9 см; ш.: 2,7 см; теж.: 4,8 г

Медна сплав. Горното рамо отчупено. Прави рамене, разширени към краищата (водоравните са по-къси). Върху лицето релефно изображение на Разпятие Христово. Лят. X в.

7. *Кръст* (Б-2821)

Д.: 3,3 см; ш.: 2,7 см; теж.: 5,1 г

Медна сплав. Горното рамо отчупено. Прави рамене, разширени към краищата (водоравните са по-къси). Върху лицето релефно изображение на Разпятие Христово. Лят. X в.

8. *Кръст* (Б-2824)

Д.: 2,1 см; ш.: 2 см; теж.: 3,3 г

Медна сплав. Горното рамо отчупено. Прави рамене, разширени към краищата (водоравните са по-къси). Върху лицето релефно изображение на Богородица Оранта, поясни изображения на Светци от двете страни и в краката и. Лят. X в.



1

2



3

4



5

6



7

8



9

1. *Pectoral cross* (Б-2844)

L.: 2.9 cm; W.: 2.9 cm; Wt.: 19.3 g

Cast lead pectoral cross, decorated with a round central field and herringbone-like patterns on the arms. The top arm is pierced by a perforation. The bottom arm broke off, the edge of one side-arm is broken. 9th–10th c.

2. *Cross* (Б-2840)

L.: 3.5 cm; W.: 2.9 cm; Wt.: 21 g

Cast lead cross, a miscast piece. The casting flashes along the edges of the rectangular arm were not trimmed. The reverse is flat. 9th c.

3. *Pectoral cross* (Б-2822)

L.: 4.5 cm; W.: 3.3 cm; Wt.: 6.45 g

Cast copper-alloy pectoral cross with each arm ending in a lobe and a central square field on the obverse. The integral suspension loop is set parallel to the plane of the cross. 10th c.

4. *Pectoral cross* (Б-2847)

L.: 3.1 cm; W.: 1.9 cm; Wt.: 17.63 g

Cast lead pectoral cross with gently flaring arms, each decorated with raised ribs on the obverse. The reverse is flat. A miscast piece, on which the suspension loop on the top arm was not completed. The bottom arm is damaged. 9th–10th c.

5. *Pectoral cross* (Б-2826)

L.: 2.7 cm; W.: 1.8 cm; Wt.: 3.9 g

Cast copper-alloy pectoral cross, decorated with an engraved cross whose arms branch at the terminals. The integral suspension loop broke off. The reverse bears untrimmed casting flashes. 9th c.

6. *Pectoral cross* (Б-873)

L.: 2.1 cm; W.: 2.7 cm; Wt.: 6.4 g

Cast silver-alloy pectoral cross with gently flaring arms with curved terminals. The obverse is decorated with a spoked disc motif, the arms with stippling. Miscast and missing the top arm. 9th–10th c.

7. *Pectoral cross* (Б-2851)

L.: 1.7 cm; W.: 1.7 cm; Wt.: 1.9 g

Cast copper-alloy pectoral cross, decorated with a raised border following the outline of the edges. Miscast and missing the top arm and a portion of one side-arm. The casting flash on the edge of the bottom arm was left untrimmed. 9th–10th c.

8. *Pectoral cross* (Б-2836)

L.: 2 cm; W.: 2.2 cm; Wt.: 2.4 g

Cast copper-alloy pectoral cross with trapezoidal arms, decorated with a raised central cross with triangular arms and a flattish transverse rib on each side-arm on the obverse. The reverse is flat. Miscast and missing the top arm. 9th–10th c.

9. *Cross* (Б-2841)

L.: 3.7 cm; W.: 2 cm; Wt.: 15.3 g

Cast lead plain Latin cross. 9th–10th c.

1. *Кръст* (Б-2844)

Д.: 2,9 см; ш.: 2,9 см; теж.: 19,3 г

Олово. Долното рамо отчупено. Прави правоъгълни рамена (водоравните са по-къси). В горното рамо пробит отвор за окачване. Върху лицето релефна украса „рибя кост“, в центъра – кръгче. Лят. IX–X в.

2. *Кръст* (Б-2840)

Д.: 3,5 см; ш.: 2,9 см; теж.: 21 г

Олово. Опаката страна широка, със заоблени ъгли. Върху лицето тесен релефен равнораменен кръст с правоъгълни рамена. Лят. IX в.

3. *Кръст* (Б-2822)

Д.: 4,5 см; ш.: 3,3 см; теж.: 6,45 г

Медна сплав. Равнораменен. Раменете с елипсовидна форма с четири малки триъгълни издатъка между тях. Отгоре голяма широка халка за окачване. Лят. X в.

4. *Кръст* (Б-2847)

Д.: 3,1 см; ш.: 1,9 см; теж.: 17,63 г

Олово. Рамената прави, разширени към краищата (водоравните са по-къси). Отгоре полукръгло „ухо“ за окачване с малък отвор. Върху лицето релефен вписан кръст. В краищата на рамената по три релефни точки. Лят. IX–X в.

5. *Кръст* (Б-2826)

Д.: 2,7 см; ш.: 1,8 см; теж.: 3,9 г

Медна сплав. Прави рамене, разширени към краищата. Халката за окачване отчупена. Върху лицето врязан „разцъфнал“ кръст. Лят. IX в.

6. *Кръст* (Б-873)

Д.: 2 см; ш.: 2,7 см; теж.: 6,4 г

Олово. Равнораменен, с разширени в краищата рамена. Едното рамо отчупено. В центъра релефен кръг с радиални лъчи. Мрежа от релефни ивици. Лят. IX–X в.

7. *Кръст* (Б-2851)

Д.: 1,7 см; ш.: 1,7 см; теж.: 1,9 г

Медна сплав. Долното рамо и халката за окачване отчупени. Водоравните рамена правоъгълни, горното леко разширено към края. (водоравните са по-къси). Върху лицето релефен вписан кръст. Лят. IX–X в.

8. *Кръст* (Б-2836)

Д.: 2 см; ш.: 2,2 см; теж.: 2,4 г

Медна сплав. Горното рамо отчупено. Прави рамене, леко разширени към краищата (водоравните са по-къси). Върху лицето релефен вписан кръст и малко равнораменно кръстче в средата. Лят. IX–X в.

9. *Кръст* (Б-2841)

Д.: 3,8 см; ш.: 2 см; теж.: 15,3 г

Олово. Прави правоъгълни рамена. Долното по-дълго от останалите. Лят. IX–X в.



1



2



3



4



5



6



7

1. *Pendant* (Б-2807)

L.: 2.4 cm; W.: 1.5 cm; Wt.: 10.18 g

Cast lead pendant decorated with a herringbone-like pattern around the edge enclosing concentric circles on the obverse. The biconical suspension loop with two collars at each terminal was cast in one with the pendant. The reverse is flat. 10th c.

2. *Pendant* (Б-2774)

L.: 2 cm; W.: 1.4 cm; Wt.: 9.88 g

Cast lead round pendant with integral biconical suspension loop, decorated with a cross fourchee on both the obverse and the reverse. Miscast and damaged. 10th c.

3. *Pendant* (Б-2767)

L.: 2.8 cm; W.: 1.9 cm; Wt.: 13.06 g

Cast lead round pendant, decorated with a cross on both the obverse and the reverse. The cross is enclosed within a hatched border following the outline of the edge on the obverse. The integral cylindrical suspension loop joins the pendant with a short neck. The edge is damaged and has untrimmed casting flashes. 10th c.

4. *Pendant* (Б-2812)

L.: 2.4 cm; W.: 1.6 cm; Wt.: 10.67 g

Cast lead round pendant with integral loop, decorated with concentric circles on the obverse. Damaged, the edge is torn in some spots. 10th c.

5. *Pendant* (Б-2808)

L.: 2 cm; W.: 1.8 cm; Wt.: 12.11 g

Cast lead rectangular pendant with integral rectangular suspension loop, decorated with a herringbone border following the outline of the edge enclosing five pellets on the obverse. 10th c.

6. *Pendant* (Б-2475)

L.: 2.3 cm; W.: 1.4 cm; Wt.: 5.14 g

Cast copper-alloy round pendant with integral rectangular suspension loop. The obverse is decorated with a recessed design that can no longer be made out. The worn reverse is flat. 10th c.

7. *Pendant* (Б-2418)

L.: 1.9 cm; W.: 1.6 cm; Wt.: 4.31 g

Cast copper-alloy round pendant, decorated with concentric circles enclosing a spoked disc in the centre. The worn reverse is flat. The integral suspension loop broke off. 10th c.

1. *Висулка* (Б-2807)

Д.: 2,2 см; ш.: 1,5 см; теж.: 10,18 г

Олово. Кръгла. Отгоре широко биконично „ухо“ за окачване с малък надлъжен отвор, украсено с напречни ребра и релефни пръстени в краищата. Върху лицето релефна украса от два пояса радиални лъчи между концентрични окръжности. Лята. X в.

2. *Висулка* (Б-2774)

Д.: 2 см; ш.: 1,4 см; теж.: 9,88 г

Олово. Кръгла. Отгоре широко биконично „ухо“ за окачване с малък надлъжен отвор, украсено с надлъжни ребра и релефни пръстени в краищата. Върху лицето релефна украса от равнораменен кръст в средата и радиални черти между две концентрични линии – по периферията. Върху опакото – „разцъфнал“ кръст. Лята. X в.

3. *Висулка* (Б-2767)

Д.: 2,8 см; ш.: 1,9 см; теж.: 13,06 г

Олово. Кръгла. Отгоре широко цилиндрично „ухо“ за окачване с малък надлъжен отвор, украсено с надлъжни ребра. Върху лицето релефна украса от равнораменен кръст в средата и радиални черти между две концентрични линии – по периферията. Върху опакото – кръст с четири релефни точки. Лята. X в.

4. *Висулка* (Б-2812)

Д.: 2,4 см; ш.: 1,6 см; теж.: 10,67 г

Олово. Кръгла. Отгоре цилиндрично „ухо“ за окачване с малък надлъжен отвор. Върху лицето релефна украса от радиални лъчи между концентрични линии. Лята. X в.

5. *Висулка* (Б-2808)

Д.: 2 см; ш.: 1,8 см; теж.: 12,11 г

Олово. Правоъгълна. В средата на дългата страна цилиндрично „ухо“ за окачване с малък надлъжен отвор. Върху лицето релефна украса от малка полусфера в средата и две двойки пъпчици от двете и страни. По периферията два пояса коси черти между две линии. Лята. X в.

6. *Апликация* (Б-2475)

Д.: 2,3 см; ш.: 1,4 см; теж.: 5,14 г

Медна сплав. Шарнирна. Запазена долната част с „уши“ на шарнира с напречна ос отгоре. Елипсовидна. Върху лицето релефна украса (птица?). Опакото гладко. Лята. X в.

7. *Висулка* (Б-2418)

Д.: 1,9 см; ш.: 1,6 см; теж.: 4,31 г

Медна сплав. Шарнирна. Запазена долна част. Кръгла, плоска, с „уши“ за шарнира отгоре (едното счупено). Върху лицето врязана соларна украса. Широк гладък бордюро. Лята. X в.

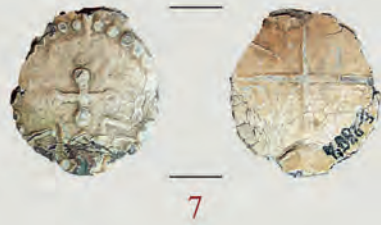

1. *Pendant* (Б-2801)

L.: 2.7 cm; W.: 2 cm; Wt.: 10.35 g

Cast lead pendant decorated with a spoked disc enclosed within a hatched border. There are two perforations due to casting flaws. There is a perforated integral triangular projection on top. 10th c.

2. *Pendant* (Б-3159)

L.: 3 cm; W.: 2.8 cm; Wt.: 12.03 g

Cast lead round pendant with cut-outs outlining a cross, decorated with a cross-hatched border following the outline of the edge, enclosing the transversely hatched cross motif in the centre. The burr of the cut-outs was left untrimmed. The integral suspension loop broke off. 10th c.

3. *Pendant* (Б-2775)

L.: 1.7 cm; W.: 2.2 cm; Wt.: 6.21 g

Cast lead round openwork pendant in the shape of a spoked wheel, decorated with a hatched border following the outline of the edge on both sides. The burr of the cut-outs was left untrimmed. The pendant is broken. The suspension loop broke off. 10th c.

4. *Pendant* (Б-2779)

L.: 2.4 cm; W.: 1.9 cm; Wt.: 12.84 g

Cast lead round pendant decorated with a bead-row border enclosing a cross pommée with arms terminating in knobs and chevrons in-between the arms on the obverse. The reverse bears a simple cross. The stub of the integral suspension loop remains on top. Miscast. 10th c.

5. *Pendant* (Б-979)

W.: 2.1 cm; W.: 2 cm; Wt.: 10.68 g

Cast lead round pendant decorated with an obliquely hatched border enclosing five lobes created from curved lines, each lobe with a raised pellet in its centre, on the obverse. The reverse is plain. The stub of the suspension loop survives on top. 10th c.

6. *Pendant* (Б-2806)

W.: 1.9 cm; W.: 1.9 cm; Wt.: 11.41 g

Cast lead round pendant, decorated with a hatched border enclosing a design of lines radiating from a central pellet on the obverse and a simple cross with ring-terminated arms on the reverse. Damaged and miscast. 10th c.

7. *Pendant* (Б-2802)

L.: 2.2 cm; W.: 1.9 cm; Wt.: 14.03 g

Cast lead round pendant decorated with a bead-row border enclosing a cross with a pellet at the end of each arm on the obverse and a simple raised cross whose arms extend to the edge on the reverse. The pendant was not provided with a suspension loop. Worn, damaged and miscast. 10th c.

1. *Висулка* (Б-2801)

Д.: 2,7 см; ш.: 2 см; теж.: 10,35 г

Олово. Елипсовидна, ажурна. Отгоре триъгълно „ухо“ за окачване с малък отвор. Равнораменен кръст с релефна украса и прорези между рамената (два запълнени с метал) в рамка от радиални релефни черти между две концентрични линии. Лята. X в.

2. *Висулка* (Б-3159)

Д.: 3 см; ш.: 2,8 см; теж.: 12,03 г

Олово. Кръгла, ажурна. Отгоре отчупено „ухо“ за окачване. Равнораменен кръст с релефна украса и прорези между рамената. По периферията релефна мрежеста украса. Лята. X в.

3. *Висулка* (Б-2775)

Д.: 1,7 см; ш.: 2,2 см; теж.: 6,21 г

Олово. Кръгла, ажурна. Горната част отчупена. Равнораменен кръст с релефна украса и прорези между рамената в кръгла рамка с радиални релефни черти между две концентрични линии. Лята. X в.

4. *Висулка* (Б-2779)

Д.: 2,4 см; ш.: 1,9 см; теж.: 12,84 г

Олово. Кръгла. Отгоре широко непробито „ухо“ за окачване. Върху лицето релефна украса от равнораменен кръст в средата, ограден от зигзаговидна линия и бордюру от „перли“ – по периферията. Върху опакото – релефен кръст. Лята. X в.

5. *Висулка* (Б-979)

Д.: 2,1 см; ш.: 2 см; теж.: 10,68 г

Олово. Кръгла. Отгоре запазена част от халка за окачване. Релефна петлъча звезда в средата с пет полусфери между лъчите и една в центъра. Бордюру от две релефни концентрични линии с радиални лъчи между тях. Лята. X в.

6. *Висулка* (Б-2806)

Д.: 1,9 см; ш.: 1,9 см; теж.: 11,41 г

Олово. Кръгла. Отгоре „ухо“ за окачване (отчупено). Върху лицето релефна украса от радиални лъчи между концентрични линии. Върху опакото – релефен кръст с кръгчета в краищата на рамената. Лята. X в.

7. *Висулка* (Б-2802)

Д.: 2,2 см; ш.: 1,9 см; теж.: 14,03 г

Олово. Елипсовидна. „Ухото“ за окачване отчупено. Върху лицето релефна украса от равнораменен кръст в средата, ограден от зигзаговидна линия и бордюру от „перли“ – по периферията. Върху опакото – релефен кръст. Лята. X в.



1



2

3



4



5



6



7



8

1. *Pendant* (Б-2372)

L.: 3 cm; W.: 2.2 cm; Wt.: 16.17 g

Cast lead round pendant, decorated with a design of lines radiating from a central pellet within a bead-row border. The reverse is plain. The integral suspension loop is damaged and miscast. 10th c.

2. *Pendant* (Б-2773)

L.: 1.8 cm; W.: 1.4 cm; Wt.: 5.36 g

Cast lead round pendant, decorated with a design of lines radiating from a central pellet within a hatched border on the obverse and a cross terminating in pairs of pellets on the reverse. Only the stub of the integral suspension loop remains. Damaged and miscast. 10th c.

3. *Ornament* (Б-2780)

L.: 1.8 cm; W.: 1.6 cm; Wt.: 6.78 g

Cast lead round ornament with a lobed projection on top, decorated with a bead-row border enclosing a six-petalled rosette on the obverse. The stub of an attachment lug or spike remains on the reverse. Damaged and miscast. 10th c.

4. *Pendant* (Б-3123)

L.: 2 cm; W.: 1.4 cm; Wt.: 5.6 g

Cast lead round pendant with integral loop, decorated with a design of lines radiating from a central pellet within a hatched border on both sides. Worn and damaged. 10th c.

5. *Pendant* (Б-805)

L.: 1.6 cm; W.: 1.2 cm; Wt.: 5.9 g

Cast lead round pendant of flattened spherical shape with integral loop, decorated with a design of lines radiating from a central pellet on both sides. Damaged and with remains of casting flashes. 9th–10th c.

6. *Pendant* (Б-806)

L.: 1.9 cm; W.: 1.3 cm; Wt.: 6.36 g

Cast lead round pendant with integral loop, decorated with a barely prominent cross on both sides and chevrons in-between the arms on one side. Damaged and miscast, with untrimmed casting flashes. 9th–10th c.

7. *Pendant* (Б-2803)

L.: 2.6 cm; W.: 2.4 cm; Wt.: 14.83 g

Cast lead round pendant decorated with a raised herringbone-like pattern combined with raised pellets on the obverse. The design cannot be exactly made out on the strongly worn pendant. The stub of the integral suspension loop remains on top. There are untrimmed casting flashes on the reverse. 10th c.

8. *Pendant* (Б-2777)

L.: 2.3 cm; W.: 1.4 cm; Wt.: 7.37 g

Cast lead openwork round pendant. Both the obverse and the reverse were originally decorated, but the metal overflowed during casting and the pendant became deformed. 10th c.

1. *Висулка* (Б-2372)

Д.: 3 см; ш.: 2,2 см; теж.: 16,17 г

Олово. Кръгла. Отгоре широко „ухо“ за окачване. Върху лицето релефна украса от радиални лъчи с едри „перли“ в краищата и една в центъра. Лята. X в.

2. *Висулка* (Б-2773)

Д.: 1,8 см; ш.: 1,4 см; теж.: 5,36 г

Олово. Кръгла. Отгоре широко „ухо“ за окачване (отчупено). Върху лицето релефна украса от радиални лъчи между концентрични линии. Върху opakoto – релефен „разцъфнал“ кръст. Лята. X в.

3. *Украшение* (Б-2780)

Д.: 1,8 см; ш.: 1,6 см; теж.: 6,78 г

Олово. Кръгла плочка с голям триъгълен издатък с фестоцирани страни от едната страна. Върху лицето релефна украса от шестлистна розета в средата и радиални черти между две концентрични линии – по периферията. Върху opakoto – остатък от литъка в средата. Лято. X в.

4. *Висулка* (Б-3123)

Д.: 2 см; ш.: 1,4 см; теж.: 5,6 г

Олово. С кръгла лещовидна форма. Отгоре голяма халка за окачване. В средата релефно кръгче с четири лъча. Бордюор от релефни черти между две окръжности. Лята. X в.

5. *Висулка* (Б-805)

Д.: 1,6 см; ш.: 1,2 см; теж.: 5,9 г

Олово. Кръгла, с биконично сечение, сплесната отдолу. Отгоре голяма халка за окачване. Релефни концентрични кръгове с радиални лъчи. Лята. IX–X в.

6. *Висулка* (Б-806)

Д.: 1,9 см; ш.: 1,3 см; теж.: 6,36 г

Олово. Кръгла, с биконично сечение, сплесната отдолу. Отгоре голяма халка за окачване. Релефни концентрични кръгове с радиални лъчи. Лята. IX–X в.

7. *Висулка* (Б-2803)

Д.: 2,6 см; ш.: 2,4 см; теж.: 14,83 г

Олово. Кръгла. Отгоре частично запазено „ухо“ за окачване. Върху лицето релефна украса от равнораменен кръст в средата с кръгли рамена и точки в средата им и в центъра на кръста. По периферията радиални черти между две концентрични линии. Върху opakoto – релефно изображение на птица, къльвяща змия. Лята. X в.

8. *Висулка* (Б-2777)

Д.: 2,3 см; ш.: 1,4 см; теж.: 7,37 г

Олово. Кръгла, ажурна. Отгоре цилиндрично „ухо“ за окачване с малък надлъжен отвор. По-голяма част от периферията отчупена. Равнораменен кръст с релефна украса и прорези между рамената в кръгла рамка с релефна украса „рибна кост“. Лята. X в.

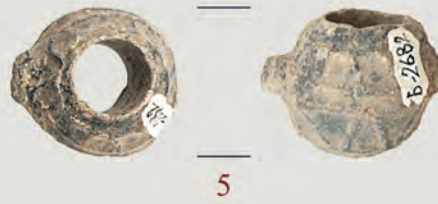
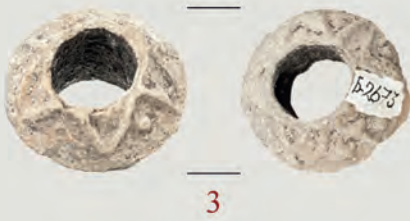

1. *Spindle whorl* (Б-2671)

Diam.: 2.2 cm; H.: 1.5 cm

Cast lead biconical spindle whorl, decorated with a raised wavy line above and below the prominent carination. 9th–11th c.

2. *Spindle whorl* (Б-2716)

Diam.: 1.9 cm; H.: 1.2 cm

Cast lead biconical spindle whorl decorated with a zigzag line. 9th–11th c.

3. *Spindle whorl* (Б-2673)

Diam.: 2 cm; H.: 1.2 cm

Cast lead biconical spindle whorl, decorated with a raised wavy line. There are casting flashes on the edge. 9th–11th c.

4. *Spindle whorl* (Б-2680)

Diam.: 1.9 cm; H.: 1.4 cm

Cast lead biconical spindle whorl, decorated with a raised wavy line. Damaged and miscast. 9th–11th c.

5. *Spindle whorl* (Б-2682)

Diam.: 1.9 cm; H.: 1.6 cm

Cast lead biconical spindle whorl, decorated with two circumferential ribs and a wavy line above and below. Miscast, with a casting jet on either side of the carination. 9th–11th c.

6. *Spindle whorl* (Б-2674)

Diam.: 2 cm; H.: 1.3 cm

Cast lead spindle whorl of flattened spherical shape, decorated with wavy lines. 9th–11th c.

7. *Spindle whorl* (Б-2720)

H.: 1.7 cm; W.: 1.4 cm

Cast lead conical spindle whorl. 9th–11th c.

8. *Spindle whorl* (Б-2715)

Diam.: 1.9 cm; H.: 1.4 cm

Cast lead conical spindle whorl. 9th–11th c.

1. *Прешлен за вретено* (Б-2671)

Диам.: 2 см; вис.: 1,5 см

Олово. Биконична форма, с рѳб между двата конуса. В средата голям цилиндричен отвор. Две напречни релефни зигзаговидни линии. Лят. IX–XI в.

2. *Прешлен за вретено* (Б-2716)

Диам.: 1,9 см; вис.: 1,2 см

Олово. Биконична форма, с рѳб между двата конуса, леко деформиран. В средата голям цилиндричен отвор. Две напречни релефни зигзаговидни линии. Лят. IX–XI в.

3. *Прешлен за вретено* (Б-2673)

Диам.: 2 см; вис.: 1,2 см

Олово. Биконична форма, с рѳб между двата конуса. В средата голям цилиндричен отвор. Две напречни релефни зигзаговидни линии с вписани релефни точки. Лят. IX–XI в.

4. *Прешлен за вретено* (Б-2680)

Диам.: 1,9 см; вис.: 1,4 см

Олово. Биконична форма, с рѳб между двата конуса, сплеснат от едната страна. В средата голям цилиндричен отвор. Две напречни релефни зигзаговидни линии. Малък отвор върху сплеснатата част. Лят. IX–XI в.

5. *Прешлен за вретено* (Б-2682)

Диам.: 1,9 см; вис.: 1,6 см

Олово. Биконична форма, с рѳб между двата конуса, леко деформиран. В средата голям цилиндричен отвор. Две напречни релефни зигзаговидни линии между напречни бордюри. От едната страна – част от литѳка. Лят. IX–XI в.

6. *Прешлен за вретено* (Б-2674)

Диам.: 2 см; вис.: 1,3 см

Олово. Биконична форма, с рѳб между двата конуса. В средата голям цилиндричен отвор. Две напречни релефни зигзаговидни линии. Лят. IX–XI в.

7. *Прешлен за вретено* (Б-2720)

Диам.: 1,7 см; вис.: 1,4 см

Олово. С форма на пресечен конус. В средата голям цилиндричен отвор. Лят. IX–XI в.

8. *Прешлен за вретено* (Б-2715)

Диам.: 1,9 см; вис.: 1,4 см

Олово. С форма на пресечен конус. В средата голям цилиндричен отвор. Лят. IX–XI в.



1



2



3

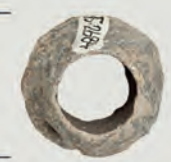

4



5

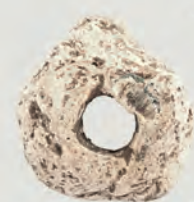

6



7



8



9

Plate 260

- Spindle whorl* (Б-2708)
W.: 2.2 cm; H.: 1.1 cm
Cast lead spindle whorl of flattened spherical form. 9th–11th c.
- Spindle whorl* (Б-2701)
W.: 1.9 cm; H.: 1.3 cm
Cast lead spindle whorl of flattened spherical form. Damaged. 9th–11th c.
- Spindle whorl* (Б-2704)
Diam.: 1.9 cm; H.: 0.7 cm
Cast lead spindle whorl of flattened spherical form. Damaged. 9th–11th c.
- Spindle whorl* (Б-2684)
Diam.: 1.8 cm; H.: 1.1 cm
Cast lead spindle whorl of flattened spherical form. Damaged. 9th–11th c.
- Spindle whorl* (Б-2703)
Diam.: 2.4 cm; H.: 0.9 cm
Cast lead spindle whorl of flattened cylindrical form. 9th–11th c.
- Spindle whorl* (Б-2714)
Diam.: 2.3 cm; H.: 1 cm
Cast lead spindle whorl of irregular drop shape. Worn. 9th–11th c.
- Thimble* (Б-1577)
Diam.: 2.2 cm; H.: 1.9 cm; Wt.: 7.2 g
Cast copper-alloy thimble in the form of a tapering cylinder with a domed top, decorated with punched indentations and two parallel slender lines above the rim. 18th–19th c.
- Thimble* (Б-2481)
Diam.: 2 cm; H.: 1.9 cm; Wt.: 6.3 g
Cast copper-alloy cylindrical thimble missing its top, decorated with punched indentations between two lines, one at the top and one above the rim. The rim is damaged. 10th c.
- Thimble* (Б-2480)
Diam.: 1.9 cm; H.: 1.6 cm; Wt.: 6.8 g
Cast copper-alloy cylindrical thimble missing its top, decorated with punched indentations between two lines, one at the top and one above the rim. Worn, with damaged rim. 10th c.

Табло 260

- Прешлен за вретено* (Б-2708)
Диам.: 2,2 см; вис.: 1,1 см
Олово. С форма на пресечен конус. В средата голям цилиндричен отвор. Лят. IX–XI в.
- Прешлен за вретено* (Б-2701)
Диам.: 1,9 см; вис.: 1,3 см
Олово. Биконична форма, с ръб между двата конуса. В средата голям цилиндричен отвор. Лят. IX–XI в.
- Прешлен за вретено* (Б-2704)
Диам.: 1,5 см; вис.: 0,7 см
Олово. С форма на пресечен конус. В средата голям цилиндричен отвор. Лят. IX–XI в.
- Прешлен за вретено* (Б-2684)
Диам.: 1,8 см; вис.: 1,1 см
Олово. Биконична форма, с ръб между двата конуса. В средата голям цилиндричен отвор. Две напречни релефни зигзаговидни линии. Лят. IX–XI в.
- Прешлен за вретено* (Б-2703)
Диам.: 2,4 см; вис.: 0,9 см
Олово. С форма на нисък цилиндър. В средата голям цилиндричен отвор. Лят. IX–XI в.
- Прешлен за вретено* (Б-2714)
Диам.: 2,3 см; вис.: 1 см
Олово. С форма на пресечен конус, силно деформиран. В средата голям цилиндричен отвор. Лят. IX–XI в.
- Напръстник* (Б-1577)
Диам.: 2,2 см; ш.: 1,9 см; теж.: 7,2 г
Медна сплав. Двойноконусовиден. Редове от вдлъбнати точки. Лят. XVIII–XIX в.
- Напръстник* (Б-2481)
Диам.: 2 см; вис.: 1,9 см; теж.: 6,3 г
Медна сплав. С форма на пресечен конус. Коси редове от вдлъбнати точки. При основите врязани напречни линии. Лят. X в.
- Напръстник* (Б-2480)
Диам.: 1,9 см; вис.: 1,6 см; теж.: 6,8 г
Медна сплав. С форма на пресечен конус. Редове от вдлъбнати точки. При основата врязана напречна линия. Лят. X в.



1



2



3



4

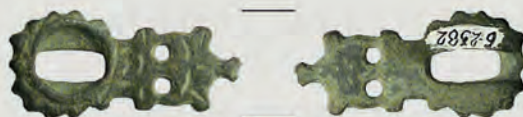

5



6



7

1. *Clasp* (Б-3191)

L.: 4 cm; W.: 1.7 cm; Wt.: 8.25 g

Fragment of the cast copper-alloy hook piece of a clasp. The body is of elongated shield shape with a knop at one end and a bent V-shaped hook at the other. It is decorated with a symmetrical tendril pattern on the obverse. 12th–14th c.

2. *Clasp* (Б-196)

L.: 4.8 cm; W.: 1.3 cm; Wt.: 4.69 g

Cast copper-alloy eye piece of a clasp of elongated shield shape with an irregular ring at one end and a pointed knop at the other, decorated with a raised median rib that branches sideways at the ring and then follows the ring's outline and a row of barely prominent chevrons on either side of the rib. There are two attachment spikes on the reverse. 12th–14th c.

3. *Clasp* (Б-4111)

L.: 7 cm; W.: 1.8 cm; Wt.: 9.31 g

Cast copper-alloy hook piece of a clasp. The openwork body is of elongated shield shape with a trefoil knop at one end and the bent hook, the tip now missing, at the other. The plate is pierced by a rivet hole in each corner. Traces of gilding remain on the obverse. Slightly deformed. 12th–14th c.

4. *Clasp* (Б-4018)

L.: 5.3 cm; W.: 1.9 cm; Wt.: 15.4 g

Cast copper-alloy eye piece of a clasp. The openwork body has two cut-outs and two terminal knops at one end and a shield-shaped element decorated with an engraved cross at the other. 12th–14th c.

5. *Clasp* (Б-2382)

L.: 3 cm; W.: 1.5 cm; Wt.: 6.65 g

Cast copper-alloy eye piece of a clasp now missing the hook piece. The body is decorated with raised beading around the round eye and knops at the other end, on which the perforation may have served for attachment. The round eye for the hook is pierced by a rectangular cut-out. 12th–14th c.

6. *Clasp* (Б-4104)

H.: 3 cm; W.: 1.5 cm; Wt.: 8.69 g

Cast copper-alloy hook piece of a clasp now missing the eye piece. The heart-shaped body is decorated with an openwork geometric design, the projecting hook has a round terminal bearing a rosette motif. 12th–14th c.

7. *Clasp* (Б-4015)

L.: 3,2/3 cm; W.: 2,4/1,3 cm; Wt.: 10,3 g

Cast copper-alloy hook-and-eye clasp. The eye piece has a figure-of-eight shape with knops around the edge and a rectangular cut-out in the centre of the larger round element for the hook. The hook piece has a rectangular openwork body with a knop at each corner and a hook with round terminal decorated with a stylised human face on the obverse. 12th–14th c.

1. *Закопчалка* (Б-3191)

Д.: 4 см; ш.: 1,7 см; теж.: 8,25 г

Медна сплав. Езиковидна, широка, с пъпковиден издатък на върха. В средата надлъжен ръб. V-образно оформена основа. При нея запазена малка част от кука за закопчаване. Върху лицето релефна растителна украса. Запазени основи на два нита. Лята. XII–XIV в.

2. *Закопчалка* (Б-196)

Д.: 4,8 см; ш.: 1,3 см; теж.: 4,69 г

Медна сплав. Еднолицева. Езиковиден, тясна, с леко заострен връх с триъгълен издатък на края. Огънатата по дългата ос, в средата надлъжен ръб. На върха неподвижна плоска халка с леко заострен връх. Върху лицето врязана геометрична украса. Закрепване с два петлика надлъжно. Лята. XII–XIV в.

3. *Закопчалка* (Б-4111)

Д.: 7 см; ш.: 1,8 см; теж.: 9,31 г

Медна сплав. Ажурна. Езиковидна, широка, с трилистник на върха. При основата дебела заострена кука. Стилизирана растителна украса с прорези. Следи от позлатяване. Две двойки отвори за нитове при върха и основата. Лята. XII–XIV в.

4. *Закопчалка* (Б-4018)

Д.: 5,3 см; ш.: 1,9 см; теж.: 15,4 г

Медна сплав. Запазена едната половина. В единия край квадратен прорез за ремъка и два петогълни издатъка. В другия край трапезовидна закопчалка с квадратен изрез на върха. Украсена с релефно човешко лице с обозначени с врязвания черти. Следи от посребряване. Лята. XII–XIV в.

5. *Закопчалка* (Б-2382)

Д.: 3 см; ш.: 1,5 см; теж.: 6,65 г

Медна сплав. Запазена едната част. В единия край правоъгълна пластина с четири пъпковидни издатъка по ъглите и един с двулистник в тилната част. Два отвора за прикрепване напречно. В другия край кръгла рама със зигзаговиден бордюр и правоъгълен прорез за закопчаване. Лята. XII–XIV в.

6. *Закопчалка* (Б-4104)

Д.: 3 см; ш.: 1,5 см; теж.: 8,69 г

Медна сплав. Запазена едната част. В единия край листовидна ажурна пластина с трилистник в тилната част. Релефна трилистна палмета с прорези в средата. В другия край кръгла плоска закопчалка с врязана украса. Следи от посребряване. Два отвора за прикрепване напречно. Лята. XII–XIV в.

7. *Закопчалка* (Б-4015)

Д.: 3,2/3 см; ш.: 2,4/1,3 см; теж.: 10,3 г

Медна сплав. Състои се от две части. Едната с многоъгълна рама с прорез в средата, украсена с ластари – в единия край и квадратна рамка с прорез за ремъка в другия край. Втората част с правоъгълна плочка с прорез за ремъка и четири издатъка от едната страна и кръгла закопчалка с човешко лице с врязани черти. Посребрена. Лята. XII–XIV в.



1



2



3



4



5



6



7



8

1. *Ornament* (Б-126)

L.: 2.8 cm; W.: 2.1 cm; Wt.: 11.25 g

Cast gilt copper-alloy ornament of quatrefoil shape, decorated with five cells, one in each lobe and one in the centre, the latter filled with blue inlay. There are rounded attachment loops between the lobes and three hinge lugs at the base. The reverse bears scratch marks. Broken. 14th c.

2. *Chain* (Б-2443)

L.: 9.4 cm; W.: 1 cm; Wt.: 18.23 g

Silver chain strung of eighteen round links of silver wire, some of which are deformed. One link is threaded through the rounded terminal of a hooked element, which has a larger silver wire ring attached to the hook. 16th–18th c.

3. *Strap-end* (Б-4113)

L.: 3.7 cm; W.: 1.3 cm; Wt.: 13.1 g

Cast silver rectangular strap-end divided into three bands by two long grooves on the front plate. The central band is decorated with an engraved design, the two lavishly gilded bands along the edge are decorated with an engraved wavy line against a stippled background. The edge is also lavishly gilded. The edge of the silver back plate soldered to the front plate is damaged. The attachment end is pierced by a silver rivet. 11th–12th c.

4. *Buckle* (Б-4032)

L.: 2.6 cm; W.: 1.6 cm; Wt.: 3.7 g

Cast silver gilt rectangular buckle plate assembled from two plates. The gilded front plate is decorated with three pairs of transverse lines. There are two hinges at one end and two silver rivets hammered flat at the other. 13th–14th c.

5. *Buckle* (Б-476)

L.: 1.4 cm; W.: 1.7 cm; Wt.: 1.6 g

Cast copper-alloy D-shaped buckle loop with a tongue rest in the centre. The tongue is wrapped around the strap bar. 13th–14th c.

6. *Buckle loop* (Б-2568)

L.: 2.1 cm; W.: 2.1 cm; Wt.: 3.3 g

Cast copper-alloy round buckle loop with rounded projections. The tongue is rectangular sectioned. One corner is damaged. 13th–14th c.

7. *Buckle loop* (Б-417)

L.: 2 cm; W.: 3 cm; Wt.: 5.2 g

Cast copper-alloy buckle loop with a prominent knob on either side. 13th c.

8. *Earring* (Б-2904)

L.: 2.6 cm; W.: 2.3 cm; Wt.: 4.52 g

Silver-alloy earring with a silver pendant threaded onto the silver wire hoop. The spherical pendant has an openwork decoration. 12th–14th c.

1. *Звено от диадема* (Б-126)

Д.: 2,8 см; ш.: 2,1 см; теж.: 11,25 г

Медна сплав. Лицето оформено като четирилистна розета от четири долепени кръгчета, украсени с грапули в средата. Между тях кръгло гнездо със синьо стъкло. От едната страна „уши“ на шарнира. Опакоето гладко. Позлатено. Лято. XIV в.

2. *Верижка* (Б-2443)

Д.: 9,4 см; ш.: 1 см; теж.: 18,23 г

Сребро. Сплетена от кръгли халки. От едната страна запазена овална пластинка с два триъгълни издатъка и издължен държач. XVI–XVIII в.

3. *Накрайник* (Б-4113)

Д.: 3,7 см; ш.: 1,3 см; теж.: 13,1 г

Сребро. Двумицев, касетъчен, с форма на паралелепипед. Кух. Основата и върхът вълнообразно оформени. При основата един нит. Средата леко изпъкнала с вертикално разположени релефни палметки. По бордюра – повлечи от полупалмети. Позлатен. Лят. XI–XII в.

4. *Тока* (Б-4032)

Д.: 2,6 см; ш.: 1,6 см; теж.: 3,7 г

Сребро. Шарнирен. Двумицев. Правоъгълен, широк. От две тънки пластини, отворени за поставяне на ремъка. Равна основа с два нита. При върха пластините изрязани, образувайки две „уши“ на шарнира. Три двойки напречни врязани линии. Позлатен. XIII–XIV в.

5. *Тока* (Б-476)

Д.: 1,4 см; ш.: 1,7 см; теж.: 1,6 г

Медна сплав. В-образна широка рама с тясно легло за езика, оформено от две релефни линии. Тънък език с кръгло сечение. Лята. XIII–XIV в.

6. *Тока* (Б-2568)

Д.: 2,1 см; ш.: 2,1 см; теж.: 3,3 г

Медна сплав. Сложнопрофилирана рама с четири релефни полумесеца в ъглите. В предната част между тях – канелюри. Върху оста запазен тънък, силно изострен език с извит надолу край. Лята. XIII–XIV в.

7. *Тока* (Б-417)

Д.: 2 см; ш.: 3 см; теж.: 5,2 г

Медна сплав. Лировидна опорна рама. В двата края големи релефни издатъци с врязани линии. По-малки издатъци в двата края на оста. Лята. XIII в.

8. *Обица* (Б-2904)

Д.: 2,6 см; ш.: 2,3 см; теж.: 4,52 г

Сребро(?). Кръжило от тънка обла тел с нанизано и запоено сферично ажурно мънисто. Следи от позлата. XII–XIV в.



THE OLD BULGARIA COLLECTION